Digitized by Google

AK 106/42

Digitized by Google

Digitized by Google

AK 106/42

Digitized by Google

Digitized by Google

Allgemeine Theorie der Schönen Künſte,

in einzeln,

nach alphabetiſcher Ordnung der Kunſtwörter auf einander folgenden Artickeln abgehandelt,

von

Johann George Sulzer,

Mitglied der Königlichen Academie der Wiſſenſchaften in Berlin ꝛc.

Erſten Theils, zweyter Band,

von E bis J.

Biel,

In der Heilmanniſchen Buchhandlung, 1777.

Digitized by Google

Digitized by Google

E.

E
(Musik.)

Mit diesem Buchstaben bezeichnen wir in Deutschland die fünfte Sayte unsrer diatonischchromatischen Tonleiter. Ihre Länge verhält sich gegen die Länge der ersten Sayte C, wie $\frac{4}{5}$ zu 1; so daß E gegen C eine reine große Terz ausmacht. Dieser Ton wird aber auch selbst als ein Grundton, oder eine Tonica gebraucht, und zwar so wol in der harten Tonart E dur, als in der weichen E mol. Die Tonleitern in beyden Fällen sind im Artikel Tonart zu sehen.

Ebenmaaß.
(Schöne Künste.)

Eine solche Uebereinstimmung der Theile in Ansehung der Größe, die keinen derselben besonders, zum Nachtheil der andern oder des Ganzen, merkbar macht. Also hat ein Gegenstand sein gehöriges Ebenmaaß, wenn jeder Theil die ihm, nach seiner Verhältniß zum Ganzen, zukommende Größe hat. Durch das Ebenmaaß werden einige Theile groß und andre klein, jeder nach seinem Rang in den Verhältnissen; durch dasselbe ist der Rumpf an dem menschlichen Körper sein größter und der Kopf sein kleinester Haupttheil. Die Würkung des Ebenmaaßes auf unsre Vorstellung ist die Ruhe oder Befriedigung derselben, weil durch sie die mannigfaltigen Theile eines Gegenstandes ihr Gleichgewicht unter einander bekommen, daß der Gegenstand nicht einseitig, oder eintheilig, sondern mit allen seinen Theilen zugleich, als ein einziges Ding, oder ein wahres Ganzes erscheint, ohne welches Gleichgewicht kein Gegenstand schön seyn kann: deßwegen das Ebenmaaß auch der Grund der Schönheit ist.

Das Ebenmaaß der Theile ist also eine allgemeine Eigenschaft aller Werke des Geschmaks, weil sie dadurch zu einem harmonischen Ganzen werden. Es erstrekt sich aber nicht nur auf die verhältnißmäßige Größe, sondern auch auf die Ausarbeitung der Theile. Wenn ein besondrer Theil eines Gemähldes fleißiger, als seine Stelle, oder seine Würkung zum Ganzen es erfodert, bearbeitet wäre, so würde dieses auch das Ebenmaaß stöhren. Denn jeder Theil muß in allen Absichten gerade so seyn, wie die Würkung des Ganzen es erfodert.

Diese Beobachtung des Ebenmaaßes ist die Würkung einer überaus scharfen Beurtheilungskraft, oder des feinesten Geschmaks. Es ist aber offenbar, daß nur die genaue und bestimmte Vorstellung des Ganzen, mit allen seinen Theilen dasselbe möglich macht. Wer nicht vermögend ist das Ganze auf einen Blik richtig zu übersehen und genau zu fassen, der fühlt weder Ebenmaaß noch Abweichung davon. Um also diesen wichtigen Theil der Kunst zu besitzen, muß man sich unaufhörlich üben, die Fertigkeit zu erlangen, ein Ganzes richtig zu fassen. Der Mahler tritt währender Ausarbeitung sehr oft weit von seinem Gemählde weg, um es im Ganzen zu übersehen, und der Tonsetzer hört in einiger Entfernung die erste Aufführung seiner Arbeit an. Dem Redner und dem Dichter aber wird dieses bey einiger Größe des Werks am schwersten. Dar-

um muß ein Dichter sich äußerst angelegen seyn lassen, sein Werk eh' er die letzte Hand daran legt, nach allen einzeln Theilen im ganzen Plan zu übersehen. Nur der, welchem das ganze Werk so geläufig ist, als wenn er sich einen einzigen Gedanken vorstellte, ist fähig alle Theile in Absicht auf das Ebenmaaß zu beurtheilen

Auch der Baumeister hat eine beträchtliche Zeit nöthig, sich den Plan eines großen Gebäudes mit allen seinen Theilen so bekannt zu machen, daß er mit Leichtigkeit jeden Theil in der Vorstellung des Ganzen fühle.

Es ist also eine für jeden Künstler zur Cultur des Genies sehr nützliche Uebung, sich aus vielen und mancherley Theilen zusammengesetzte Gegenstände im Ganzen so oft vorzustellen, bis er es mit Leichtigkeit übersehen, und jedes einzelne auf einmal bemerken kann. Nur die Genien der ersten Größe sind im Stand ganz große und aus sehr viel Theilen bestehende Gegenstände auf einmal zu übersehen, und es ist allemal auch blos in Rücksicht auf diesen Theil der Kunst, ein schweres Werk, in einer weitläuftigern Epopee das Ebenmaaß der Theile zu beobachten.

Aber die blos mechanische Fassung des Ganzen ist zur Erreichung des Ebenmaaßes nicht hinlänglich; man muß dabey auch empfinden, von welcher Natur und von welcher Würkung das Werk im Ganzen seyn soll. Denn nur dadurch kann man fühlen, ob jeder Theil seine angemessene Würkung im Ganzen thut, und ob jeder in seiner besondern Natur mit dem Wesen des Allgemeinen übereinkommet.

Aus diesen Anmerkungen kann man den allgemeinen Schluß ziehen, daß ein ganz anderes Genie zu großen und weitläuftigen, als zu kleinen Werken gehöre. Ein Tonzetzer kann einen Menuet oder ein Lied fürtrefflich setzen, und ganz ungeschikt seyn, eine Ouvertüre, oder einen Chor zu machen. Ein Dichter kann der erste Odendichter und ein sehr schlechter epischer oder dramatischer Dichter seyn; und der Baumeister, der ein Wohnhaus auf das vollkommenste angeben kann, muß darum sich nicht einbilden Talente genug zu haben, einen Pallast anzugeben. Die großen Arbeiten in jeder Art sind nur für die größten Künstlergenien.

Edel.

(Schöne Künste.)

Man nennt in allen Gattungen sittlicher Dinge, die den Geschmak betreffen, dasjenige edel, was sich von dem gemeinen seiner Art durch einen erhöhten Geschmak unterscheidet. Das Edle im metaphorischen Sinn scheinet allemal sich auf etwas sittliches zu beziehen; denn man hört nie von edlem Verstand, oder von edler Ueberlegung, sondern von edlem Betragen, von edlen Gesinnungen sprechen. Eigentlich liegt also das Edle in den Empfindungen, welche gemein oder auch unedel sind, wenn sie durch keine Ueberlegung, durch keinen verfeinerten Geschmak, der das Bessere dem Schlechtern, das Wolschikliche dem weniger Schiklichen, das Wolanständige dem weniger Anständigen vorzieht, erhöht worden.

Demnach besteht das, was den Geschmak und die Sinnesart edel macht, darin, daß man bey ästhetischen und sittlichen Gegenständen das, was feiner, schöner, überlegter, schiklicher, mit einem Worte, vollkommener ist, dem weniger vollkommenen nicht nur vorzieht, wenn beyde vorhanden sind, sondern das Vollkommenere bey Empfindung des Unvollkommenern sucht und fühlet. Es giebt Menschen, denen in Absicht auf die erwähnten Arten der Gegenstände fast alles gleichgültig ist; die nicht empfinden, daß eine Art sich auszudrüken feiner und aus-

ausgesuchter ist, als eine andre; daß ein Ton der Stimme vor dem andern etwas gefälliges hat; daß einige äußerliche Manieren vor andern etwas vorzügliches haben: diese Menschen sind von gemeinem, nicht edlen Geschmak. Diejenigen, die alle Empfindungen ohne Ueberlegung und ohne Wahl äußern, die darin weder Anstand, noch Grade, noch Verhältniß empfinden, sind Menschen von gemeiner, nicht edler Sinnesart.

Es erhellet hieraus, daß die Betrachtung des Edlen der Theorie der schönen Künste wesentlich zugehöre. Denn da sie unmittelbar auf die Erhöhung und Verfeinerung der untern Seelenkräfte folglich auf die Veredlung derselben abzielen; so muß das Edle nothwendig eine Eigenschaft je des Gegenstandes der Kunst seyn: das Unedle, Niedrige oder Gemeine kann in den schönen Künsten nicht anders, als zum Gegensatz und zur Erhöhung des Edlen gebraucht werden, so wie der Schatten zur Erhöhung des Lichts dienet.

Es ist also eine allgemeine und wesentliche Regel, daß in den Werken der schönen Künste alles edel seyn müsse, außer dem Fall, da man zu Erhöhung des Edlen, mit guter Wahl, dem Unedlen einen Platz vergönnet. In den Werken des Geschmaks muß alles und jedes von einer Wahl zeugen, durch welche der Künstler das Vollkommene in jeder Art dem Unvollkommenern vorgezogen hat. Was nicht deutliche Spuhren dieser Wahl an sich hat, ist in Absicht auf den Geschmak ein schlechtes Werk. Das Unedle aber kann da gebraucht werden, wo Spott oder Verachtung zu erweken ist. Dazu hat Homer seinen Thersites und so manchen unedlen Menschen unter den Freyern der Penelope gebraucht, und aus dieser Absicht hat Buttler in seinem Hudibras nichts, als niedrige und unedle Personen und Auftritte gewählt; beydes zeuget von Wahl und Geschmak. Aber wenn Paul von Verona, wenn Rembrand und so mancher Niederländer in ernsthaften Vorstellungen Personen, die nichts verächtliches haben sollen, von niedrigen und unedlen Gesichtsbildungen, Gebehrden, Stellungen und Handlungen einführen, so ist es Mangel der Wahl und der Empfindung des Edlen.

Daß auch Kenner der Kunst von so vielen Gemählden niederländischer Meister, darin man das Edle ganz vermißt, mit großem Lobe sprechen, daß solche Stüke von Sammlern sehr hoch gehalten werden, beweist nichts gegen den vorher angenommenen Grundsatz des Geschmaks. Man schätzet solche Werke deßwegen, weil darin Theile der Kunst, nämlich die Haltung und das Colorit in der Vollkommenheit erscheinen.

Das Edle zeiget sich entweder in der Sache selbst, oder in der Art des Vortrages; beydes muß immer zusammen seyn. Ein edler Gedanken kann durch einen schlechten Ausdruk verdunkelt werden, die edelste Handlung durch eine schlechte und gemeine Art, viel von ihrem Werth verlieren; ein Gebäude von edlem und großem Ansehen, in so fern man es im Ganzen betrachtet, kann durch überhäufte, gemeine und pöbelhafte Verzierungen schlecht werden. Darum sollen nicht nur edle Gegenstände gewählet, sondern auch das Zufällige darin ihrer edlen Natur richtig angemessen werden.

Jeder Künstler hat sich unaufhörlich zu bestreben, seinen Geschmak und den sittlichen Theil seiner Seele immer mehr zu veredlen. Denn obgleich das Gefühl, wodurch wir schnell, und ofte uns selbst unbewußt, das edlere dem gemeinern vorziehen, eine Gabe der Natur ist, so kann es doch durch Uebung und Studium sehr gestärkt und allmählig zur Gewohnheit gemacht werden.

Digitized by Google

Wer das Glük hat, von Jugend auf mit Menschen von feinerm Gefühl und einer edlern Lebensart umzugehen, dessen Geschmak wird allmählig zu dem edlern gebildet. Wer aber von dem Glük diese Wohlthat nicht erhalten hat, der muß desto aufmerksamer das Genie und den Geschmak der besten Werke der Kunst alter und neuer Völker studiren. Mit Vorbeygehung aller Schriftsteller und Künstler, die nur einen zufälligen Ruhm, aus irgend einem mechanischen Theil der Kunst, oder nur einen vorübergehenden Beyfall erhalten haben, muß er sich an die ersten und classischen Männer jeder Art halten; an die, die nicht blos bey ihrer Nation, sondern bey allen Völkern, wo der Geschmak aufgekommen ist, für die ersten in ihrer Art gehalten werden. Für junge, noch ungebildete Genie, wenn die Natur sie nicht vorzüglich bedacht hat, ist es allemal gefährlich, gutes, mittelmäßiges und schlechtes durch einander zu lesen, oder zu sehen. Es gehört ein ausnehmendes Genie dazu, sich nach schlechten Mustern zu bilden, und gut zu werden.

Der deutsche Künstler hat vorzüglich nöthig, seinen Geschmak durch fleißiges Studium der Alten, und der größten Ausländer zu bilden. Hat Horaz seinen Römern sagen dürfen, daß sie die griechischen Muster nie aus den Händen lassen sollen, so kann auch ein Deutscher seine Mitbürger an fremde Schulen verweisen.

Man würde es verabscheut leugnen, daß Deutschland im Ganzen genommen, in Ansehung des Edlen in dem Geschmak, bis itzt noch weit, nicht nur hinter den Alten, sondern auch hinter mancher neuern Nation zurük bleibe. Dieser Mangel ist in den redenden Künsten noch weit fühlbarer, als in den andern. Die meisten Deutschen arbeiten für den Geschmak in den ersten Aufwallungen eines jugendlichen Genies, und hören zu der Zeit auf, da sie hätten anfangen sollen. Selten bekommt man das Gefühl des Edlen in den Hörsälen der Universitäten, und in dem Umgang mit der jüngern Welt, welche zu lebhaft empfindet, um immer fein zu wählen. Eine edlere Art zu denken und zu empfinden erlanget man insgemein erst alsdenn, wenn man alle Arten der sittlichen und ästhetischen Gegenstände vielfältig und sehr öfters vor Augen gehabt, und den verschiedenen Ton ähnlicher Gegenstände genau bemerkt hat.

Dieses sey nicht gesagt, um jemanden, der, noch nicht völlig reif, sich in redenden Künsten öffentlich gezeiget hat, zu tadeln oder zu beleidigen; denn die Absicht dieser Anmerkungen geht blos dahin, einigen unsrer schönen Geister diese wichtige Erinnerung zu geben, daß sie, da es ein Haupttheil ihres Berufs ist, einen edlen Geschmak und eine edle Sinnesart unter ihrer Nation auszubreiten, eine so wichtiges Werk nicht eher unternehmen sollen, bis sie selbst diese schönen Würkungen der Künste an ihren eigenen Gemüthern erfahren haben. Weder das Feuer des Genies, noch eine lebhafte Einbildungskraft, noch starke Empfindungen, sind dazu hinreichend. Das feine Gefühl der besten Art zu handeln und seine Empfindungen zu äußern, dieses Gefühl, das die, nie deutlich zu zeichnenden Gränzen, zwischen dem gemeinen und dem edlen, zwischen dem feinen und dem gröbern, zwischen dem gezwungenen und dem natürlichen, sicher empfindet, ist die Frucht eines langen und scharfen Nachdenkens, und eines sehr anhaltenden Beobachtungsgeistes.

Nirgend zeiget sich aber der Mangel des Edlen sichtbarer, als auf der deutschen Schaubühne, wo es überaus selten ist, daß ein deutscher Patriot ohne roth zu werden, Leute von feinem Geschmak unter den Zuschauern erblikt; so sehr ofte fallen so wol die

die Dichter, als die Schauspieler in das gemeine, und wol gar in das pöbelhafte; oder auch in das verstiegene und in das kindische. Wir haben also sehr große Ursache, die alten und die besten der neuern Ausländer noch nicht von der Hand zu legen, sondern sie so lange zu Mustern zu nehmen, bis unser Geschmak eine reifere Ausbildung wird bekommen haben.

Eigenthümliche Farbe.

(Mahlerey.)

Mit diesem Worte bezeichnen wir das, was man sonst Localfarbe nennt, nämlich die natürliche Farbe eines Körpers, z. E. die rothe Farbe eines Kleides von Scharlach, in so fern sie durch den Ort, wo der Körper steht, in ihrer Art eingeschränkt wird. Wenn man die Wissenschaft der Localfarben recht verstehen will, so bedenke man zuvoderst, daß die Farbe eines jeden Körpers nichts anders sey, als ein auf ihn fallendes und von ihm ins Auge prallendes Licht. Dieses kann von unendlich verschiedener Art seyn, so wol in Ansehung der Stärke, als in Ansehung seiner übrigen Eigenschaften. Wenn das hellste Sonnenlicht auf einen Körper fällt, so giebt es ihm eine andre Farbe, als wenn es schwächer ist, und jeder Grad der Stärke dieses Sonnenlichtes bringt im Körper eine andre Farbe hervor, ob sie gleich von derselben Art bleibt. Dasselbe Stük Scharlach hat eine andre Farbe, wenn die Sonne sehr hell darauf scheinet, als wenn sie schwach scheinet; und in diesem Fall wieder eine andre, als wenn das bloße Tageslicht darauf fällt; und auch in diesem wieder eine andre, wenn der Tag heller ist, als wenn er dunkel ist, anders wenn das hellere oder dunklere Tageslicht unmittelbar darauf fällt, oder es erst durch vielerley Abprellungen trifft. Dennoch wird es immer Scharlach genennt, weil es nicht möglich wäre, diese unzähligen Grade der Scharlachfarbe mit so viel verschiedenen Namen zu benennen.

Eben so groß wird die Mannigfaltigkeit der eigenthümlichen Farbe des Körpers durch die verschiedenen Arten so wol des ursprünglichen, als des zurük geworfenen Lichts. Das Sonnenlicht giebt dem Körper eine andre Farbe, als das Licht einer Lampe, oder einer Wachskerze, oder das blaue Licht des Himmels. Denn das ursprüngliche Licht, welches auf den Körper fällt, hat schon eine herrschende Farbe, ist entweder weiß, gelb, roth, blau oder von andrer Art, und muß demnach nothwendig der Farbe des Körpers ein anderes Ansehen geben.

Drittens wird die eigenthümliche Farbe des Körpers durch die Vermischung mehrerer Arten des Lichts wieder neu eingeschränkt. Es kann röthliches und blauliches Licht zugleich auf den Körper fallen. Die Vermischung beyder bringt eine abgeänderte Farbe hervor. Endlich ändert sich die Farbe auch nach Beschaffenheit des Raums, der zwischen dem Auge und dem Körper ist. Das Licht der auf- oder untergehenden Sonne ist ganz anders, als das Licht der hohen Mittagssonne, weil es durch eine mehr mit Dünsten angefüllte Luft geht; und das Licht des Körpers, das durch ein gefärbtes Glas in die Augen fällt, ist ganz anders, als wenn es blos durch die Luft geht; in der Luft anders, wenn sie rein als wenn sie voll Dünste ist, anders wenn der Körper entfernt, als wenn er nahe ist.

Die Farbe eines jeden im Gemählde vorkommenden Körpers, in so fern sie durch alle diese Umstände eingeschränkt wird, ist das, was die Mahler die Localfarbe, und wir die eigenthümliche Farbe desselben nennen. Die eigenthümlichen Farben aller einzeln Gegenständen eines Gemähldes,

in eine einzige Haupterleuchtung geschikt verbunden, machen die Harmonie der Farben aus. Mithin kann diese, und folglich die Einheit in der Farbe und die allgemeine Haltung, ohne die Wissenschaft der Localfarben nicht erreicht werdin.

Diese Wissenschaft betrifft zwey Hauptpunkte, die eigenthümliche Farbe jedes einzeln Gegenstandes muß wahrhaft, oder natürlich seon; zugleich aber muß sie eine gute Würkung zur Haltung des Ganzen thun. Jener Punkt betrifft die Wissenschaft, die für einen Gegenstand gewählte Farbe, nach Beschaffenheit des Lichts und der Erleuchtung zu bestimmen. Wenn man z. B. angenommen hat, daß eine Figur des Gemähldes einen Purpurmantel zur Bekleidung haben soll, so ist zu überlegen, welcher Grad der Purpurfarbe so wol an hellen, als an dunkeln Stellen genommen werden soll. Man sieht daß diese Frage die ganze **Farbenmischung**, die Wissenschaft der **Wiederscheine** und der **Schattirungen** in sich begreife. Weil man aber insgemein nur alsdenn die Localfarben nennt, wenn man ihre Würkung auf das Ganze betrachtet, so wollen wir nur von diesem zweyten Punkt sprechen, da von dem ersten in andern Artikeln gesprochen worden.

Wir betrachten demnach hier die Wissenschaft der Localfarben, nur in so fern sie dienet, dem Ganzen die Harmonie und Haltung zu geben. Wir setzen zum voraus, daß der Mahler sein Werk erst auf der Leinwand gezeichnet habe, und daß er ietzo sich mit der Wahl der Farbe eines jeden einzeln Gegenstandes beschäfftige. Einige dieser Farben sind ganz willkührlich, z. E. die Farbe der Kleider, hingegen sind auch andre, die nur zum Theil willkührlich sind, wie z. E die Farbe des hellen Himmels, die mehr oder weniger blaß, hell oder dunkel kann gewählt werden, noch andre sind gar nicht willkührlich, als das Grüne des Grases oder der Bäume. Ueberall, wo eine Wahl statt hat, muß der Mahler auf die beste Uebereinstimmung und die vollkommenste Haltung des Ganzen sehen. Jede dieser beyden Absichten erfodert viel Erfahrung und Ueberlegung.

Noch ehe er die geringste Entschließung in Ansehung der Localfarben nehmen kann, muß er die Art seines Colorits, den Ort der Scene, den Grad des allgemeinen Lichts und der Einschränkung desselben genau erwogen haben. Wenn er sich dieses alles fest eingeprägt und ganz geläufig gemacht hat, so kann er an die Localfarben denken. Versäumet er diese vorläufigen Bestimmungen, so wird er ofte, wenn sein Gemählde ganz angelegt, oder wol gar halb ausgemahlt ist, alles wieder umarbeiten müssen, weil eine einzige Localfarbe, die er unrecht gewählt hatte, ihm Harmonie oder Haltung zernichtet. So wie der Tonsetzer bey seiner Melodie die Harmonie nicht einen Augenblik bey Seite setzen kann, so muß der Mahler, wenn er ans Farbengeben denkt, gar alles was zum Gemählde gehört, die Anordnung, die Gruppirung, das Licht und alles übrige beständig vor Augen haben.

In Sachen, die so sehr auf lange Erfahrungen ankommen, wo so gar vielerley auf einmal und als eine einzige Hauptvorstellung der Einbildungskraft vorschweben muß, ist es fast unmöglich und auch unnütze, besondre Regeln zu suchen. Man muß sich begnugen, die Künstler überhaupt auf alle wesentliche Umstände aufmerksam zu machen.

In der Wahl der eigenthümlichen Farben habe der Mahler die Harmonie des Ganzen beständig vor Augen. Ist er genöthiget zwey Farben neben einander zu setzen, die sich schwer vereinigen, so suche er sich durch die Däm-

Dämpfung der einen durch starken Schatten, oder durch verbindende Wiederscheine zu helfen. Es kömmt hiebey fast alles auf die Wahl des Lichts und der Erleuchtung an. Hat er z. B. sein Gemählde so angeordnet, daß der hinterste Grund gegen den vodern zu helle wird, so wähle er eine stärkere Erleuchtung für diesen und eine schwächere für jenen.

In Ansehung der Haltung bietet sich eine ganz einfache Regel von selbst an. Wo das Licht und der Schatten in dem Grade, den sie auf gewissen Stellen haben müssen, nicht hinreichen, den Gegenstand genug zu heben oder zu dämpfen; da wähle man im ersten Falle sehr helle, im andern sehr dunkle eigenthümliche Farben; jene müssen oft die Stelle des hellern Lichts, diese aber des Schattens vertreten. Mancherley sehr feine, aus Betrachtung würklicher Gemählden genommene Anmerkungen über die Localfarben wird man in des Hrn. von Hagedorn Betrachtungen über die Mahlerey finden.

Einbildungskraft.

(Schöne Künste.)

Das Vermögen der Seele die Gegenstände der Sinnen und der innerlichen Empfindung sich klar vorzustellen, wenn sie gleich nicht gegenwärtig auf sie würken. Es ist also eine Würkung der Einbildungskraft, daß wir uns eine Gegend, die wir ehedem gesehen haben, mit einiger Klarheit wieder vorstellen, ob sie gleich nicht vor unsern Augen ist. Insgemein erstrekt sich der Begriff dieser Fähigkeit noch etwas weiter, indem man ihr auch noch das zuschreibt, was wir die Dichtungskraft genennt haben. *)

Die Einbildungskraft ist eine der vorzüglichsten Eigenschaften der Seele, deren Mangel den Menschen noch unter die Thiere erniedrigen würde; weil er alsdenn, als eine bloße Maschiene, nur durch gegenwärtige Eindrüke und allemal nach Maaßgebung ihrer Stärke würd' in Würksamkeit gesetzt werden. Wir betrachten sie aber hier nur, in so fern sie eine der vorzüglichsten Gaben des Künstlers ist, und ihre Würkung an den Werken des Geschmaks bewundern läßt. Sie ist eigentlich die Mutter aller schönen Künste, und durch sie unterscheidet sich der Künstler vorzüglich vor andern Menschen, so wie der Philosoph sich durch den Verstand unterscheidet.

Zwar wird kein Mensch ohne Einbildungskraft gefunden, aber nur der kann ein Künstler werden, in dessen Seele sie mit vorzüglicher Lebhaftigkeit würket. Das Wesen der schönen Künste besteht darin, daß sie für jeden gegebenen Fall, da man auf die Gemüther andrer Menschen würken soll, die Vorstellungen in denselben erweken, welche die verlangte Würkung mit vorzüglicher Kraft hervorbringen. Da aber nichts stärker auf uns würkt, als die Gegenstände der Sinnen und der unmittelbaren Empfindung, so müssen die Künste durch Hülfe der Einbildungskraft des Künstlers, aus der ganzen Natur die sinnlichen Gegenstände zusammenbringen, deren Würkung in jedem Fall nöthig wird. Wessen Einbildungskraft leicht und schnell, bey jeder natürlichen Veranlassung, das, was er jemal von sinnlichen Dingen mit vorzüglicher Würkung gefühlt hat, wieder gleichsam an seine Sinnen zurükbringt, der kann, wenn es ihm sonst nicht an Erfahrung fehlt, fast allezeit, welche Empfindung er will, in sich selbst hervorbringen. Kommt nun zu dieser Würkung der Einbildungskraft die Gabe und die Fertigkeit, durch die schicklichsten Zeichen, von dem was er selbst sich vorstellt, ähnliche Vorstellungen auch

*) S. Dichtungskraft.

in andern zu erweken, so ist er ein Künstler. Demnach ist die Einbildungskraft, wie gesagt worden, die Mutter der schönen Künste. Durch sie liegt die Welt, so weit wir sie gesehen und empfunden haben, in uns, und mit der Dichtungskraft verbunden wird sie die Schöpferin einer neuen Welt. Dadurch erschaffen wir uns mitten in einer Wüste, paradisische Scenen von überfließendem Reichthum und von reizender Annehmlichkeit; versammeln mitten in der Einsamkeit diejenige Gesellschaft von Menschen, die wir haben wollen, um uns, hören sie sprechen, und sehen sie handeln.

Man schreibet der Einbildungskraft Leichtigkeit zu, wenn sie bey der geringsten Veranlassung eine große Menge sinnlicher Gegenstände sich wieder vorstellt; Lebhaftigkeit, wenn diese wiederkommende Vorstellungen einen großen Grad der Klarheit haben; Ausdehnung, wenn sie viel solcher Vorstellungen auf einmal mit Klarheit hervorbringt: diese drey Eigenschaften hat die Einbildungskraft des Künstlers in höhern Graden, als sie bey andern Menschen sind. Durch die Leichtigkeit der Einbildungskraft wird sein Werk reich an Vorstellungen; durch ihre Lebhaftigkeit geräth er in Begeisterung und sein Werk gewinnt dadurch das Feuer, das auch uns anflammet; ihrer Ausdehnung haben wir hauptsächlich Ordnung, Plan und Ebenmaaß in größern Werken zu danken, und sie macht dem Künstler auch die Wahl des Bessern möglich.

Aber alle diese Vorzüge sind nur noch ein Theil des dem Künstler nöthigen Genies. Denn die Einbildungskraft ist an sich leichtsinnig, ausschweiffend und abentheuerlich, wie die Träume, die ihr Werk sind, wenn sie allein in der Seele würkt: allein kann sie den Künstler nicht groß machen. Ein feines Gefühl der Ordnung und Uebereinstimmung muß sie beständig begleiten, um dem Werk, das sie erschafft, Wahrheit und Ordnung zu geben; eine durchdringende Beurtheilungskraft, und starke aber allezeit auf Wahrheit und auf die wichtigsten Beziehungen der Dinge gegründete Empfindungen, müssen die Herrschaft über sie behalten. Denn Weh dem Künstler von vorzüglicher Einbildungskraft, wenn ihr diese Begleiter und Beherrscher mangeln: sein Leben wird ein immerwährender Traum seyn, und seine Werke werden mehr den Abentheuern einer bezauberten Welt, als den schönen Scenen der würklichen Natur gleichen. Was für ausschweifende Dinge würde uns nicht Homer von seinen Helden erzählt haben, wenn nicht seine außerordentliche Einbildungskraft durch jene höhere Gaben wäre regiert worden? Wir sehen es an dem Ariost, dem diese Gaben zwar nicht gemangelt haben, bey dem sie aber nicht so herrschend gewesen, daß nicht die stärkere Einbildungskraft bisweilen sich ihres Einflusses entzogen hätte.

Die Einbildungskraft ist zwar unmittelbar eine Gabe der Natur, die sich vielleicht auf feinere Sinnen, auf eine vorzügliche Sinnlichkeit der ganzen Seele, und auf eine große Lebhaftigkeit des Geistes gründet; sie kann aber ohne Zweifel, wie alle andre Gaben der Natur, durch Uebung gestärkt werden, und diese Uebung gehört zur Bildung des Künstlers.

Scharfe Sinnen sind der Erfolg einer glüklichen Organisation: aber die Weltweisen lehren uns, daß sie durch Uebung noch mehr geschärft werden. Durch sie erlanget der Mahler ein schärferes Gesicht, mißt Verhältnisse, sieht feinere Abänderungen der Umrisse und Schattirungen der Farben, wo ein andrer mit gleich scharfem Auge sie nicht sieht. Wer sein Gehör wenig in Bemerkung der feinern

feinern Modification des Klanges geübt hat, der empfindet bey dem Klang einer Gloke etwas ganz einförmiges, darin er nichts unterscheidet, da das geübtere Ohr des Tonkünstlers eine Menge einzeler Töne darin bemerket. *) Darum befahl Pythagoras seinen Schülern, ihr Gehör täglich an dem Monochord zu üben. Ohne die fleißigsten Uebungen der Sinnen, für welche der Künstler arbeitet, wird seine Einbildungskraft da, wo er sie am meisten nöthig hat, mittelmäßig bleiben. Aber der Dichter, der allein für alle Sinnen arbeitet, muß auch alle durch Uebung verfeinern.

Auch der Hang nach einer allgemeinen Sinnlichkeit, wodurch die Einbildungskraft unterstützt wird, kann durch Uebung vermehrt werden. Hier ist nicht von der gröbern Sinnlichkeit die Rede, von dem blos thierischen Hang, unbeutliche, von allem geistigem Wesen entblößte, nur den Körper reizende Empfindungen zu haben. Je mehr die Seele des Künstlers sich von dieser groben Sinnlichkeit entfernt, je mehr gewinnt seine Einbildungskraft, weil diese Sinnlichkeit die Seele mit Trägheit erfüllt, und ein blos leidendes Wesen aus ihr macht. Die feinere Sinnlichkeit des Künstlers ist ein Hang, sich den sinnlichen Eindrüken mit Geschmak und Ueberlegung so zu überlassen, daß man jedes reizbare darin bemerkt, ohne es ergründen oder es der Prüfung des Verstandes unterwerfen zu wollen. Der Künstler überläßt sich der angenehmen Empfindung, die der Regenbogen in ihm erwekt, mit Geschmak, indem er jedes einzele dieser Empfindung besonders, aber doch immer auch alles zugleich empfinden will; er fühlt die Schönheit der Farben, die Harmonie derselben, und die liebliche Wölbung des Bogens, einzeln

*) S. Harmonie.

und doch alles zugleich: da der weniger sinnliche Naturforscher beschäfftiget ist, bey dieser Empfindung mehr seinen Verstand, als seine untern Seelenkräfte zu üben. Er will die Entstehung der Farben, und die geometrische Bestimmung der Rundung deutlich erkennen. Dieser Hang ist jeder Vorstellung das einzele aufzusuchen, abzusondern und mit Deutlichkeit zu fassen, ist der Grund des Untersuchungsgeistes, und zerstöhrt die Sinnlichkeit, die eine Stütze der Einbildungskraft ist.

Es kann einem künftigen Künstler, dessen Einbildungskraft an das Ausschweiffende gränzet, nützlich seyn, die strengern Uebungen des Verstandes durch Erlernung der Wissenschaften, bis auf einen gewissen Grad zu treiben. Ein großer Dichter nennt die Meßkunst ganz richtig den Zaum der Phantasie; *) aber der zum Künstler berufene Jüngling muß sich, wo er nicht ein außerordentliches zu allem gleich aufgelegtes Genie hat, nicht zu tief in abgezogene Untersuchungen einlassen, er muß sich vorzüglich bemühen, Begriffe, Wahrheit und allgemeine Kenntniß mehr anschauend in sinnlichen Gegenständen zu empfinden, als durch den reinern Verstand zu erkennen.

Wir haben eine vorzügliche Lebhaftigkeit und Thätigkeit des Geistes mit zu den Grundlagen einer lebhaften und leichten Einbildungskraft gezählt, und auch diese muß durch Uebung vermehrt werden. Jede Seele kann durch Hemmung der Thätigkeit träg werden. Man gebe nur auf die Würkungen der weibischen Erziehung Achtung, bey der das erste Gesetz ist, das vornehme Kind von allem, was es in Verlegenheit setzen, von allem, was ihm Mühe machen könnte, von allem, wobey ihm eigene Ueberlegung und Anstrengung sei-

*) Haller an Hrn. D. Geßner.

Digitized by Google

ner Kräfte nöthig wären, zurükzuhalten; jeder Begierde und jeder Aeußerung seiner Würksamkeit zuvorzukommen. Durch eine solche Erziehung wird der Seele ihre männliche Kraft weggeschnitten, alle Nerven werden schlaff, und man macht aus dem Menschen eine Mißgebuhrt, der die wesentlichste Eigenschaft eines vernünftigen Geschöpfes, die innere thätige Würksamkeit benommen ist.

Aber durch fleißige Uebung seiner Vorstellungskräfte erlangt der Geist die Lebhaftigkeit, der er fähig ist. Glüklich hierin ist der, dessen Erziehung frey und thätig gewesen, dessen noch unentwikelte Seelenkräfte hinlängliche Reizung zur Würksamkeit empfunden, der schon früh fühlen gelernt, daß durch Auffoderung seiner Kräfte das Gebieth seiner eigenen Würksamkeit erweitert, durch Unthätigkeit aber in enge Schranken eingeschlossen werde. Dadurch bekommt der Geist seine Lebhaftigkeit, daß er unaufhörlich gegen alle ihm vorkommende Gegenstände würksam wird. Dieses sind also die Mittel der Einbildungskraft ihre völlige Stärke zu geben.

Das nächste, was hierauf zur Bildung eines großen Künstlers gehört, ist, daß er seine Phantasie bereichere. Denn sie ist das Zeughaus, woraus er die Waffen nimmt, die ihm die Siege über die Gemüther der Menschen erwerben helfen. Die Einbildungskraft erschafft nichts neues, sie bringt nur das, was unsere Sinnen gerührt hat, wieder heran. Also muß sie durch Erfahrung bereichert werden. Der Künstler muß die Gegenstände seiner Kunst zuerst in der Natur gesehen oder empfunden haben; damit sie ihm hernach, wenn er sie gebraucht, wieder gegenwärtig seyen; damit ihre Menge und Mannigfaltigkeit ihm entweder eine gute Wahl verstatten, oder seiner Dichtungskraft Gelegenheit geben, desto glüklicher neue zu erfinden. Also muß er unaufhörlich seine Sinnen für jeden Gegenstand offen halten, daß ihm nichts entgehe; er muß den mannigfaltigen Scenen der Natur und des sittlichen Lebens der Menschen überall nachgehen, sie in mehrern Ländern und unter mehrern Völkern aufsuchen; aber ein scharfer Beobachtungsgeist muß ihn überall begleiten. Was ein guter Kenner *) dem Mahler anräth, kann jedem Künstler zur Lehre dienen; er soll dem Philopömen nachahmen, der auf allen Reisen, auch mitten im Frieden, jede Gegend die ihm fürs Gesicht kam, mit dem Auge eines Heerführers betrachtete; hier stekte er in Gedanken ein Lager ab; da stellte er seine Posten zur Sicherheit aus; hier rükte er gegen den Feind an; durch diesen Weg nahm er einen verdekten Marsch vor; durch dergleichen Betrachtungen bereicherte er seine Einbildungskraft mit allem, was ein Heerführer zur Beurtheilung der guten und schlechten Lage der Oerter nöthig hat. So hat Homer durch Reisen, durch Beobachtung der Menschen, der Sitten, der Künste, der Beschäfftigungen im öffentlichen und im Privatleben, seine Einbildungskraft dergestalt angefüllt, daß sie unerschöpflich an jeder Art der Gegenstände geworden. So muß der Mahler sein Aug, der Tonkünstler sein Ohr, aber der Dichter jeden Sinn unaufhörlich gespannt halten, damit seiner Beobachtung von allen ihm dienenden Gegenständen nichts entgehe. Es würde überaus nützlich seyn, wenn jemand mit hinlänglicher Kenntniß der Sachen jungen Künstlern zu gefallen, ein Werk schriebe, wodurch sie alle Mittel ihre Phantasie zu bereichern, könnten kennen lernen. Einen Versuch hierüber hat

Bodmer

*) Iunius de Pictura Vet. L. I. c. 2.

Bodmer gemacht, *) und der Mahler wird in dem fürtreflichen Werk des Leonhard Vinci viel dahin dienendes antreffen. **)

Einer lebhaften und mit hinlänglichem Reichthum angefüllten Einbildungskraft, die Geschmak und Beurtheilung zur Begleitung hat, fehlt denn, um die glänzendsten Werke hervorzubringen, nichts weiter, als daß sie zu rechter Zeit gehörig erwärmet werde, und nach Beschaffenheit der Sache eine stärkere oder gemäßigtere Begeisterung in der Seele des Dichters hervorbringe. Wir haben aber an einem andern Orte, so wol die Entstehung, als die wunderbaren Würkungen dieser erhöhten Wärme der Einbildungskraft in nähere Betrachtung gezogen, und das was über die Begeisterung gesagt worden, ist als eine Fortsezung des gegenwärtigen Artikels anzusehen.

Einfalt.

(Schöne Künste.)

Die Einfalt ist im allgemeinsten Verstand der Mangel der Theile, oder die Unzertrennlichkeit eines Dinges. In Gegenständen des Geschmaks versteht man durch dieses Wort den Mangel oder die Abwesenheit aller zufälligen, durch Kunst hereingebrachten Umstände. Man schreibt einer Sache eine edle Einfalt zu, entweder wenn die Würkung die sie thun soll, durch wenig Umstände erhalten wird, oder auch, wenn sie nur durch das Wesentliche, so in ihr ist, gefällt, und alle zufällige Verschönerungen weglbleiben. So schreibet man einer körperlichen Form oder Figur eine edle Einfalt zu, wenn sie, wie die meisten antiken Vasen oder Krüge blos durch ihre Gestalt und sanfte Umrisse angenehm in die Augen fallen, ohne daß sie durch ausgeschweiffte Zierrathen, durch kühn geschlungene Handgriffe oder daran gesetztes Schnizwerk einen mehrern Grad der Mannigfaltigkeit haben. In einem Gebäude bemerkt man die edle Einfalt, wenn die ganze Masse desselben eine einzige, untheilbare, wol in die Augen fallende Figur vorstellt, an welcher außer den wesentlichen Theilen keine zufällige Zierrathen angebracht sind. Von dieser Art ist das Pantheum oder die sogenannte Rotonda in Rom. In einer Rede herrscht eine edle Einfalt, wenn mit Weglassung aller zufälligen Verschönerungen nur die dem Zwek des Redners wesentlichen Vorstellungen kräftig und wol vorgetragen werden. In den Sitten und in dem Betragen eines Menschen herrscht edle Einfalt, wenn er in allen Umständen nach einem wahren und richtigen Gefühl ohne Umschweiffe den geradesten Weg so handelt, wie die Natur der Sache es mit sich bringt. In einem ganzen System herrscht Einfalt, wenn alles darin nach einem einzigen Grundsatz geschieht oder vorhanden ist. Es giebt demnach in den Werken des Geschmaks eine doppelte Einfalt, nämlich die Einfalt des Wesens, und die Einfalt in dem Zufälligen. Man kann sich von diesen beyden Arten der Einfalt einen deutlichen Begriff machen, wenn man sich zwey Uhren vorstellt, welche gleich richtig die Zeit anzeigen, deren eine aber aus weit weniger wesentlichen Theilen oder Rädern bestünde, als die andre. Die die wenigsten Räder hat, ist einfacher im Wesen. Aber auch in den zufälligen Gestalten der Theile kann die eine einfacher seyn, als die andre, je nachdem die wesentliche Theile durch mehr oder weniger kleinere zufällige Theile verziert sind oder nicht. Dies wäre die Einfalt in zufälligen Dingen.

Der

*) Von den poetischen Gemählde im 1 Cap.

**) Traité de la peinture.

Der Einfalt des Wesens wird die Verwiklung desselben entgegengesetzt, da eine Sache aus mehrern wesentlichen Eigenschaften muß beurtheilt werden, wie die Handlungen eines Menschen seyn würden, der nach vielerley Maximen zugleich handelt.

Der Einfalt in dem Zufälligen ist das künstliche verzierte, das gesuchte, entgegengesetzt, wo man künstliche Veranstaltungen zu Einmischung zufälliger Umstände wahrnimmt. Doch kann man Fälle bemerken, wo dieses Zufällige so natürlich und ungezwungen mit dem Wesentlichen verbunden ist, daß die edle Einfalt weniger zu leiden scheint So sind überhaupt die Fabeln des Phädrus von einer edeln Einfalt, weil er nichts, als des Wesentliche der Handlung vorstellt; da hingegen La Fontaine sehr viel zufälliges beymischt, welches aber an einigen Orten so natürlich geschieht, daß man beynahe die Kunst und die Veranstaltungen zu einer unnöthigen Auszierung darüber vergißt.

Daß der gute Geschmak ein großes Gefallen an der edlen Einfalt habe, ist aus der Erfahrung bekannt, wiewol man die Gründe dieses Wolgefallens wenig entwikelt hat. Die edle Einfalt hält sich an dem Wesentlichen einer jeden Sache. Deßwegen ist alles, was sich in dem Gegenstand befindet, nothwendig da, es ist da nichts, das man davon thun könnte, alle Theile passen ohne Zwang an einander, nichts ist überflüßig; nichts das die Vorstellungskraft von dem Wesen des Gegenstandes ableitet, die Absichten werden durch den kürzesten, geradesten und natürlichsten Weg erreicht. Ein solcher Gegenstand ist demnach höchst vollkommen, weil alles darin auf das strengste zusammenstimmt. Man fühlt den Grund eines jeden Umstandes, der, weil er in dem Wesen der Sache gegründet ist, nicht anders oder besser seyn könnte. Die Vorstellungskraft wird nirgend aufgehalten, sie findet nichts auszusetzen. Alles, was zum Gegenstand gehört, macht ein völlig vollkommenes Ganzes aus. Man wird so wenig Kunst gewahr, daß man glaubt, die Natur selbst habe nach der vollkommensten Anwendung ihrer Gesetze den Gegenstand hervorgebracht. Kurz, die edle Einfalt ist der höchste Grad der Vollkommenheit.

Es liegt aber in der Natur des guten Geschmaks, daß wir gerne den geradesten Weg gehen, daß wir das unnüze und überflüßige, wo wir es einsehen, gern entfernen möchten, daß wir gerne fühlen oder einsehen, warum jedes Ding da ist; und daß es uns angenehm ist die Verbindung zwischen dem Wesen und den Eigenschaften der Dinge zu sehen. Alles dieses finden wir bey den Gegenständen, darin die edle Einfalt herrscht. Sie muß insonderheit denjenigen Vergnügen erweken, deren natürliche und richtige Art zu denken mit Gegenständen der ausschweifenden Kunst öfters ist beleidiget worden. Denn da solche Werke ihrer Vorstellungskraft einen beständigen Zwang angethan, so fühlen sie sich bey Betrachtung der Werke von edler Einfalt erleichtert. Das Andenken der Mühe, so ihnen das gezwungene und verworrene so ofte macht, erhöhet die Lust an der edlen Einfalt der Natur. Niemand wird so sehr die Wollust einer edlen Einfalt in der Lebensart und dem Umgang fühlen, als der, welcher den Zwang einer künstlich abgepaßten mit willkührlichen Anständigkeitsgesetzen beschwerten Lebensart recht gefühlt hat.

Wer in diesem besondern Fall die edle Einfalt der Natur mit dem gesuchten und gekünstelten Wesen vergleichen will; wer die Regeln einer abgepaßten Lebensart, darin Höflichkeiten, willkührlich eingeführte Ceremonien und weit her gesuchte Gesetze herrschen, die weder in der Natur unsrer

unſrer Bedürfniſſe, noch in der natürlichen Zuneigung und Wolgewogenheit der Menſchen gegen einander gegründet ſind, und die man nur durch das Gedächtniß erlernen kann; wer dieſes, ſage ich, mit einer ganz einfachen Lebensart vergleichet, da jeder Menſch den Eindrüken der Natur folget, ſeine natürlichen Bedurfniſſe und Geſinnungen auf eine edle Weiſe an den Tag legt, ſeine Gewogenheit, Zuneigung, ſeine Hülfe oder Abhänglichkeit gegen andre geradezu, aber auf eine edle Art erkläret; der wird ſo wol die Natur der edlen Einfalt überhaupt, als ihren unendlichen Werth über das gekünſtelte und überladene lebhaft empfinden.

Wer bey einem richtigen und geübten Verſtand der Natur treu geblieben iſt, der wird ſo wol in ſeinem Betragen, als in ſeinen Reden und Werken, dieſe edle Einfalt zeigen. Dies iſt der allgemeine Charakter der älteſten griechiſchen und römiſchen Schriftſteller und Künſtler, wodurch ſie ſich vornehmlich von den neuern unterſcheiden. Ein gewiſſer Beweis, daß die edle Einfalt eine Würkung der unverdorbenen Natur ſey. Erſt zu der Zeit, da in Athen und Rom durch den Verluſt der natürlichen Freyheit, unnatürliche Mittel den Großen und den Regenten zu gefallen nothwendig wurden, kam eine gezwungene Art zu denken auf, die ſich nach und nach aus der Lebensart in die Werke der Kunſt einmiſchte.

In den neuern Zeiten hat das willkührliche und gezwungene die Natur ſo ſehr verdrängt, daß die Geſichtszüge, die Leibesſtellungen, die Geberden, die Reden, das ganze Betragen eines Menſchen, nach willkührlichen oder doch weithergeſuchten Regeln der Kunſt müſſen abgepaßt werden. Aus dieſer Urſache iſt auch die edle Einfalt in den Werken der Kunſt ſo ſelten, als das Erhabene. Und weil die mit Mühe erlernte Kunſt beynahe ſchon zur andern Natur geworden iſt, ſo iſt ſo gar bey vielen Menſchen das natürliche Wolgefallen an der edlen Einfalt erloſchen. Man vermißt die Einfalt in den Gebäuden, in den Werken der bildenden Künſte, in den Gemählden, in der Beredſamkeit, Dichtkunſt und Muſik. Das weitläuftige, überflüßige und willkührliche hat ſo wol in den Sitten, als in den Werken der Kunſt ſo ſehr überhand genommen, daß man gar oft Mühe hat, das wenige natürliche darin zu erkennen. Wie viel, ſo wol ganze Gebäude, als einzele Zimmer, ſieht man nicht, wo unnütze oder gar widernatürliche Zierrathen die Augen ſo ſehr auf ſich ziehen, daß man vergißt auf das Weſentliche zu ſehen. So ſucht mancher Dichter, durch kleine Zierrathen der Harmonie und witzige Bilder ſein Lied mit ſo viel Glanz zu überſtreuen, daß man darüber den Hauptinhalt deſſelben vergißt, ſo wie man über einer üppig reichen Kleidung vergißt, daß ein Menſch darunter ſtekt. Man kann oft für allem Glanz der Farben und allem Witz und falſcher Lebhaftigkeit in den Geſichtszügen und Stellungen der Perſonen, die Geſchichte ſelbſt nicht ſehen, die das Gemählde vorſtellen ſoll.

In der edlen Einfalt beſteht die wahre Vollkommenheit eines jeden Werks der Kunſt. Jedes ſoll etwas vorſtellen, das iſt, in der Einbildungskraft oder dem Herzen der Menſchen einen gewiſſen beſtimmten Eindruk machen. Alles was dieſen Eindruk nicht befördert, iſt der Abſicht der Kunſt entgegen; was aber ihn gar hindert, iſt ein Zeichen des Unſinnes in dem Künſtler. Es iſt ihm deßwegen keine Sache ernſtlicher anzupreiſen, als die Beſtrebung nach der edlen Einfalt. Könnten wir in unſern Künſten die Einfalt der Natur wieder erhalten, ſo würde ſie ſich gewiß von da auch wieder über die

Sitten

Sitten ausbreiten. Ohne Zweifel haben die von der edlen Einfalt abgewichenen Künstler zu dem verdorbenen Geschmak in dem Leben des Menschen das ihrige beygetragen. Die Tanzmeister haben viel steife und unnatürliche Leibesstellungen aufgebracht. Verschiedene sehr abgeschmakte Zierungen, und das gezwungene Spiel der Hände, der Augen und des Mundes, haben einige Personen des schönen Geschlechts von den Schauspielerinnen gelernt. Die abgeschmakte Art der Auszierungen der Zimmer, der Hausgeräthe, hat man den Zeichnern und Baumeistern zu danken; und die ekelhafte Rafinirung im Ausdruk der Empfindungen und so viel gezwungenes und verstiegenes in dem Ausdruk der Rede, haben einige Dichter aufgebracht. Dieses mannigfaltige Verderben in der Lebensart und den Sitten können Künstler von reinem Geschmak wieder hemmen, und auch das verlohrne Gute wieder herstellen. Die Mahler und Bildhauer können die Begriffe von der ursprünglichen Schönheit der menschlichen Gestalt wieder aufweken. Die Tänzer und Schauspieler können das wahrhaftig Schöne und Edle in den Mienen, Manieren, Gebehrden und Bewegungen einpflanzen. Die Dichter können die Sitten, die Handlungen, die Charaktere, die Tugenden, alles Liebenswürdige der einfachen Natur denen kennen lehren, die sie in der menschlichen Gesellschaft nicht mehr antreffen.

Es muß aber einem heutigen Virtuosen sehr viel schwerer werden, der edlen Einfalt der Natur zu folgen, als es den Alten geworden ist. Diese durften sich nicht erst aus dem verdorbenen Geschmak ihrer Zeit loswikeln. Man war damals in den Geschäfften des Lebens und im Zeitvertreib einfacher, als die heutige Welt ist. In unsern Tagen erfodert es einen guten Verstand und ein scharfes Nachdenken, um das zu erreichen, was den Alten so leicht und so geläufig war. Die folgenden Anmerkungen können dienen, den Künstler auf die Spuhr der edlen Einfalt zu bringen.

Diese liebenswürdige Eigenschaft der Kunst kann sich in einem Werk auf verschiedene Weise zeigen. Sie erstrekt sich von dem allgemeinen oder ersten Entwurf des Kunstwerks, bis auf die kleinesten Ausbildungen desselben. Die besten Werke der Kunst sind fast durchgehends die einfachesten in der Anlag' und im Plan. Man kann den ganzen Plan der Ilias in wenig Worten vollkommen ausdrüken. Sophokles und vornehmlich Aeschylus haben ihre Traueripiele nach so sehr einfachen Planen eingerichtet, daß man sie mit unverwandten Augen gar vollständig fassen kann. Zwischen drey, vier, höchstens fünf Personen, die sich nicht sehr weit von der Stelle bewegen, geht eine sehr wichtige Handlung vor, darin sich ihre Charaktere vollkommen entwikeln. Eben so sind die vollkommensten Gemählde der größten Meister von den wenigsten Figuren, und meistens von einer einzigen ganz einfachen Gruppe. Die feinesten Gebäude der Alten machen nur eine, und sehr einfache Masse, einen Würfel, oder einen oben abgerundeten Cylinder aus, den man auf einmal mit der größten Leichtigkeit in das Auge faßt. Sie suchten das große nicht in einer überflüßigen Menge der Theile, sondern in der innerlichen Größe, in der Vollkommenheit, in der vollkommensten Figur des Ganzen. Freylich haben auch große Meister sehr reich zusammengesetzte Werke gemacht: aber nur den, wenn der Inhalt die Menge der Theile ganz nothwendig machte; denn die an Gegenständen so sehr reiche Ilias ist im Plan höchst einfach; alles fließt aus einem einzigen Hauptbegriff. Wenn Bouzin die Samlung des Manna in der

Wüste

Wüste vorstellen mußte, so konnte er sich mit wenigen Figuren nicht behelfen.

Damit aber der Künstler die möglichste Einfalt in seinem Plan erreiche, nachdem er den Inhalt gewählt hat, so bedenke er wol, daß sein Werk im Ganzen betrachtet, allemal eine einzige bestimmte Hauptvorstellung erweken müsse. Ueber diese Hauptvorstellung muß er sich auf das bestimmteste selbst Rechenschaft geben können. Hat er dieses gethan, so denke er der Natur dieser Vorstellung so lange nach, bis er ihr ganzes Wesen entdeket hat, damit er über alles was nothwendig dazu gehört, was ohne Entkräftung oder Verstellung derselben nicht wegbleiben kann, völliges Licht habe. Alsdenn entferne er alles, was nicht nothwendig zum Wesen der Sache gehört, er suche dieses nothwendige auf die beste Weise in seinen Plan zu bringen; so wird ihm die edle Einfalt nicht fehlen. Der Mangel derselben im Plan kommt meistentheils daher, daß der Künstler entweder seine Materie sich nicht bestimmt genug vorgestellt, und daher unnütze, zufällige oder gar streitende Dinge mit eingemischt hat, oder daß er nur überhaupt durch Anhäufung mancherley Gegenstände die Einbildungskraft andrer in eine unbestimmte Bewegung setzen will. Nicht nur alles, was das Hauptinteresse des Inhalts gar nicht unterstützt, sondern auch das, was nicht unumgänglich dazu gehört, muß, wenn man die edle Einfalt erreichen will, als schädlich verworfen werden.

Auch in der Anordnung kann diese große Eigenschaft mehr oder weniger erreicht werden. Die Sachen können sich mit mehr oder weniger Leichtigkeit und Nothwendigkeit zusammen passen. Wenn nicht jeder Theil den Ort einnimmt, der in Wesen der Vorstellung der gemäßeste ist, so leidet die edle Einfalt darunter.

In den Charakteren, Handlungen und Reden der Personen, die in das Werk kommen, wird die edle Einfalt auf eine ähnliche Art erreicht. Der Mensch ist in seinem Charakter und in seinen Handlungen einfach, der durchaus nach wenigen Hauptbegriffen handelt, deren Einfluß man in seinem ganzen Thun und Lassen entdekt.

In der Rede kann die Einfalt so wol in den Gedanken, als in dem Ausdruk statt haben. Man erreicht sie in den Gedanken, wenn man glüklich genug ist den einzigen herrschenden Begriff *) zu entdeken, aus dem alles, was man zu sagen hat, entsteht, oder auf den alles kann zurükgeführt werden. Der Redner, der in der Vertheidigung eines Beklagten, dem vielerley Dinge Schuld gegeben werden, in dessen Charakter, oder in irgend einer zur Klage gehörigen Sache, etwas entdeket, wodurch alle Punkte der Klage zugleich können widerlegt werden, wird seiner Vertheidigung ohne Mühe die höchste Einfalt geben können. Die Vertheidigung der Andromache, die an einem andern Ort **) angeführt worden ist, kann hier als ein Beyspiel gebraucht werden; in dem einzigen Begriff von der Person und den Umständen dieser Unglüklichen liegt alles, was zu ihrer Vertheidigung kann gesagt werden. Nichts ist für den Redner in allen Gattungen der Reden wichtiger, als den Hauptbegriff zu entdeken, auf den alles ankommt; denn wo man diesen gefunden hat, da entsteht die Einfalt von selbst.

Die Einfalt des Ausdruks besteht darin, daß man jeden einzeln Gedanken geradezu, und nur in so viel Worten ausdruke, als nöthig sind ihn richtig zu fassen: dieses aber können

*) Notio directrix.

**) S. Beweis S. 211.

nen nur Menschen von der gesundesten und richtigsten Beurtheilungskraft. Diese Einfalt muß vorzüglich da herrschen, wo das Wesentliche der Gedanken völlig hinlänglich ist, das Gemüth ganz einzunehmen. Es ist damit so, wie mit jeder Ausbildung eines einzelen Theiles beschaffen; alles kommt dabey auf die einzige große Regel an: So viel, als nothwendig; wenn nur der Künstler das Nothwendige einsieht. Nicht nur alle Zierrathen, alle witzigen Einfälle, alles glänzende in den Farben, alles wolklingende in den Worten, das blos die Menge der Theile vermehrt, ohne die Hauptvorstellung zu verstärken, muß wegbleiben; sondern auch alles das, dessen Abwesenheit keinen würklichen Mangel gebiehrt. Wenn ein gewisser Wolklang der Worte, ein gewisses Leben der Farben, ein gewisser Nachdruk der Gedanken, eine gewisse einfache Verzierung eines Haupttheils hinlänglich ist, die Vorstellung zu erweken, die der Absicht gemäß ist, so hüte man sich ihr mehr Glanz zu geben; denn das mehrere würde nur blenden, man würde den Glanz fühlen, und die Beschaffenheit der glänzenden Sache nicht mehr sehen, so wie der, welcher in die hellscheinende Sonne sehen will, ihre scheinbare Größe und runde Figur nicht wahrnehmen kann.

In manchen Fällen ist die edle Einfalt der Gewohnheit so sehr entgegen, daß der Künstler auch da, wo er sie erreichen könnte, sich scheuet es zu thun, aus Furcht den herrschenden Geschmak zu beleidigen. Man ist in der Baukunst gewisser, der Einfalt entgegen streitender, Verzierungen an einigen Orten so gewohnt, daß auch die Baumeister, die es besser wissen, sich von der Gewohnheit hinreissen lassen. Dies sollte aber keinen abhalten der Natur zu folgen. Es sind immer noch Kenner vorhanden, die sein Werk zu schätzen wissen, wenn der große Haufen es verachtet. Das Wesentliche der Sachen ist unveränderlich; das Zufällige aber ist der unaufhörlichen Abwechslung der Moden unterworffen. Der Künstler also, der allen Menschen und durch alle Zeiten gefallen will, muß sich am Wesentlichen halten, folglich der edlen Einfalt befleißen.

Einfassung.

(Baukunst.)

Die Einfassungen der Oeffnungen, nämlich der Thüren oder Fenster. Wenn die Oeffnungen nicht als blosse Löcher erscheinen sollen, deren Figur und Größe man für unbestimmt und zufallig halten könnte, so muß etwas da seyn, das sie bestimmt und jede zu etwas Ganzen macht. *) Dieses wird offenbar durch die Einfassungen erhalten, welche den Oeffnungen das Ansehen von Dingen geben, die mit Fleiß gemacht sind, und ihre bestimmte Gränzen haben. Jederman wird fühlen, daß Fenster an der Außenseite eines Hauses, die ohne Einfassung sind, blos wie Löcher aussehen; aus ihrer Einfassung aber entsteht das Gefühl, daß sie nichts zufälliges, sondern etwas ordentlich abgemessenes und fertigemachtes seyen. Dieselbe Würkung thun auch die Gewände, welche gleichsam die Rahmen sind, in welche die Oeffnungen eingefaßt werden.

Zur Breite der Einfassungen und der Gewände wird insgemein der sechste Theil der Breite der ganzen Oeffnung genommen. Die Verzierungen an den Gewänden müssen nicht übertrieben seyn, und sich überhaupt nach der Bauart des Ganzen richten.

Einförmigkeit.

(Schöne Künste.)

Ist eigentlich die Gleichheit der Form durch alle Theile, die zu einer Sache gehören.

*) S. Ganz.

gehören. Sie ist der Grund der Einheit; denn viel Dinge, sie liegen neben einander oder sie folgen auf einander, deren Beschaffenheit oder Ordnung nach einer Form, oder nach einer Regel bestimmt ist, können durch Hülfe dieser Form mit einem Begriff zusammen gefaßt werden, und in so fern machen sie zusammen Ein Ding aus. So wie man vermittelst der einen Regel, wie diese Zahlen 1. 2. 3. 4. 5 ꝛc. oder 1. 2 4. 8. 16 ꝛc. auf einander folgen, die ganze unendliche Reyhe derselben auf einmal übersehen kann, so thut die Einförmigkeit überall diese Würkung In einem Tonstük, das durchaus einerley Takt hat, darf man nur den ersten Takt ins Ohr gefaßt haben, um durch das ganze Stük den Takt richtig anzuschlagen. Also erleichtert die Einförmigkeit die Vorstellung einer aus viel Theilen bestehenden Sache, und macht, daß man sie, wenigstens in Absicht auf eine Eigenschaft, auf einmal sieht oder erkennet.

Erstrekt sich aber diese Einförmigkeit auf alles, was zur Beschaffenheit oder zur Ordnung der Theile gehört, so wird der Begriff des vielfachen einigermaaßen zernichtet, und wir erblikken in einer ganzen Reyhe von Dingen immer nur dasselbe. So ist die Reyhe 2. 2 2, ꝛc. eigentlich keine unendliche Reyhe, wie die vorher angeführten, sondern eine Zahl, ohne Ende wiederholt; da diese Reyhe 1. 2. 3. 4. ꝛc. verschiedene Zahlen enthält, deren jede aber nach derselben Regel, wie die andern, aus der vorhergehenden entsteht. Jene sich auf alles erstrekende Einförmigkeit ist der Mannigfaltigkeit entgegen gesetzt, macht eine vollkommene Gleichheit der Theile aus, und giebt der Vorstellung anstatt des vielfältigen nur Eines.

Sie zernichtet also den Reiz, den die Vorstellungskraft durch das Mannigfaltige bekömmt, sie bringt eine Erschlaffung in derselben hervor, und ist die Mutter der Langenweile und des Schlafs. Nichts ist langweiliger, als ein Leben, wo jeder Tag dem andern gleich ist; und eine völlige Einförmigkeit sinnlicher Eindrüke, wie das Murmeln eines Baches, oder das Eintönige einer Rede, schläfert sehr bald ein.

Da also in den Theilen eines Gegenstandes Einförmigkeit und Mannigfaltigkeit zugleich vorhanden seyn müssen wenn er sinnliche Aufmerksamkeit unterhalten soll, diese beyden Eigenschaften aber einander einigermaaßen entgegen stehen; so wird ein feiner Geschmak dazu erfodert die Dinge so einzurichten, daß Einförmigkeit und Mannigfaltigkeit einander gleichsam die Waage halten.

Es sind zwey Künste, deren Werke den übrigen hierin zum Muster dienen können; die Baukunst für Dinge, die zugleich neben einander sind, und die Musik für solche, die auf einander folgen. Das Geheimniß der Vereinigung der Einförmigkeit und der Mannigfaltigkeit kommt im Grunde darauf hinaus, daß das dunkle Gefühl einer völligen Einförmigkeit alle sinnliche Zerstreuungen nehme, damit die Aufmerksamkeit auf die etwas helleren Vorstellungen desto freyer und ungehinderter würke. Eben die einschläfernde Eigenschaft der Einförmigkeit, wenn sie blos die Zerstreuung der Sinnen hemmt, bewürkt eine desto freyere Aufmerksamkeit auf wenige sinnliche Dinge Es ist sehr viel leichter bey einem immer einförmigen Geräusche eines Wasserfalles mit völliger Freyheit des Geistes einer Betrachtung nachzuhängen, als wenn alle Augenblike ein anderes Geräusche sich hören läst. Die Wahrheit dieser Beobachtung beweiset die Musik am deutlichsten. Der Takt und die Reinigkeit der Harmonie sind das Einförmige, die das Gehör in immer gleicher Fassung oder in ruhi-

ger Lage erhalten ; die den hellern Empfindungen , welche durch das Sprechende der Töne erregt werden, völlige Freyheit verstatten. Man glaubt bey jedem guten Gesang einen von gewissen Empfindungen gerührten Menschen sprechen zu hören; man folget ihm in allen Aeußerungen seiner Empfindung nach , so lange die völlige Einförmigkeit des Takts und die Reinigkeit der Harmonie das Gehör in einer ruhigen Fassung lassen: aber jeder Fehler gegen diese Einförmigkeit des Takts , oder gegen die reine Fortschreitung der Harmonie unterbricht die Ruhe des Gehörs ; die Aufmerksamkeit wird von dem Inhalt des Gesanges abgezogen, und auf das blos Tönende desselben gelenkt , weil darin etwas neues vorkommt Dieses ist im Grund eben das , was wir erfahren , wenn wir einem Redner lange mit Aufmerksamkeit zugehört, jeden Begriff und Gedanken völlig gefaßt haben , auf einmal aber , wenn er zu stottern , oder überhaupt in einem andern Tone zu reden anfängt , plözlich die Aufmerksamkeit von den Gedanken der Rede auf ihren Ton lenken.

Jedes Werk der Kunst hat einen Körper , der die äußern Sinnen rührt , und einen Geist , der die innern Sinnen beschäfftiget. In der Musik sind Takt und Harmonie der Körper ; der Ausdruk aber setzt den Geist in Würksamkeit, der nun einen von tiefer Empfindung gerührten Menschen hört, dem er durch alle Entwiklungen des Affekts folget. In dem Gemählde sind die Farben, das Helle und Dunkele . die verschiedenen Massen, der Körper; diese fesseln das Auge ; mittlerweile aber beschäfftiget der Geist sich mit den Handlungen , Gedanken und Empfindungen der vorgestellten Personen , oder wenn es eine Landschaft ohne Personen ist , mit dem vergnügtlichen oder traurigen , oder schrekhaften , was sie an sich hat. Der Körper des Werks der Kunst fesselt durch seine Einförmigkeit unsre Sinnen , hemmt ihre Zerstreuung , und überläßt die ganze Kraft der Aufmerksamkeit dem geistlichen Theil. So ist im Gebäude Regelmäßigkeit , Ebenmaaß , Einförmigkeit der Bauart das , was zum Körper gehört : die Begriffe von Pracht , von Reichthum, von Annehmlichkeit , oder was sonst zu dem Charakter des Gebäudes gehört , sind der Geist desselben , dessen Kraft wir empfinden , so lang der Körper nichts gegen die Einförmigkeit hat. Sollten wir aber in einer Reyhe jonischer Säulen eine dorische entdeken. oder unter einer Reyhe viereckigter Fenster ein rundes , so wird die Ruhe der Sinnen unterbrochen, und die Aufmerksamkeit von dem Geist des Gebäudes abgelenkt Eben so sind in der Poesie Vers , Wolklang und Ton das Körperliche , das die Sinnen fesselt , und die Aufmerksamkeit auf den Inhalt richtet.

Hieraus ist so wol die gute als die schlechte Würkung der Einförmigkeit zu erkennen. Einförmig muß das Körperliche eines Werks seyn , so lange die Aufmerksamkeit auf das Geistige desselben keiner neuen Lenkung bedarf ; ist aber diese nöthig , so muß auch die Einförmigkeit des Körperlichen unterbrochen werden. Der Tonsetzer bleibet nicht nur in einem Takt , sondern auch in einem Ton , so lang er dieselbe Empfindung im Gemüth unterhalten will ; soll sie nun eine andre Wendung bekommen , so ändert er den Ton ; dadurch wird die Aufmerksamkeit auf den bisherigen Gegenstand unterbrochen , und kann eine neue Lenkung bekommen. So ändert der Redner den Ton der Stimme , wenn er eine neue Reyhe der Gedanken anfängt.

Aus diesen Betrachtungen , worin vielleicht einiges zu subtil scheinen möchte , fließt denn doch zulezt diese ganz einfache Lehre , die jedem Künstler

Digitized by Google

ler wichtig seyn muß. Was in einem Werk der Kunst die innern Sinnen mit klaren oder deutlichen Vorstellungen beschäfftiget, muß durchaus Mannigfaltigkeit haben; jeder Begriff muß etwas eigenes haben, wenn das Werk nicht langweilig seyn soll. Aber so lange diese mannigfaltigen Begriffe zu Entwiklung einer einzigen Art der Vorstellung gehören, so lange muß in dem Körperlichen des Werks eine gänzliche Einförmigkeit herrschen, damit alle Aufmerksamkeit blos auf den Geist der Sachen gerichtet sey. Wo Gedanken oder Empfindungen eine andre Wendung nehmen, oder gar in eine andre Gattung übergehen, da nimmt auch das Körperliche eine andre Form an.

Da aber endlich in jedem Werk der Kunst, wenn es wahrhaftig Ein Werk ist, gewissermaaßen durchaus Ein Geist herrschen muß, so muß auch durchaus in dem Körperlichen etwas ganz Einförmiges vorkommen.

Eingang.

(Beredsamkeit.)

Der Eingang der Rede ist dasjenige, was der Redner gleich im Anfang der Rede zu Vorbereitung des Zuhörers und zu Erwekung der Aufmerksamkeit und eines geneigten Gehörs vorträgt. Es ist eine so natürliche Sache, der Rede einen Eingang vorzusetzen, daß auch diejenigen, welche niemal über die Beredsamkeit nachgedacht haben, einen Eingang machen, so ofte sie etwas vor Gerichte vortragen.

In der That hat es etwas widersinnisches, wenn man ohne alle Vorbereitung gleich die Hauptsache vorträgt, und man läuft dabey Gefahr, daß der, mit welchem man zu reden hat, nicht so gleich Achtung gebe, und also den Vortrag der Hauptsache überhöre. Daher kommt es, daß jederman, aus einem dunkeln Gefühl der Nothwendigkeit einer Vorbereitung, so ofte die Unterredung auf einen neuen Gegenstand gelenkt wird, etwas zur Erwekung der Aufmerksamkeit sagt, als: **Aber nun auf etwas anders zu kommen: Bey dieser Gelegenheit fällt mir ein**; oder etwas dergleichen.

Es giebt aber dennoch Fälle, wo der Redner sich eines förmlichen Einganges überheben kann. Dieses hat allemal statt, wo er weiß, daß der Zuhörer schon hinlänglich vorbereitet ist, ihn anzuhören; wo er der Aufmerksamkeit schon vorher gewiß ist.

Nach der Absicht des Einganges muß der Redner also dadurch den Zuhörer für seine Person, und für seine Sache vortheilhaft einnehmen. Dieses kann auf unzählige Arten geschehen. Quintilian *) setzet dreyerley verschiedene Würkungen, die durch den Eingang können erhalten werden, daß der Zuhörer dem Redner gewogen, daß er aufmerksam, daß er für die Sache eingenommen werde. Die Alten haben die Erfindung eines guten Einganges für so wichtig gehalten, daß die Lehrer der Redner insgemein hierüber sehr weitläuftig sind. Man sehe, um nur ein Beyspiel anzuführen, wie genau Hermogenes in diesem Stük ist. **) Aber die Regeln helfen hier wenig; es kommt alles auf eine gesunde Urtheilskraft des Redners an, und auf eine genaue Kenntniß der Sinnesart seiner Zuhörer in Ansehung der Sache, die er vorzutragen hat. Daß ein Redner Gehör finde, oder nicht, daß er seine Zuhörer überzeuge oder nicht, hänget gar ofte von einer kaum merklichen Kleinigkeit ab. Es erfodert einen großen Kenner des menschlichen Herzens, und in jedem besondern Fall der Personen und der Umstände, um diese Kleinigkeiten, die der Sache

*) L. IV. c. 1.

**) Περι ευρεσεων L. I.

Digitized by Google

helfen oder sie verderben, zu entdeken.

Die Urtheile der Menschen sind gar selten Erfolge der Ueberlegung oder der richtigen Bemerkung der Dinge, von denen die Wahrheit des Urtheils abhängt: in den meisten Fällen entstehen sie aus einem dunkeln Gefühl, auf welches Nebensachen den stärksten Einfluß haben; so daß die meisten Urtheile wurkliche Vorurtheile sind. Man hat sehr ofte Gelegenheit sich zu verwundern, wie das, was uns so gar einleuchtend vorkommt, andern unbegreiflich ist; wie das, was wir für so offenbar recht halten, andern ganz unrecht scheinet. Wer nicht zu kurz kommen will, muß sich nicht leicht auf Wahrheit oder Gerechtigkeit verlassen, weil eine Kleinigkeit, ein Gefühl, diese verkennen macht.

Da es die Absicht des Einganges ist, solche im dunkeln Gefühl des Zuhörers liegende Hinderniße aus dem Wege zu räumen, oder etwas vortheilhaftes für die Sache des Redners in dasselbe zu legen, so ist offenbar, daß es beym Eingange mehr darauf ankommt, das Gefühl, als den Verstand des Zuhörers anzugreifen. Es ist deswegen eine vergebliche Sache, dem Redner Regeln für den Eingang vorzuschreiben. Bisweilen kommt es vielmehr auf den Ton an, worin er anfängt, als auf die Sachen, die er sagt.

Einige Kunstrichter halten den Beschluß für den wichtigsten Theil der Rede, *) oft aber ist es der Eingang; weil die gründlichste oder rührendste Rede nur dann etwas hilft, wenn der Zuhörer Verstand und Gefühl für dieselbe offen behält, welches vornemlich der Eingang bewürken muß. Es ist also kaum ein Theil der Rede, an dem man die Größe des Redners besser erkennen kann, als der Eingang. Das große Genie des Cicero zeiget sich vornehmlich in seinen Eingängen, die fast immer sehr glüklich sind.

*) S. Beschluß.

Eingeständniß.

(Beredsamkeit.)

Eine rhetorische Figur, *) die in Beweisen und Widerlegungen mit großem Vortheil kann gebraucht werden. Wenn man nämlich merkt, daß dem Zuhörer noch ein Zweifel gegen das, was man bewiesen hat, übrig bleibet, der aber kann gehoben werden; so wird er desto sicherer gehoben, wenn man seine Richtigkeit, oder sein Gewicht eingesteht. Zum Beyspiel kann folgende Stelle †) dienen. „Man „muß in dem Staatskörper, um das „Ganze zu erhalten, den Theil, der „mit einem um sich fressenden Krebsschaden angesteckt ist, ganz abtrennen. Ein harter Ausspruch; ich „gestehe es. Aber viel härter ist dieser: Man erhalte die Nichtswürdigen, die Böswichte, die Gottlosen, „und vertilge dadurch die unschuldigen, die guten und rechtschaffenen „Bürger, die ganze Republik.“

Etwas auf diese Art eingestehen, ist im Grund nichts anders, als einen Schritt rükwärts thun, um desto weiter vorwärts zu springen. Man siehet, daß das Eingeständniß, dura vox, der Rede eine größere Kraft giebt. Denn wenn das schon hart ist, Böse zu bestrafen, wie viel härter ist es nicht, Gute zu unterdrüken.

Wenn bey dem Eingeständniß noch ein Spott ist, so wird seine Kraft noch größer, wie in folgendem Beyspiel. „Wir sind (wie du vorgiebst) „in unsern Meinungen nur wenig, „und geringer Sachen halber aus einander.

*) Conceſſio.

†) In reip. corpore, ut totum ſalvum ſit, quicquid eſt peſtiferum amputetur. *Dura vox.* Multo illa durior: Salvi ſint improbi, ſceleraţi, impii: deleantur innocentes, honeſti, boni, tota reſpublica, Cic. Philip. VIII. c. 5.

Digitized by Google

„ander. Ich bin diesem gewogen, du „jenem. Freylich hat die Sache wei„ter nichts auf sich, als daß ich für „den D. Brutus, du für den M. Un„tonius redetest.“ †)

Torquatus, der Ankläger des P. Sylla, hatte dessen Vertheidiger dem Cicero vorgeworfen, daß er herrschsüchtig sey, und hat ihm so gar den verhaßten Namen eines Königs gegeben. Cicero zeigt die Ungereimtheit dieser Verläumdung, und schließt mit folgendem Eingeständniß. „Künftig also wirst du mich weder einen Fremdling noch einen König nennen — — Es sey denn, daß dir dieses königlich scheine, wenn man nicht nur keinen Menschen, sondern auch so gar keine Begierde über sich will herrschen lassen; wenn man über alle Lüste weg ist; und weder Geld, noch Güter, noch andre Dinge dieser Art vermißt: wenn man im Senat seine Meinung frey sagt; den Nutzen des ganzen Volks seinen Neigungen vorzieht, keinem Menschen aus Schwachheit nachgiebt, und sich sehr vielen widersetzt. — Wenn du das für königlich hältst; denn geb ich mich für einen König aus.“ ††)

Einheit.

(Schöne Künste.)

Dasjenige, wodurch wir uns viel Dinge als Theile eines Dinges vorstellen. Sie entsteht aus einer Verbindung der Theile, die uns hindert einen Theil als etwas Ganzes anzusehen. Viele auf einem Tisch neben einander stehende Gefäße, die man blos zum Aufbehalten dahin gesetzt hat, haben keine Verbindung unter einander; man kann jedes für sich, als etwas Ganzes betrachten: hingegen haben die verschiedenen Räder und andere Theile einer Uhr eine solche Verbindung unter einander, daß eines allein, von den übrigen abgesondert, nichts Ganzes ist, sondern ein Theil von etwas anderm. Also ist in der Uhr Einheit; in den auf einem Tische zusammengestellten Gefäßen aber ist keine Einheit.

Eigentlich ist das Wesen eines Dinges der Grund seiner Einheit, weil in dem Wesen der Grund liegt, warum jeder Theil da ist, und weil eben dieses Wesen eine Veränderung leiden würde, wenn ein Theil nicht da wäre. Also ist Einheit in jeder Sache, die ein Wesen hat, folglich in jeder Sache, von der es möglich ist zu sagen, oder zu begreifen, was sie seyn soll. Daß eine solche Sache das ist, was sie seyn soll, kommt daher, daß alles was dazu gehöret, würklich in ihr vorhanden ist.

Also ist die einheit der Grund der Vollkommenheit und der Schönheit; denn vollkommen ist das, was gänzlich und ohne Mangel das ist, was es seyn soll; schön ist das, dessen Vollkommenheit man sinnlich fühlt oder empfindet. *) Daher also kommt es, daß uns von Gegenständen unsrer Betrachtung nichts gefallen kann, darin keine Einheit ist, oder dessen Einheit wir nicht erkennen, weil wir in diesem Fall nicht beurtheilen können, ob die Sache das ist, was sie seyn soll. Wenn uns irgend ein Werkzeug gewiesen würde, von dessen Gebrauch wir uns gar keine Vorstellung machen können, so werden wir niemal ein

†) Parva enim mihi tecum, aut de parva re dissensio. Ego huic videlicet faveo, tu illi. Immo verro ego D. Bruto faveo, tu M. Antonio. Cic. in derselben Rede.

††) Neque peregrinum post haec me dixeris neque regem. Nisi forte regium tibi videtur ita vivere, ut non modo homini nemini, sed ne cupiditati ulli servias, contemnere omnes libidines, non auri, non argenti non caeterarum rerum indigere: in senatu sentire libere, populi utilitati magis consulere quam voluntati, nemini cedere, multis obsistere. Si hoc putes esse regium, me regem esse confiteor. Or. pro P. Silla.

*) S. Schönheit; Vollkommenheit.

Digitized by Google

Urtheil darüber fällen, ob es vollkommen oder unvollkommen sey. So ist es mit allen Dingen, deren Betrachtung Gefallen oder Mißfallen erwekt. So oft unsre Aufmerksamkeit auf einen Gegenstand gerichtet wird, so haben wir entweder schon einen hellen oder dunkeln Begriff von seinem Wesen, nämlich von dem, was er seyn soll, oder wir bilden uns erst einen solchen Begriff. Mit diesem Ideal vergleichen wir die vorhandene Sache, eben so, wie wir ein Bildniß mit dem Begriff, den wir von dem Original haben vergleichen. Die Uebereinkunft des Würklichen mit dem Idealen erwekt Wolgefallen, die Abweichung des Würklichen vom Idealen erwekt Mißfallen, weil wir einen Widerspruch entdeken, und, welches uns unmöglich ist, auf einmal zwey sich widersprechende Dinge uns vorstellen sollen.

Diese Entwiklung der zur Einheit gehörigen Begriffe hat das Ansehen einer Subtilität; sie ist aber zu genauer Bestimmung einiger Grundbegriffe der Aesthetik nothwendig. Wenn die Philosophen sagen, die Vollkommenheit, und in ganz sinnlichen Sachen die Schönheit, bestehe aus Mannigfaltigkeit in Einheit verbunden, so kann der Künstler durch Hülfe der vorhergegebenen Entwiklung diese Erklärung leicht fassen. Er sagt sich, das jedes Werk, das vollkommen, oder das schön seyn soll, ein bestimmtes Wesen haben müsse, wodurch es zu Einem Ding wird, davon man sich einen bestimmten Begriff machen kann: daß die mannigfaltigen Theile desselben so seyn müssen, daß eben dadurch das Werk zu dem Ding wird, daß es nach jenem Begriff seyn soll. So wird der Baumeister, wenn ihm aufgetragen wird, ein Gebäude zu entwerfen, sich zuerst bemühen, den Begriff desselben bestimmt zu bilden; hernach wird er die mannigfaltigen Theile des Gebäudes so erfinden und so zusammen ordnen, daß aus ihrer Vereinigung das Gebäude gerade zu dem wird, was es seyn sollte. Der Mahler wird zuerst sich angelegen seyn lassen, den Begriff der Sache, die er vorstellen soll, festzusetzen; hernach wird er in seiner Einbildungskraft jedes einzele aufsuchen, wodurch die Sache dazu wird, was sie seyn soll.

Der Begriff von dem Wesen einer Sache, wodurch sie die Einheit bekommt, ist nicht immer klar, und es ist auch zu Bemerkung der Vollkommenheit oder Schönheit einer Sache nicht allemal nothwendig, daß er es sey; er kann ziemlich dunkel und dennoch hinreichend seyn, die Vollkommenheit und Schönheit der Sache zu empfinden. So empfinden wir die Vollkommenheit und Schönheit des menschlichen Körpers bey einer sehr dunkeln Vorstellung seines Wesens. *) Eben so kann ein blos dunkeler Begriff von einer gewissen Lage des Gemüths schon hinlänglich seyn, daß wir einen Gesang, eine Ode, oder eine Elegie, welche diese Gemüthslage ausdruken soll, sehr schön finden. Aber, wo wir uns gar keinen Begriff von Einheit machen können, wo wir gar nicht fühlen, wie das Mannigfaltige, das wir sehen, sich zusammen schikt, da können uns einzele Theile gefallen, aber der ganze Gegenstand kann kein Wohlgefallen in uns erweken.

Hieraus folget denn auch dieses, daß jeder einzele Theil eines Werks, der in den Begriff des Ganzen nicht hineinpaßt, der keine Verbindung mit dem andern hat und also der Einheit entgegen steht, eine Unvollkommenheit und ein Uebelstand sey, der auch Mißfallen erweket. So macht in einer Erzählung ein Umstand, der zu dem Geist der Sache, zu dem Wesentlichen nichts beyträgt; im

Drama

*) S. Schönheit.

Drama eine Person, die mit den übrigen gar nicht zusammenpaßt, einen Fehler gegen die Einheit.

Ein noch weit betrachtlicherer Fehler aber ist es, wenn mehr wesentliche Einheiten blos zufällig in ein einziges Werk verbunden werden. Ein solches Werk beruhet auf zwey Hauptvorstellungen, die keine Verbindung, als etwa eine blos zufällige, unter einander haben, die doch auf einmal sollten in eine einzige Vorstellung zusammen begriffen werden. Da ist es unmöglich zu sagen, was das Werk seyn soll. Zu einem Beyspiel hievon kann das berühmte Gemählde des großen Raphaels von der Verklärung Christi angeführt werden, oder das Gemählde des Ludwig Carraccio, da der Erzengel Michael die gefallenen Geister in den Abgrund stürzt, zugleich aber der Ritter St. George den Drachen umbringt. So ist in manchem Drama mehr als eine Handlung, daß es unmöglich wird, zu sagen, was das Ganze seyn soll.

Alles, was bis dahin über die Einheit angemerkt worden ist, betrifft die Einheit des Wesens eines Gegenstandes. Es giebt aber außer dieser Einheit noch andre, die man einigermaaßen zufällige Einheiten nennen könnte. So könnte ein historisches Gemählde in Ansehung der Personen und der Handlung eine völlige Einheit haben, und in zufälligen Dingen ganz ohne Einheit seyn; der Mahler könnte z. E. für jede Figur ein besonders einfallendes Licht annehmen, und dadurch würde die Einheit der Erleuchtung aufgehoben; oder er könnte für jede Gruppe des Gemähldes einen besondern Ton der Farbe wählen. Auch in dem Zufälligen beleidiget der Mangel der Einheit. Denn indem wir eine Geschichte vorgestellt sehen, so entsteht auch zugleich in uns der Begriff von der Einheit des Orts und der Zeit. Findet sich nun in dem, was wir sehen, etwas, das diesen Begriffen widerspricht, so müssen wir nothwendig Mißfallen daran empfinden. Also muß sich der Künstler, der ein vollkommenes Werk machen will, nicht nur die Einheit seines Wesens, sondern auch die Einheit des Zufälligen bestimmt vorstellen.

Aus den hier angeführten Anmerkungen läßt sich leicht abnehmen, daß auch zu Beurtheilung eines Werks die Entdekung oder Bemerkung seines Wesens und seiner daher entstehenden Einheit schlechterdings nothwendig ist. Wer nicht, wenigstens dunkel, fühlt, was ein Ding seyn soll, und wohin das einzele darin sich vereiniget, der kann seine Vollkommenheit weder erkennen noch empfinden. Daher kommt es ohne Zweifel, daß über eine Sache oft so sehr verschiedene Urtheile gefällt werden. Ohne allen Zweifel beurtheilen wir jede Sache nach einem Idealbegriff, der in uns liegt, nach welchem wir jedes, das in der Sache ist, als dahin einpassend oder ihm widersprechend annehmen oder verwerfen. Wer sich ein solches Ideal nicht bilden kann, der weiß auch nicht, woher er jedes, das er hört oder sieht, beurtheilen soll. Daher bemerkt er blos den Eindruk jedes einzelen Theiles, als eines für sich bestehenden Dinges. Ist er damit zufrieden, so urtheilt er, daß auch das Ganze schön sey. Auf diese Art findet mancher eine Rede schön, weil ihm darin viel einzele Redensarten und Ausdrüke an und für sich selbst gefallen; da ein anderer, der einen gänzlichen Mangel des Plans im Ganzen entdekt, diese Rede mit großem Mißfallen anhöret.

Einheiten.

(Dichtkunst.)

Seitdem man angemerkt hat, daß die griechischen Dichter in ihren steni-

schen Schauspiele eine dreyfache Einheit beobachtet haben, nämlich die Einheit der Handlung, des Orts und der Zeit, ist vielfältig über diese drey Einheiten in Absicht auf die Vollkommenheit des Drama geschrieben worden. Dasjenige, was in dem vorhergehenden Artikel von der Einheit überhaupt abgehandelt worden, wird uns hinlängliche Grundsätze an die Hand geben, die Materie von diesen drey Einheiten in ein völliges Licht zu setzen.

Weil das Drama die Vorstellung einer wichtigen und lehrreichen Handlung ist, die sich der Einbildungskraft reizend darstellt; so ist die Einheit der Handlung dabey schlechterdings nothwendig; weil man ohne dieselbe die Handlung sich weder bestimmt viel weniger reizend vorstellen kann. Wiewol nun zu jeder Handlung nothwendig Zeit und Ort erfodert werden, so kann man doch dergestallt das Gemüth bey der Betrachtung der Handlung von beyden abziehen, daß man sich weder die eine noch den andern klar dabey vorstellt. Wenigstens kann es seyn, daß weder die Länge und Unterbrechung der Zeit, noch die Verschiedenheit der Oerter, der Einheit der Handlung den geringsten Schaden thun.

Damit aber wollen wir nicht sagen, daß die zufälligen Einheiten im Drama ganz unnöthig seyen. Die Handlung des Drama geschieht vor unsern Augen; wir können uns also nicht enthalten, die Zeit darin sie geschieht, nach dem Maaße der Zeit, in welcher wir zugesehen haben, abzumessen: ein starker Widerspruch in dieser Abmessung würde uns beleidigen, und unsre Aufmersamkeit auf die Einheit der Handlung hindern. Eben dieses bemerken wir von der Einheit des Orts, den wir mit dem Orte, wo wir sind, in Vergleichung stellen.

Es verlangen also einige Kunstrichter, daß die Handlung des Drama, wie Aristoteles fodert, auf die Zeit eines einzigen Tages eingeschränkt seyn soll; wiewol sie für nothwendig halten, daß diese ganze Zeit auf ein paar Stunden könne zusammengezogen werden, weil es der Einbildungskraft leicht ist, den Zwischenraum der Aufzüge sich länger vorzustellen, als er würklich sey. In Ansehung der Einheit des Orts, verlangen sie, daß die ganze Handlung auf einer Stelle geschehe, so daß alle handelnde Personen, so ofte sie auftreten, beständig auf demselben Platz erscheinen.

Die Alten haben diese Einheit des Orts beständig und auf das sorgfältigste beobachtet. Der Platz, auf welchem die Handlung angefangen, war der, auf dem alles, was darin sichtbar erscheinet, ist fortgesetzt und vollführt worden. Sie waren um so viel mehr an die genaue Einheit des Orts gebunden, weil der Chor die ganze Handlung durch auf der Schaubühne stund. Mithin würde es ungereimt gewesen seyn, den Ort der Handlung zu verändern, da man doch dieselben Personen unbeweglich vor sich gesehen hatte.

In Ansehung der Zeit sind sie nicht allemal so genau gewesen. Bisweilen haben sie das, was kaum in 24 Stunden geschehen kann, in wenig Minuten geschehen lassen, wie aus der Hermione des Euripides erhellet, ingleichen aus den um Hülfe flehenden desselben Dichters.

Es ist indessen gewiß, daß die Alten, insonderheit in ihren Trauerspielen, so einfache Handlungen eingeführt haben, daß die Einheiten der Zeit und des Orts dabey fast nothwendig geworden. Was ist z. E. einfacher, als diese Handlung: Ajax der im Kopf irre geworden, und in der Nacht aus seinem Zelt einen Ausfall auf eine Heerde Vieh gethan, die

die er für das Heer der Griechen gehalten hat, bekommt in seinem Zelt einen Zwischenraum von Verstand, erfahrt von seiner Beyschläferin, was er in der Tollheit gethan hat, und bringt sich selbst ums Leben. Wer ein so fruchtbares Genie hat, aus dieser einfachen Begebenheit ein Trauerspiel zu machen, dem wird es nicht schwer ankommen, die Einheiten der Zeit und des Orts zu beobachten.

Den Neuern muß dieses desto schwerer werden, weil sie gerne Handlungen von weitem Umfange mit viel Vorfällen angefüllt zum Grund legen, da es denn ofte ganz unmöglich ist, alles dem Raum und der Zeit nach so sehr in die Enge zu zwingen.

Diese zufälligen Einheiten sind aber nicht blos der Wahrscheinlichkeit halber zu beobachten, sondern hauptsächlich darum, weil dadurch die Einheit der Handlung desto vollkommener wird. Je mehr man von dem, was zur Handlung gehört, selbst siehet, je weniger hinter dem Vorhang, oder zwischen den Aufzügen vorgeht, je genauer und leichter merkt man alle Verbindungen. Getrennte Scenen thun der Vollkommenheit der Handlung merklichen Schaden; die Veränderung des Orts aber trennt sie.

Wir halten demnach das Drama, darin alle Einheiten beobachtet werden, allerdings für vollkommener in seiner Art, als die andern. Doch wollen wir deßwegen die Uebertretung der zufälligen Einheiten nicht schlechterdings verwerfen. Wenn nur die Einheit der Handlung beobachtet wird; wenn sie hinlänglich in einem fortgeht; wenn unsre Aufmerksamkeit auf das Wesentliche der Handlung so stark gespannt erhalten wird, daß wir das Zufällige übersehen; so wollen wir ihm die Fehler gegen die andern Einheiten vergeben, wenn sie nur nicht so groß sind, daß die Aufmerksamkeit auf die Hauptsache dadurch merklich gehemmt wird.

Einklang.

(Musik.)

Man sagt von Tönen, daß sie im Einklang sind, wenn sie gleich hoch sind. Da die Höhe der Töne von der Anzahl der Schläge oder Vibrationen der klingenden Körper herkommt, *) so sind die Töne zweyer klingenden Körper im Einklang, wenn die Geschwindigkeit der Vibrationen in beyden gleich ist, welches bey zwey gleichen und gleich stark gespannten Sayten allemal statt hat.

Im Einklang ist also die vollkommenste Harmonie, weil beyde Töne in einem zusammenfließen, zumal wenn beyde von einerley Instrument, oder klingenden Körpern herkommen. Einige rechnen den Einklang unter die Consonanzen; andre aber verwerfen dieses, indem sie sagen, daß das Wort Consonanz nur von Intervallen gebraucht werde, oder von Tönen, die in Ansehung der Höhe verschieden sind. Der Streit hat im Grund gar nichts auf sich. Jederman gesteht, daß zwey im Einklang gestimmte Sayten vollkommen consoniren, in so fern ist der Einklang die vollkommenste Consonanz; indessen machen zwey gleich hohe Töne kein Intervall aus. Man nennt aber auch, wiewol nicht gar schiklich, zwey nicht gleich hohe Töne, bisweilen einen erhöhten Einklang oder Unisonus, und sieht dann einen solchen Unisonus als ein Intervall an, dem man den Namen der Prime giebt, wie in der Tabelle der Dissonanzen zu sehen ist.**)

Wenn über oder unter einem leeren Notensystem, für eine Stimme oder für ein Instrument die Worte im Einklang, oder italiänisch all'Unisono stehen,

*) S. Klang.

**) S. Dissonanz, S. 355.

Digitized by Google

stehen, so bedeutet dieses, daß diese Stimme eben die Töne habe, als die über ihr stehende Stimme

Es ist höchst wahrscheinlich, daß in der alten Musik, wo viel Stimmen zugleich vorgekommen, alle im Einklang, oder höchstens einige gegen die andren, in Octaven fortgeschritten sind, daß folglich jeder Gesang und jedes Tonstük blos einstimmig gewesen. Wenn ein solches Stük von viel Menschen von verschiedenem Alter und von verschiedenen Stimmen gesungen wird, so ist es ganz natürlich, daß die höchsten oder die tiefsten Stimmen, anstatt der vorgeschriebenen Töne, deren Octave darüber oder darunter nehmen. Ferner scheinet es sehr natürlich, daß einige Stimmen, wenn gleich durchgehends der Einklang vorgeschrieben ist, bisweilen an dessen Stelle Terzen oder Quinten nehmen werden; weil die Kehle, so wie die Flöte, durch eine Kleinigkeit von dem Einklang auf eines dieser Intervalle kommt. Dieses scheinet der Ursprung des vielstimmigen Gesanges und unsrer heutigen Harmonie zu seyn.

Ohne Zweifel hat etwa ein Tonsetzer, dem die verschiedenen von ohngefehr sich ereignenden Abweichungen vom Einklang mögen gefallen haben, hernach versucht, an statt einer Melodie zwey oder drey verschiedene in consonirenden Intervallen zu setzen, und dadurch die Gelegenheit zum harmonischen vielstimmigen Satz gegeben. *)

Jener einfache Gesang, der mit sehr viel Stimmen im Einklang geht, wird von dem berühmten Roußeau für den natürlichsten und vollkommensten Gesang gehalten, und er geht so weit, daß er den vielstimmigen harmonischen Gesang für eine barbarische und gothische Erfindung hält. **) Er läßt sich hierüber sehr lebhaft, aber mit etwas verdrießlicher Laune heraus; inzwischen verdienen seine Gedanken hierüber von den Meistern der Kunst in Erwägung gezogen zu werden.

„Wenn man bedenkt, (sagt er) daß von allen Völkern der Erde, deren jedes seine Musik und seinen Gesang hat, die Europäer die einzigen sind, die Harmonie und Accorde haben, und dieses Gemengsel der Töne angenehm finden; wenn man ferner erwägt, daß durch so viel Jahrhunderte, da die schönen Künste bey verschiedenen Völkern geblüht haben, keines diese Harmonie gekennt hat; daß weder die orientalischen Sprachen, die so wolklingend und zur Musik so schiklich sind, noch das griechische Ohr, das so fein, so empfindlich und in der Kunst so sehr geübt gewesen, jene so empfindsamen und so wollüstigen Völker auf unsre Harmonie geführt haben; daß ohne sie ihre Musik so bewundrungswürdige Würkung gethan hat, da die unsrige der Harmonie ungeachtet so schwach ist; daß endlich den nordischen Völkern, deren gröbere Sinnen mehr von der Stärke und dem Geräusch der Stimmen, als von der Annehmlichkeit der Accente und den lieblichen Wendungen der Melodie gerührt werden, aufbehalten gewesen, diese große Entdekung zu machen, und sie zum Grundsatz aller Regeln der Musik zu setzen; wenn man, sag' ich, dieses alles bedenkt, so ist es schwer sich der Vermuthung zu enthalten, daß unsre ganze Harmonie eine gothische und barbarische Erfindung sey, auf die wir niemal würden gekommen seyn, wenn wir für die wahren Schönheiten der Kunst, und für die wahre Musik der Natur mehr Gefühl gehabt hätten."

Es ist aus den mit andrer Schrift gedrukten Worten dieses etwas verdrießlichen Ausfalles gegen die Harmonie deutlich zu sehen, daß dieser große

*) S. Dissant.

**) S. Diction de Mus. im Artikel Harmonie.

große Kenner sich hier von dem Verdruß über die Prahlereyen des Rameau weiter habe hinreißen lassen, als ihn sein Geschmak würde geführt haben. Dieses ist ihm um so mehr zu verzeihen, da es in der That nicht möglich ist, bey den ausschweiffenden Lobsprüchen einiger Franzosen, wenn sie von den vermeinten harmonischen Entdekungen des Rameau sprechen, die sie als die Epoche der wahren Musik angeben, bey kaltem Geblüte zu bleiben.

Inzwischen wird doch auch kein Liebhaber der Harmonie in Abrede seyn, daß nicht ein im Einklang von einem großen Chor vorgetragener Gesang viel Schönheit haben und große Würkung thun könne.

Einkleidung.

(Redende auch zeichnende Künste.)

Eine Vorstellung einkleiden heißt so viel, als ihr etwas beyfügen, wodurch sie einigermaaßen verstekt wird, damit sie sich desto vortheilhafter zeige. So wird ein Begrif durch ein Bild ausgedrukt; eine Wahrheit oder eine Lehre in einer Fabel, oder in einer Allegorie vorgetragen, und also in etwas sinnliches eingekleidet. Das Einkleiden setzt allemal etwas Bloßes voraus; man kann auch in der That diejenigen Vorstellungen blos nennen, die durch abgezogene Begriffe und also durch den Verstand müssen gefaßt werden. Diesen Vorstellungen Sinnlichkeit geben heißt also sie einkleiden.

Die schönen Künste, welche abgezogene oder allgemeine Vorstellungen erweken können, müssen sie einkleiden, weil sie nicht für den Verstand, sondern für die Sinnlichkeit arbeiten; also ist die Einkleidung der Begriffe und der Gedanken eine den schönen Künsten eigenthümlich zugehörige Arbeit. Nicht als ob jeder einzele allgemeine Begrif oder Gedanken nothwendig müßte eingekleidet seyn; denn dieses würde mehr schaden, als nützen. Es muß nur bey den Hauptvorstellungen geschehen, von denen eigentlich die Würkung, die der Künstler im Ganzen zu erhalten sucht, abhängt.

Die Einkleidung betrifft entweder nur einzele Theile, oder das Ganze. Von ihr bekommt bisweilen im letztern Fall das ganze Werk seine Form oder seine Art, und wird zur Allegorie, oder zur Fabel, auch wol zur Ode, zur Elegie, zum Traum. Denn bisweilen besteht die Art eines Werks blos in der Einkleidung.

Einschnitt.

(Redende Künste. Musik.)

Man ist nicht immer sorgfältig genug gewesen, die Kunstwörter, deren Bedeutungen nahe an einander gränzen, so genau zu bestimmen, daß man völlig sicher seyn könnte, sie nie mit einander zu verwechseln. Die Wörter **Einschnitt**, **Abschnitt**, **Glied** der Rede, sind in diesem Fall. In dem Artikel **Abschnitt** ist die Bedeutung dieses Worts auch noch etwas zu unbestimmt angenommen, daher dort verschiedenes fehlet, was theils hier, theils in dem Artikel **Periode**, soll nachgeholt werden.

Wir wollen also die verschiedenen Theile einer Periode so wol in der Rede, als in der Musik und im Tanz, mit dem allgemeinen Namen der **Glieder** belegen, und die größern Glieder, die sich durch merkliche Ruhepunkte unterscheiden, **Abschnitte**, die kleinern aber **Einschnitte** nennen. Also wären in der Rede die Einschnitte die Theile, die man durch das so genannte **Comma**; und Abschnitte die, welche man durch die stärkern Unterscheidungszeichen, (;:!?), andeutet; und eine ähnliche Bedeutung würden diese Wörter in der Musik und in dem Tanz haben.

Man muß aber in der Rede, so wie im Gesang und Tanz, zwey Arten

Digitized by Google

ten der Einschnitte wol von einander unterscheiden, ob es gleich nicht zu geschehen pflegt. Wir müssen, um diese gar nicht unwichtige Sache desto deutlicher zu machen, die Erklärung derselben etwas weiter herholen. In dem Artikel Einförmigkeit ist angemerkt worden, daß jedes Werk der Kunst, so wie der Mensch, aus zwey Theilen bestehe, dem Körper und dem Geist, deren jeder seine eigenen ästhetischen Eigenschaften haben müsse. So besteht die Rede aus einer Folge von Tönen, die blos das Ohr rühren, und aus einer Folge von Begriffen und Gedanken; jene macht den Körper, diese machen den Geist der Rede aus. In dem Gesang sind die Töne, als Töne, der Körper; und die verschiedenen Theile der Melodie, die Vorstellungen von innerlichen Empfindungen erweken, bey deren Anhörung man glaubt eine, gewisse Empfindungen äußernde, Person reden zu hören, der Geist des Gesanges.

Die Einschnitte befinden sich überall, so wol in dem Körper, als in dem Geist dieser Werke. Die, wodurch in der Rede die Sylben, die Wörter und die Füße, im Gesang aber die einzeln Töne, die Zeiten des Takts und die Takte selbst, dem Gehör fühlbar werden, sind körperliche Einschnitte; sie sind der Gegenstand der Prosodie und müssen bey Erforschung des Wolklanges in genaue Betrachtung gezogen werden; diejenigen aber, wodurch ein Gedanken oder eine Vorstellung von andern unterschieden wird, sind Einschnitte in dem Geist der Werke der Kunst. Von diesen ist hier die Rede, weil die andern unter ihren besondern Namen vorkommen.

Sie sind solche kleinere Theile der Rede, die eine noch nicht hinlänglich bestimmte Vorstellung erweken, so daß man zwar einen Augenblik verweilen muß, um sie zu fassen, zugleich aber fortzueilen hat, um das, was darin noch unbestimmt ist, näher bestimmt zu sehen. Denn solche Theile der Gedanken sind eigentlich die Einschnitte der Rede. Der vollständige Redesatz, oder die Periode enthält eine Vorstellung, die man völlig und bestimmt fassen kann, ohne etwas vorhergehendes oder nachfolgendes nöthig zu haben. Ein solcher Satz besteht allemal aus zwey, mehr oder weniger zusammengesetzten Begriffen oder Vorstellungen, die als zusammen verbunden oder getrennt vorgestellt werden. Die einfachste Art solcher Sätze ist die wo die beyden Begriffe, die man das Subjekt und das Prädicat nennt, jeder durch ein Wort, ohne Einschränkung oder besondere umständliche Bestimmung genennt werden; wie wenn man sagt: der Mensch ist sterblich. Werden nun zu dem einen der beyden Hauptbegriffe noch besondere Bestimmungen und Einschränkungen hinzugethan, daß es einige Zeit erfodert, sie richtig zu fassen, so entsteht dadurch ein kleiner Ruhepunkt, der einen Einschnitt macht, wie hier: Auch der Mensch, der im höchsten Rang gebohren ist, ist sterblich. Indem man sagt: auch der Mensch — empfindet der Zuhörer, daß nicht vom Menschen überhaupt, sondern von einer besondern Gattung desselben die Rede sey, dahr entsteht ein augenblicklicher Ruhepunkt, auf dem sich der Geist in die Fassung setzt, diese besondere Bestimmung zu hören. Nun folgt — der im höchsten Rang gebohren ist. — Hier entsteht wieder eine kleine Ruhe; denn diese Worte drüken einen besondern Begriff aus, der den Begriff eines Menschen von gewisser Art völlig bestimmt; man hat einen Augenblik nöthig diese Bestimmung zu fassen; also ein neuer Einschnitt. Nun folget das Prädicat, das nun, weil man einige Zeit nöthig gehabt hat, das Subjekt wol

zu

zu faſſen, einen beſondern Theil des Satzes ausmacht.

Alſo entſtehen die Einſchnitte allemal aus den Nebenbegriffen wodurch man einen der beyden Hauptbegriffe des einfachen Satzes näher beſtimmt, enger einſchränkt, oder weiter ausdehnet, oder wo man ihm noch andre Begriffe beyfüget; da denn nothwendig ein augenblicklicher Ruhepunkt in dem Fluß der Vorſtellungskraft erfodert wird, um dieſe Beſtimmungen richtig zu faſſen. Quintilian erläutert dieſes durch ein artiges Bild, da er den Gang der Rede und der Gedanken mit dem eigentlichen Gehen, und die Einſchnitte mit den Schritten vergleicht, da allemal der Fuß niedergeſetzt wird, und ob er gleich nicht ſtehen bleibt, dennoch auf dem Boden eine Spur zurük läßt. †) Dieſes iſt alſo der Urſprung und die Natur des Einſchnitts der Rede.

Der Abſchnitt in derſelben entſteht daher, wenn ein völliger Satz, der ſein Subjekt und ſein Prädicat hat, durch Einmiſchung eines Nebenbegriffes aufhört ein Ganzes zu ſeyn, das ſich ohne etwas vorhergehendes oder nachfolgendes faſſen läßt. Der Satz: **auch der Menſch, der im höchſten Rang gebohren iſt, iſt ſterblich**; iſt ein völliges Ganzes, dabey man ſtille ſteht, ohne irgend einen Begriff von etwas vorhergehendem oder nachfolgendem zu empfinden. Ein einziges Wort aber kann machen, daß er aufhört ein Ganzes zu ſeyn: **obgleich auch der Menſch, der — ſterblich iſt**; ſo macht das **Abſterben eines großen Monarchen weit ſtärkern Eindruk, als der Tod eines gemeinen Menſchen.** Das Wort **obgleich**, macht den erſten Satz, der vorher ein Ganzes für ſich war, nun zu einem Theile. Man hat einiges Verweilen nöthig, um den erſten Abſchnitt, der ſchon mehrere Einſchnitte hat, wol beſtimmt zu faſſen; empfindet aber zugleich, daß nun noch ein Abſchnitt folgen müſſe, die Periode zu vollenden

Es kann aber auf zweyerley Weiſe geſchehen, daß ein ſonſt vollſtändiger Satz aufhört es zu ſeyn. Die erſtere iſt die, davon ſo eben ein Beyſpiel durch Einmiſchung des Worts **obgleich**, gegeben worden; die andre iſt die, da erſt im zweyten Abſchnitt ein ſolcher Begriff beygemiſcht wird, wie hier — **auch der Menſch — — iſt ſterblich: dennoch aber macht — eines gemeinen Menſchen.** Hier macht das Wort **dennoch**, daß die beyden Sätze dieſer Periode, wovon ſonſt jeder ein Ganzes ſeyn könnte, zu Theilen eines Ganzen oder zu bloßen Abſchnitten werden. Die erſtere Art iſt vollkommener als die andre, weil ſchon beym erſten Abſchnitt der Begriff eines noch folgenden Theiles erwekt wird.

Der Wolklang und leichte Gang der Rede hängt größtentheils von der beſten Art, aus Einſchnitten und Abſchnitten die Periode zu bauen, ab. Man müßte aber ſehr ins kleine gehen, wenn man alles, was hierüber könnte geſagt werden, anführen wollte. Etwas haben wir im Artikel **Periode** berührt; übrigens aber muß man den Rednern und Dichtern empfehlen, durch fleißiges Studium der beſten Muſter ſich ein richtiges und feines Gefühl des Wolklanges zu erwerben. Eine zwar gering ſcheinende, doch nicht unwichtige Bemerkung über die Einſchnitte, verdient dem Dichter zur Ueberlegung empfohlen zu werden; daß es dem Wolklang etwas ſchadet, wenn die Einſchnitte der Gedanken zu oft mit den Einſchnitten des bloßen Tones oder der

†) Nam ut initia clauſulaeque plurimum Momenti habent, quoties incipit ſenſus aut deſinit: *ſic in mediis quoque ſunt quidam conatus, qui teviter inſiſtunt* (inſiſtunt) *ut currentium pes, etiamſi non moratur, tamen veſtigium facit.* Quint. Inſt. L. IX. c. 4. 67.

Füße

Digitized by Google

Füße zusammen treffen, weil dadurch die Ruhe zu merklich werden könnte. Es hat damit dieselbe Bewandniß, als mit den Wörtern, die zugleich ganze Füße des Verses ausmachen. Verse, da dieses ofte geschieht, klingen allemal schlecht, und so muß man auch den Einschnitt in den Gedanken lieber in die Mitte eines Fußes, als an sein End fallen lassen; eine Regel, die auch die besten Tonsetzer im Gesang selten übertreten.

Aber die Einschnitte im Gesang verdienen besonders betrachtet zu werden. Die Benennungen der Perioden, Abschnitte und Einschnitte können für den Gesang auf eine ähnliche Weise bestimmt werden, wie wir sie für die Rede bestimmt haben. Jeder Gesang muß eine Rede vorstellen, die eine gewisse Gemüthsfassung der singenden Person ausdrukt. Die Periode des Gesanges ist ein solcher Theil dieser Rede, dessen Anfang und Ende fühlbar sind, und der so beschaffen ist, daß man sie als eine bestimmte und auf nichts anders, weder vorhergehendes noch nachfolgendes nothwendig führende Aeußerung der Empfindung halten kann. Also endiget sich die Periode mit einem förmlichen Schluß, oder einer ganzen Cadenz, *) so wol in der Harmonie, als in der Melodie, und fängt auch in einem bestimmten Ton an. Der Abschnitt ist ein solcher Theil, der nur durch eine halbe Cadenz fühlbar wird, wobey entweder in der Harmonie, oder in der Melodie etwas seyn muß, das das Stillestehen hindert, und das nothwendig noch auf etwas folgendes führet. Aus dem, was im Artikel Cadenz gesagt worden, erhellet, daß dazu entweder die Verwechslung eines Schlußaccords, oder ein solcher mit beygefügter Dissonanz dienlich ist; denn in beyden Fällen wird zwar ein Ruhepunkt empfindlich gemacht, zugleich aber das würkliche lange Ruhen, oder die Befriedigung gehindert. Der letzte Ton der Melodie muß nicht die vollkommenste Consonanz, nämlich die Oktave, sondern die Quinte, oder noch besser die Terz oder Sexte seyn. Der Einschnitt aber muß nicht in der Harmonie, sondern blos in der Melodie, fühlbar seyn, und keine Art der Cadenz hat dabey statt. Das Ohr fühlt dabey das Ende einer melodischen Figur, durch einen mit Accent versehenen, etwas anhaltenden, mit dem Grundton consonirenden Ton, auf den allenfalls eine kleine Pause folget, da der Baß ohne alle Aufhaltung seinen ebenen Gang fortgeht. Diese kleinen Einschnitte fallen in die schlechte Zeit des Takts, damit das Ohr desto gewisser fühle, daß der Ruhepunkt nur für einen Augenblik seyn soll.

*) S. Cadenz.

Durch Einschnitte und Abschnitte bekommt die Rede wie der Gesang ihre Gelenke, und wird der sinnlichen Vorstellung angenehmer und faßlicher. Aber es gehört ein feiner Geschmak dazu, diesen Vortheil nicht zu mißbrauchen. Gesang und Rede, denen Ein- und Abschnitte fehlen, werden steif; aber zu viel Abschnitte zu schnell hinter einander folgende, zu stark abgesetzte Einschnitte, machen sie gleichsam lahm. In diesen Fehler verfallen die Schriftsteller, die sich zu sehr nach einigen neuern Franzosen bilden, denen es zu schwer scheinet, mehr als zwey oder drey Begriffe in eine Periode zusammen zu bringen. Auch unsern Tonsetzern ist dieser Fehler nur gar zu gewöhnlich; sie häufen Schluß auf Schluß, so daß manches Tonstük mehr eine Folge einzeler kaum zusammenhangender, als würklich verbundener und aus einander folgender Gedanken ist.

In Singestuken ist es durchaus nothwendig, daß die Einschnitte des Gesanges mit den Einschnitten der Rede genau übereintreffen; denn der Gesang muß die Gedanken des Textes aus-

ausdrüken, daher im Gesang eher kein Einschnitt kommen kann, bis im Text ein Einschnitt in den Gedanken ist. Dieses macht die Erfindung der Melodie noch weit schwerer, als sie sonst seyn würde. Denn oft hat der Tonsetzer eine dem Affekt sehr angemessene Melodie gefunden, die aber leicht Einschnitte haben kann, wo der Text keine leiden will. So hat unser Graun in der Arie in dem Festi galante, welche anfängt: Dalla bocca del mio Bene — eine der Empfindung auf das vollkommenste angemessene Melodie gefunden, die aber gleich auf dem ersten Vers zwey kleine Einschnitte hat, die den Worten des Textes ganz zuwider sind. Wenn also so große Meister der Kunst in diesem Stük Fehler begehen, so mögen die, die weniger Fertigkeit haben, alle Hindernisse zu übersteigen, sich hierin die äußerste Sorgfalt angelegen seyn lassen. Die Vorsichtigkeit erfodert, daß der Tonsetzer, ehe er an die Melodie denkt, den Text auf das vollkommenste zu deklamiren suche, und erst, wenn er dieses gefunden hat, einen dem richtigsten Vortrag völlig angemessenen Gesang zu erfinden sich bemühe.

Es läßt sich hieraus leicht abnehmen, daß die aus viel Strophen bestehenden Lieder nicht wol Melodien haben können, die sich auf alle Strophen schiken. Denn auch in den nach alter Art verfertigten Liedern, da jeder Vers einen Einschnitt in den Gedanken macht, trifft es sich doch, daß bisweilen die kleinesten Einschnitte mitten in den Versen in einer Strophe anders, als in den übrigen stehen. Alsdenn kann die Melodie unmöglich auf alle passen. Oder aber, die in Horazischer oder andern griechischen Versarten abgefaßt sind; da die Einschnitte der Gedanken in jeder Strophe anders sind, können auf keinerley Weise anders in Musik gesetzt werden, als daß jede Strophe ihren besondern Gesang habe. *)

Eintheilung.

(Beredsamkeit.)

Wenn in einer förmlichen Rede die Abhandlung aus verschiedenen Haupttheilen besteht, so thut der Redner wol, im Anfang derselben den Inhalt eines jeden Haupttheils anzuzeigen, damit der Zuhörer die Folge der Vorstellungen desto leichter fasse. Diese Anzeige der Haupttheile der Abhandlung wird die Eintheilung der Rede genennt. In der Rede für den Vorschlag des Manilius fand Cicero drey Dinge nöthig zu beweisen, um diesen Vorschlag annehmen zu machen; 1) daß der Krieg gegen den Mithridates nothwendig, 2) daß er wichtig sey, und 3) daß man den Pompejus zum Heerführer desselben machen müsse; daher theilte er seine Abhandlung in diese drey Theile ein.

Ehe die Eintheilung kann gemacht werden, muß der Redner alle Haupttheile seiner Rede erfunden haben, und sich dieselbe in der Ordnung, wie sie folgen sollen, vorstellen. Die verschiedenen Punkte der Eintheilung sind eigentlich die Vorstellungen, aus welchen das, was der Redner durch seine Rede erhalten will, natürlicher Weise folget; also enthält die Eintheilung den Inhalt der ganzen Rede in wenig Worten, und kann zum voraus das Genie und die Gründlichkeit des Redners anzeigen. Denn die Hauptsache kommt allemal darauf an, daß er die wahren Quellen, woraus das, was er zu erhalten sucht, natürlicher Weise herfließt, entdeke, und diese Quellen zeiget er in der Eintheilung an.

Zum Vortrag der Eintheilung wird Kürze, Einfalt und die größte Deutlichkeit erfodert, damit der Zuhörer

*) S. Lieder.

hörer den Inhalt der Hauptpunkte der Rede sehr leicht und bestimmt faße; welches Cicero für so wichtig hielt, daß er bisweilen die Eintheilung wiederholt hat, wie in der Rede für den P. Quinctius, wo er sie also vorträgt: „Ich will zuerst zeigen, daß kein Grund vorhanden sey, warum du von dem Prätor hättest verlangen können, in den Besitz der Güter des P. Quinctius gesetzt zu werden; hernach, daß du sie durch kein Edikt habest besitzen können; und zuletzt, daß du sie würklich nicht besessen habest. Ich bitte euch, (thut er hinzu) dich Q. Aquilius, und euch, die ihr eure Meinung hierüber zu geben habt, euch dieser Punkte wol zu erinnern; denn wenn ihr sie vor Augen habet, so werdet ihr die ganze Sache leichter fassen, und mich, falls ich aus den Schranken, die ich mir selbst setze, heraustreten sollte, durch euer Ansehen zurük halten können. Ich leugne also, 1) daß er die Güter hat fodern können, 2) daß er sie Ediktmäßig habe besitzen können, und 3) daß er sie würklich besessen habe. Habe ich diese drey Punkte bewiesen, so werde ich den Schluß machen."

Uebrigens ist verschiedenes, was zur Erfindung der Eintheilung dienet, in dem Artikel von den Beweisen bereits angeführt worden.

Ekel; Ekelhaft.

(Schöne Künste.)

Einige unsrer Kunstrichter haben es zu einer Grundmaxime der schönen Künste machen wollen daß nie etwas Ekelhaftes in einem Werk soll vorgestellt werden *) Allein bey näherer Untersuchung der Sachen findet man dieses Verboth nicht nur an sich ungegründet, sondern auch von den größten Meistern der Kunst übertreten. Zwar müssen alle, die das Wesen der schönen Künste in der Nachahmung der schönen Natur suchen, oder die das Gefallen oder das Ergözen zum letzten Endzwek derselben machen, diese Grundmaxime gelten lassen, weil das Ekelhafte weder schön noch gefällig ist. Soll aber der Künstler sich darin als ein Nachahmer der Natur zeigen, daß er, wie sie, durch Vergnügen zum Guten anloke, und durch Mißvergnügen und Widrigkeit vom Bösen abhalte, so muß er sich aller Arten des Widrigen, und also auch des Ekelhaften bedienen, so wie seine Lehrmeisterin, die Natur, es gethan hat. Man kann gewiß annehmen, daß die Dinge, für welche der Mensch einen natürlichen Ekel hat, etwas schädliches an sich haben, und daß das Gefühl des Ekels das Mittel ist, uns von schädlichen Dingen abzuhalten.

Darin also kann der Künstler ohne alles Bedenken dieser großen Lehrmeisterin nachahmen, dasjenige mit Ekel zu belegen, wovon die Menschen müssen abgeschrekt werden. Also hat sich Hogarth als ein wahrer Künstler gezeiget, da er in seinen Kupferstichen, Harlots-Progreß, manches würklich Ekelhaftes eingemischt hat. Eben so wenig ist auch Homer zu tadeln, daß er uns von den ruchlosen Cyclopen ein ganz ekelhaftes Bild macht; *) oder Aeschylus, dessen Eumeniden auch gewiß nicht ohne Ekel gesehen worden sind. Auch ist es wol niemand eingefallen den Boußin zu tadeln, daß er in der Vorstellung der Krankheit der Philister, die sich an der Lade des Bundes vergriffen, einiges Ekelhaftes mit eingemengt hat.

Freylich muß man sich nicht, wie schwache Köpfe würklich bisweilen gethan haben, das Ekelhafte blos darum wählen, um die Kunst einer genauen Nachahmung zu zeigen. Zum Vergnügen und zur Ergözung müssen

*) S. Briefe über die neueste Litteratur. V. Theil.

*) Odyss. I. vs. 373. 374.

sen angenehme Gegenstände gewählt werden; aber zur Abschrekung, wo diese nöthig ist, dienet so wol das Häßliche, als das Ekelhafte; daher dann in der That beydes von den größten Meistern würklich gebraucht worden ist. *)

Elegie.

(Dichtkunst.)

Bedeutet eigentlich ein Klagelied, welchen Namen man dieser Art des Gedichtes geben könnte, wenn nicht auch bisweilen vergnügte Empfindungen der Inhalt der Elegie wären. Der wahre Charakter derselben scheint darin zu bestehen, daß der Dichter von einem sanften Affekt der Traurigkeit oder einer sanften mit viel Zärtlichkeit vermischten Freude ganz eingenommen ist, und sie auf eine einnehmende etwas schwazhafte Art äußert. Alle sanften Leidenschaften, die so tief ins Herz dringen, daß man sich gern und lange damit beschäfftiget; die dem Geist so viel Fassung lassen, daß er den Gegenstand von allen Seiten betrachten, und der Empfindung in jeder Wendung, die sie annimmt, folgen kann, schiken sich für die Elegie. Sie bindet sich nicht so genau an die Einheit der Empfindung, als die Ode, nimmt auch den lebhaften Schwung derselben nicht; ihr Ausdruk ist nicht so rasch, sondern hat den klaglichen Ton, der mehr der Ton eines blos leidenden und vom Affekt überwältigten, als des würksamen Menschen ist. Er ist im eigentlichen Verstand einnehmend, da der Ton der Ode gar ofte gebieterisch, stürmisch, oder hinreissend ist. Sehr richtig nennt der Verfasser über Popens Genie und Schriften die Elegie ein Affektvolles Selbstgespräch.

*) Man sehe was im Artikel Entsetzen hierüber erinnert worden.

Alle sanften Affekte also, wobey die Seele sich ganz leidend fühlet; Klagen über Verlust einer geliebten Person; über Untreu eines Freundes; über Ungerechtigkeit und Unterdrükung; über hartes Schikſal; Vergnügen über zärtliche Aussöhnung, über ein wieder erlangtes Gut; Aeußerungen der Dankbarkeit, der Andacht, und jedes andern zärtlich vergnügten Affekts, sind die eigentlichen Materien der Elegie. Da die Gemüthsfassung bey der Elegie ganz Empfindung der einnehmenden Art ist, so dringt sie auch tief ins Herz, und ist daher eine der schätzbarsten Gattungen der Gedichte, wo es darum zu thun ist, die Gemüther zu besänftigen, oder sie völlig für einen Gegenstand einzunehmen. Hingegen schiken sich männliche, feurige und heroische Empfindungen nicht für sie; sie überläßt sie der Ode.

Die Griechen hatten für die Elegie eine besondere Versart gewählt, die auch die Römer beybehalten haben; sie bestund abwechselnd aus einem Hexameter und einem Pentameter, versibus impariter junctis, wie Horaz sich ausdrükt, und insgemein machten zwey Verse zusammen ein Distichon aus, darin ein völliger Sinn war. Es scheinet auch, daß diese Versart sich am besten zum Affekt der Elegie schike, dem ein sanft enthusiastisches Herumschwermen von einem Bilde zum andern, und von einer Vorstellung zur andern, fast eigen scheinet. Indessen ist die elegische Versart auch verschiedentlich zu kleinen Gedichten gebraucht worden, die man nicht zu den Elegien rechnen kann. Die neuern Völker haben bey der Armuth ihrer Prosodie der Elegie keine besondere Versart geben können. Die Alexandrinische scheint aber sich vorzüglich dazu zu schiken. Seitdem man aber im Deutschen die griechischen Sylbenmaaße eingeführt hat,

Digitized by Google

sind auch Elegien in der alten elegischen Versart gemacht worden.

Man weiß nicht, welcher griechische Dichter die Elegie aufgebracht habe, und man wußte es schon vor Alters nicht.

Quis tamen exiguos elegos
emiserit Auctor
Grammatici certant. *)

Anfänglich waren sie blos für Klagen bestimmt; aber man fühlte, daß ihr Ton sich auch für zärtliche Freude schikte.

— — querimonia primum
Post etiam inclusa est voti sententia compos.

Es ist ohne Zweifel ein großer Verlust, daß die griechischen Elegiendichter verlohren gegangen sind; obgleich **Quintilian** glaubt, daß die lateinischen ihnen nichts nachgeben. **) In der That haben wir drey fürtreßliche römische Dichter in dieser Art, den **Ovidius**, den **Catullus** und den **Propertius**.

Eine besondre Art der Elegie machen die sogenannten **Heroiden** aus, †) von denen in einem besondern Artikel gesprochen wird.

Für die geistliche Dichtkunst scheinet die Elegie den vorzüglichsten Nutzen zu haben; da sie den sanften Empfindungen der Religion überaus gut angemessen ist: nur müßte man sich darin für dem Schwermerischen hüten, welches der vorzügliche Hang der Elegie zu seyn scheinet. Ueberhaupt kann sie sehr nützlich zu Besänftigung der Gemüther angewendet werden. Denn es ist gar nicht unwahrscheinlich, daß ein etwas wilder Mensch, der den sanften Affekten den Eingang in sein Herz verschlossen hält, durch Elegien könnte gezähmet werden, zumal wenn sie mit Musik verbunden wären. Zu wünschen wär' es, daß ein recht geschikter Tonsetzer einige Versuche, Elegien in Musik zu setzen, machte: das Recitativ mit einem blos begleitenden Baß; das mit begleitenden Instrumenten; das Arioso und bisweilen das Arienmäßige selbst könnten dabey sehr angenehm abwechseln. Es läßt sich vermuthen, daß ein wolgerathener Versuch in dieser Art, diese neue Gattung elegischer Cantaten in Gang bringen würde.

*) Horat. A. P. 75.
**) Inst. Or. L. 10. 1. 39.
†) S. Heroiden.

Empfindung.

(Schöne Künste.)

Dieses Wort drükt so wol einen psychologischen als einen moralischen Begriff aus: beyde kommen in der Theorie der Künste vielfältig vor. In dem erstern Sinn, der allgemeiner ist, wird die Empfindung der deutlichen Erkenntniß entgegen gesetzt, und bedeutet eine Vorstellung, in so fern sie einen angenehmen oder unangenehmen Eindruk auf uns macht, oder in so fern sie auf unsre Begehrungskräfte würkt, oder in so fern sie die Begriffe des Guten oder Bösen, des Angenehmen oder Widrigen erwekt; da die Erkenntniß eine Vorstellung ist, in so fern sie auf die bloße Vorstellungskräfte würkt, oder in so fern sie uns die Beschaffenheit der Dinge mit mehr oder weniger Deutlichkeit erkennen läßt. Bey der Erkenntniß sind wir mit dem Gegenstand, als einer ganz außer uns liegenden Sache beschäftiget; bey der Empfindung aber geben wir mehr auf uns selbst, auf den angenehmen oder unangenehmen Eindruk, den der Gegenstand auf uns macht, als auf seine Beschaffenheit, Achtung. Die Erkenntniß ist hell oder dunkel, deutlich und ausführlich, oder confus und eng eingeschränkt; die Empfindung aber ist lebhaft oder schwach, angenehm oder unangenehm.

In moralischem Sinn ist die Empfindung ein durch öftere Wiederho-

lung

lung zur Fertigkeit gewordenes Gefühl, in so fern es zur Quelle gewisser innerlicher oder äußerlicher Handlungen wird. So sind Empfindungen der Ehre, der Rechtschaffenheit, der Dankbarkeit, Eindrüke, die gewisse Gegenstände so ofte auf uns gemacht haben, daß sie, wenn ähnliche Gegenstände wieder vorkommen, schnell in uns enstehen, und sich als herrschende Grundtriebe der Handlungen äußern. Dieses sind die Empfindungen, deren verschiedene Mischung und Stärke den sittlichen Charakter des Menschen bestimmen In diesem Sinn sagt man von einigen Menschen, sie haben kein Gefühl oder keine Empfindungen, nämlich keine herrschenden Empfindungen von Ehre, von Rechtschaffenheit; von Menschlichkeit, von Liebe des Vaterlandes u. d. gl.

Menschen von etwas stumpfen Sinnen, die nie mit irgend einem beträchtlichen Grad der Lebhaftigkeit fühlen, bey denen angenehme so wol als unangenehme Empfindungen nur durch sehr stark würkende Eindrüke erregt werden, haben wenig Empfindung in psychologischem Sinn des Worts; die aber, auf welche die Gegenstände bald vorüber gehende Würkung thun, sie sey stark oder schwach, in denen keine Art der Empfindung herrschend worden, sind die, denen man das moralische Gefühl, das, was die Franzosen Sentimens nennen, und was wir ofte durch Gesinnungen ausdrüken, abspricht.

So wie Philosophie oder Wissenschaft überhaupt, die Erkenntniß zum Endzwek hat, so zielen die schönen Künste auf Empfindung ab. Ihre unmittelbare Würkung ist Empfindung in psychologischem Sinn zu erweken; ihr letzter Endzwek aber geht auf moralische Empfindungen, wodurch der Mensch seinen sittlichen Werth bekommt. *) Sollen die schönen Künste Schwestern der Philosophie, nicht blos leichtfertige Dirnen seyn, die man zum Zeitvertreib herbey ruft; so müssen sie bey Ausstreuung der Empfindungen von Verstand und Weisheit geleitet werden. Dieses ist ein Gesetz, das auch den Wissenschaften vorgeschrieben ist. Nisi utile est, quod facimus, stulta est Sapientia, sagt ein eben so bescheidener, als verständiger Dichter. *) Die Wissenschaft, die bey Aufklärung und Entwiklung der Begriffe keine Wahl beobachtet, der jeder Begriff, er sey brauchbar oder nicht, gleich wichtig ist, strikt Netze von Spinnweben, darin nur Fliegen gefangen werden; sie wird allen Verständigen zum Gespött. Dieses ist in der allgemeinen gesunden Vernunft gegründet, daß wir über die lachen, die sich in Wissenschaften und in mechanischen Künsten mit mühsamen Kleinigkeiten abgeben. Sollte denn dieses Gesetz der Nutzbarkeit, dieser nothwendige Beystand der Weisheit, die schönen Künste nichts angehen? Welcher verständige Künstler wird sich selbst dadurch erniedrigen wollen, daß er sich und seine Kunst von den Gesetzen der Weisheit und der allgemeinen philosophischen Policey ausgeschlossen hält? Heinrich der IV in Frankreich gab ein Gesetz, das die Kleiderpracht einschränkte; einige dem Volke zum Zeitvertreib dienende Frauenspersonen wollten sich dem Gesetz auch unterwerfen, aber der philosophische König sagte spöttisch zu ihnen: **für euch ist dieses Gesetz nicht gemacht; ihr seyd nicht wichtig genug, daß ein Gesetzgeber sich um euch bekümmern sollte.** In diese edle Gesellschaft verweisen wir auch die Künstler, die die Gesetze der Weisheit, denen sich die Philosophie völlig unterwirft, für sich nicht verbindlich halten.

Da es also das eigentliche Geschäfft der schönen Künste ist Empfin-

*) S. Künste.

D d 3 dungen

*) Phaedrus.

dungen zu erweken, und da sie in diesem Geschäffte von Vernunft und Weisheit müssen geleitet werden; so entstehet daher in der Theorie der Künste diese wichtige Frage, wie die Empfindungen überhaupt müssen behandelt werden.

Die allgemeine Beantwortung dieser Frage ist nicht schwer. Der Mensch muß auf der einen Seite einen gewissen Grad der Empfindsamkeit für das Schöne und Häßliche, für das Gute und Böse haben; denn der unempfindliche Mensch ist in Ansehung des sittlichen Lebens so übel daran, als der dessen Sinnen stumpf sind, für das thierische Leben: auf der andern Seite ist es wichtig, daß er nach den allgemeinen und besondern Verhältnissen, darin er lebt, gewisse, mehr oder weniger herrschende, Empfindungen in seiner Seele habe, aus deren harmonischer Mischung in seinem Stand und Beruf wol angemessener moralischer Charakter entstehe. Also müssen die schönen Künste diese beyden Bedürfnisse des Menschen zu ihrem letzten Endzwek haben; sie müssen das ihrige beytragen, ihm einen wol gemäßigten Grad der Empfindlichkeit zu geben, und eine gute Mischung herrschender Empfindungen in seiner Seele fest zu setzen: bey besondern Gelegenheiten aber müssen sie so wol die Empfindsamkeit, als die herrschenden Empfindungen in dem Grad erweken, als es nöthig ist, ihn thätig zu machen. Diejenigen also, die sich einbilden, der Künstler habe nichts zu thun, als mancherley Gegenstände der Empfindungen, in einer angenehmen Mischung durch einander, dem Geschmak so vorzulegen, daß aus dem Spiel der Empfindungen ein unterhaltender Zeitvertreib entsteht, haben zu niedrige Begriffe von der Kunst. Werke von dieser Art wollen wir nicht verwerfen; sie gehören, wie die mancherley angenehmen Scenen der leblosen Natur, die Empfindsamkeit des Herzens zu unterhalten: aber wie der schöne Schmuk der Natur nur das Kleid ist, das die, zur allgemeinen Erhaltung und Vervollkommnung aller Wesen abzielenden Kräfte einhüllet; so müssen auch die angenehmen Werke der Kunst, durch die, unter dem schönen Kleide liegenden, höhern Kräfte ihren Werth bekommen.

Eine allgemeine, wol geordnete Empfindsamkeit des Herzens ist also der allgemeineste Zwek der schönen Künste. Darum suchen sie jede Saite der Seele, so wol die, die Lust, als die, welche Unlust erweken, zu rühren. Denn da der Mensch so wol antreibende, als zurükstoßende Kräfte nöthig hat; so muß er für das Schöne und für das Häßliche, für das Gute und für das Böse empfindsam seyn. Dazu dienen die so unendlich verschiedenen Gegenstände und Scenen, aus der leblosen und aus der belebten, aus der blos physischen und aus der sittlichen Welt. Alle Gegenstände des Geschmaks werden im Gemählde, in der Beschreibung, in der Ode, in der Epopee oder im Drama, in jeder Gattung der Behandlung so vorgelegt, daß die Seele ihre Empfindsamkeit daran üben könne, daß sie das Schöne und Gute angenehm, das Häßliche und Böse widrig empfinde. Hiebey hat also der Künstler nur dafür zu sorgen, daß jedes in seiner wahren Gestalt hell vor uns stehe, damit wir es empfinden mögen. Er hat sich vor dem unbestimmten und unwürksamen zu hüten, auf die richtigste Zeichnung jedes Gegenstandes zu befleißen, und auf eine gute Form seines Werks zu denken, wodurch es im Ganzen interessant wird.

Aber die allgemeine Regel der Weisheit muß er nicht aus den Augen lassen, daß er das Maaß der Empfindsamkeit nicht überschreite.

Denn

Denn wie der Mangel der genugsamen Empfindsamkeit eine große Unvollkommenheit ist, indem er den Menschen steif und unthätig macht; so ist auch ihr Uebermaaß sehr schädlich, weil es alsdenn weichlich, schwach und unmännlich wird. Diese wichtige Warnung, die Sachen nicht zu weit zu treiben, scheinen einige unsrer deutschen Dichter, die sonst unter die besten gehören, besonders nöthig zu haben. Sie scheinen in dem Wahn zu stehen, daß die Gemüther nie zu viel können gereizt werden. Den Schmerz wollen sie gern bis zum Wahnsinn und zur Verzweiflung, den Abscheu bis zum äußersten Grad des Entsetzens, jede Lust bis zum Taumel, und jedes zärtliche Gefühl bis zur Zerfließung aller Sinnen treiben. Dieses zielt gerade darauf ab, den Menschen zu einem elenden schwachen Ding zu machen, das von Lust, Zärtlichkeit und Schmerzen so überwältiget wird, daß es keine würkiame Kraft mehr behält, dem alle Standhaftigkeit und aller männliche Muth fehlt.

Man erzählt von der **Porcia**, des großen Catos Tochter, und Gemahlin des **Marcus Brutus**, daß sie den Abschied ihres Gemahls, der nun auszog das große Werk der Befreyung der Republik, das durch Cäsars Tode angefangen worden, durch die Waffen zu unterstützen, mit großer Standhaftigkeit ertragen habe. Einige Zeit hernach aber, als sie ein Gemählde gesehen, das den Abschied des **Hektors** von der **Andromache** nur allzu beweglich vorstellte, verlohr sie den männlichen Muth, der ihr so viel Ehre gemacht hatte. Also hat der Mahler einer sonst großen Seele den Muth und die Stärke benommen. An einem eben so schädlichen Werk arbeiten alle Künstler, die die Empfindungen zu weit treiben. Der äußerste Grad des Großen in der Empfindung geht wieder ins Kleine hinüber. Selbst Liebe und Freundschaft müssen, wie ein großer Künstler anmerkt, in gewissen Schranken gehalten und nicht so weit getrieben werden, daß sie bis in das innerste Mark der Seele dringen. †)

Man wird wenig Beyspiele der zu weit getriebenen Empfindungen bey den Alten antreffen: die also auch in diesem Stük unsre Muster seyn können. Wenigstens wird man selbst im Trauerspiel, bis auf den Seneca herunter, eine weise Behandlung der Empfindungen antreffen. Auch in den heftigsten Leidenschaften behalten ihre Personen eine gewisse Größe, die nicht unter ihr Ziel sinkt. Wenn Anakreon sich durch Wein und Liebe zur Fröhlichkeit ermuntert, wenn er damit seinen Scherz treibet; so bleibet er in den Schranken einer wolgeordneten Empfindung: wenn aber viele seiner neuern Nachfolger keinen Scherz verstehen, wenn sie dabey in Leidenschaft gerathen, die so gar bisweilen bis zum Unsinn getrieben wird; wenn sich einige wie Trunkenbolde, andre wie entnervte Wollüstlinge zeigen, so schweiffen sie weit über die Schranken heraus: und indem wir uns an Anakreon ergötzen, erweken diese unser Mitleiden, oder ziehen sich unsere Verachtung zu. Dieses sey von den Schranken der Empfindungen gesagt.

Der wichtigste Dienst, den die schönen Künste den Menschen leisten können, bestebt ohne Zweifel darin, daß sie wolgeordnete herrschende Neigungen, die den sittlichen Charakter des Menschen und seinen moralischen Werth bestimmen, einpflanzen können. Empfindungen der Rechtschaffenheit und allgemeinen Redlichkeit, der wahren Ehre, der Liebe des Vaterlandes, der Freyheit, der Menschlichkeit u. s. f. sind in der sittlichen Welt die allgemeinen Kräfte, wo-

†) Euripid. in Hippol. vers 253. seq.

durch die Ordnung, Uebereinstimmung, Ruhe und Wolstand erhalten werden. Nur durch sie gelangen die Menschen zu Verdiensten, werden Beschützer der Rechte der Menschlichkeit, Stützen des Staats und Erhalter der Ordnung, der Ruhe und des Wohlstandes in größern oder kleinern Gesellschaften, die gewiß verlohren sind, wenn es ihnen an Männern dieser Art fehlt. Weh dem Volke, der Gesellschaft, der Familie, wo die Empfindungen der Ehre, der Redlichkeit, des Rechts erlöschen, oder nur so schwach sind, daß sie nicht mehr die Triebfedern der Handlungen seyn können.

Hier öffnet sich also ein schönes Feld für alle Künstler, vorzüglich aber für Dichter, die es in ihrer Macht haben, jede wohlthätige Neigung und Empfindung in den Gemüthern wolgebohrner Menschen herrschend zu machen. Nach dieser Crone laufe du, Jüngling, dem die Natur die Gabe verliehen hat, durch süße Worte jedes Ohr zu fesseln, und durch reizende Bilder jede Phantasie einzunehmen. Erweke deiner Nation Männer, deren herrschende Leidenschaft die Liebe des allgemeinen Besten, die Liebe des Rechts und der Ordnung, Haß des Unrechts und der Gewaltthätigkeit, Feindschaft gegen jeden Kränker der Rechte der Menschlichkeit ist: dann wollen wir dir Ehrensäulen aufrichten; dann soll dir unter den großen Männern des Staats eine Stelle gegeben werden!

Die schönen Künste haben zwey Wege dem Menschen Empfindungen einzuflößen. Wenn du mich willst zum Weinen bewegen, sagt Horaz, so weine du selbst; dieses ist der eine Weg. Der andre ist die lebhafte Darstellung oder Vorbildung der Gegenstände, worauf die Empfindung unmittelbar geht; wer Mitleiden erweken will, muß den Gegenstand des Mitleidens uns lebhaft fürs Gesichte bringen. Fast alle Arten der Dichtungen schiken sich so wol zum einen als zum andern Weg. Der epische Dichter und der dramatische, beyde können die Empfindung, die sie uns einflößen wollen, in andern so lebhaft, so stark und so liebenswürdig zeichnen, daß auch unser Herz dafür eingenommen wird. So schildert Bodmer die herrschende Gottesfurcht und die daher entstehende Unschuld und himmlische Seelenruh an den Noachiden auf eine Art, die jeden empfindsamen Menschen dafür einnimmt. †) Der Oden- und Liederdichter äußert die Empfindung, die er in unser Herz legen will, an sich selbst: er öffnet sein Herz, daß wir die lebhafteste Würksamkeit der Empfindung darin sehen, und wir legen unser eigenes Herz an das seinige, damit es von derselben Empfindung gerührt und von demselben Feuer entflammt werde.

Eben so gewiß kann der Künstler jeder Empfindung den Weg in unser Herz bahnen, wenn er durch seine zauberische Kunst den Gegenstand derselben unsrer Phantasie lebhaft vorbildet. Kein Grieche konnte das erhabene Bild des Jupiters, von Phidias gemacht, im Tempel zu Olympia sehen, ohne von Ehrfurcht gegen diesen Gott erfüllt zu werden. Welcher Mensch von einiger Empfindsamkeit kann die Schilderung der Tyraney Magogs lesen, *) ohne daß er mit Haß und Abscheu dagegen eingenommen werde? Oder wer kann den wüthenden Philo reden hören, **) und nicht auf immer mit Haß und Abscheu gegen einen gewaltthätigen Heuchler erfüllt werden? Welcher Sohn kann das

Bild

†) Man sehe unter andern in der Noachide S. 3. im IV. Gesang; 153 u. f. f. in dem VI. S. 204 in dem VII. Ges. nach der berlinischen Ausgabe.

*) Noachide II. Ges. S. 44 u. f. f.

**) Messias IV. Ges.

Digitized by Google

Bild eines wegen seiner Väterlichen Sorgfalt und seiner nachahmenden Liebe verehrungswürdigen Vaters, das Terenz in der Person des Chremes geschildert hat, sehen, und nicht mit kindlicher Ehrfurcht für einen solchen Vater erfüllt werden, und wenn er einen solchen Vater hat, mit dem Sohn ausrufen: „und dieser ist mein Vater, und ich sein Sohn? Wär er mein Bruder, mein Freund, wie könnt' er gefälliger seyn? Den sollt ich nicht lieben? Nicht auf den Armen tragen? O! Wahrlich ich fürchte mich so sehr ihn zu beleidigen, daß meine größte Sorge seyn wird, auch nicht aus Unvorsichtigkeit etwas zu thun, das ihm zuwider seyn könnte.“*)

Da es das eigentliche Werk der Künstler ist, die Gegenstände der Empfindungen und die Empfindungen selbst auf das lebhafteste zu schildern, beydes aber wichtigen Einfluß auf die Bildung der Gemüther haben kann; so steht es offenbar bey ihnen jede Empfindung zu erweken, wenn sie nur nicht ganz unempfindliche Menschen vor sich haben. Der Künstler also, der seines Berufs eingedenk, seine Kräfte fühlet, werbet sich selbst zum Lehrer und Führer seiner Mitbürger. Mit dem Auge eines Philosophen und Patrioten, erforscht er ihren Charakter und ihre Gesinnungen; er kennt darin die Quellen und Ursachen des gegenwärtigen oder zukünftigen Wolstandes oder Verfalls einzeler Häuser und der ganzen Gesellschaft. Dann begeistert ihn sein Eifer für Ordnung und Recht, seine Begierde rechtschaffene und auch glükliche Menschen zu sehen; er entflammt die noch nicht jedem Gefühl der Rechtschaffenheit abgestorbenen Herzen mit neuen Empfindungen; unterhält und verstärket das Feuer derselben, wo es noch nicht erloschen ist.

*) Terent. Adelph. Act. IV. Scen. 5.

Diesen großen Einfluß könnten und sollten die schönen Künste haben; sie würden ihn haben, wenn bey dem Künstler das große Genie, mit einem großen Herzen verbunden, und die Regenten der Völker auch Väter derselben wären, die der Würksamkeit des Genies der Künstler ihre rechte Lenkung gäben. Nur ein einziger Mensch, wie Voltaire, was würde der nicht ausgerichtet haben, wenn sein Herz so groß, als sein Genie gewesen, und wenn er im Dienst eines Solons oder Lycurgus gestanden hätte? Wenn diese Betrachtungen blos süße Träume sind, so sind sie es gewiß nicht darum, daß es ihnen an innerer in der Natur der Sachen liegenden Gründlichkeit fehlt; denn die Möglichkeit der Sache liegt am Tage.

Noch eine Anmerkung wollen wir diesen Betrachtungen für die Künstler hinzufügen, die würklich die Absicht haben nützlich zu seyn. Wir wollen sie warnen bey den Empfindungen, die sie erweken wollen, nicht allzu sehr nach einem allgemeinen Ideal zu arbeiten. So wie der, welcher alle Menschen seiner Freundschaft versichert, keines einzigen Menschen Freund ist; so ist auch der nach einem allgemeinen Ideal der Vollkommenheit gebildete Mensch schwerlich in irgend einem Staat der rechtschaffene Bürger. Die Empfindung, die recht würksam werden soll, muß einen ganz nahen und völlig bestimmten Gegenstand haben. Es giebt freylich allgemeine Empfindungen der Menschlichkeit, die in allen Ländern, in allen Zeiten und unter allen Völkern gleich gut sind. Aber auch diese müssen bey jedem Menschen ihre besondere, seinem Stand und den nähern Verhältnissen, darin er ist, angemessene Bestimmung haben. Der allgemeine rechtschaffene Mensch muß noch besonders gebildet werden, wenn er in Sparta, oder in Athen, oder in Rom,

der rechtschaffene Bürger seyn soll. Wir rathen keinem Künstler für alle Völker und so gar für alle nachfolgende Zeiten zu arbeiten; dies wäre der Weg bey keinem Volk und in keiner Zeit nützlich zu seyn. Homer und Ossian der schottische Barde, haben weder an die Nachwelt, noch an andre Völker, als die, unter denen sie lebten, gedacht, als sie Gesänge gedichtet, die zu allen Zeiten werden gelesen werden. So haben Sophokles, Euripides und Horaz nicht für das menschliche Geschlecht, sondern für Athen und Rom geschrieben. Je mehr der Künstler die besondern Verhältnisse seiner Zeit und seines Orts vor Augen hat, je gewisser wird er die Saiten treffen, die er berühren will. Am allerwenigsten sollten sich die Künstler einfallen lassen, Gegenstände, die blos auf einen fremden Horizont abgepaßt sind, auf dem unsrigen aufzustellen? was für eine abgeschmakte Figur machen nicht die Götter der Griechen in unsern Gärten und auf unsern Pallästen? Sie sind eben so schiklich, als es seyn würde, wenn der Lapländer die leichten seidenen Kleider der Indianer in seinem Lande einführen wollte. Dieses sollten vornehmlich die Mahler und die dramatischen Dichter beobachten, und uns nicht unaufhörlich mit mythologischen und aus einer uns unbekannten Welt hergenommenen Gegenständen unterhalten. Wir können an den gemahlten Verwandlungen des Ovidius wenig mehr, als den Pinsel des Mahlers schätzen; dies ist aber nicht der Zwek der Kunst; und was kann uns auf der deutschen Schaubühne der lächerlichste Marquis, die leichtfertigste Soubrette, oder ein schelmischer Lakey helfen? Was würde der beste Liederdichter, der die wichtigsten und artigsten Vaudevilles der Franzosen aufs beste nachahmen könnte, in irgend einer deutschen Stadt damit ausrichten? Der Künstler trift am gewissesten den Weg zum Herzen, der einheimische Gegenstände schildert, und der das Allgemeine der Empfindung durch local Umstände fühlbarer und reizender macht.

Encaustisch.

(Mahlerey.)

Man findet bey den Alten einer besondern Art der Mahlerey Erwähnung gethan, nach welcher die Farben eingebrennt worden. Ovidius gedenkt derselben:

— Et picta *coloribus ustis*
Coelestium matrem concava puppis habet. *)

und Plinius, wenn er sagt: Man ist nicht einig, wer zuerst den Einfall gehabt mit Wachs zu mahlen, und das Gemählde einzubrennen. **) Man kann aber nicht eigentlich sagen, was es für eine Bewandniß mit dieser encaustischen oder eingebrannten Mahlerey gehabt habe. Vitruvius erzählt ganz bestimmt, ***) daß man um die Farben auf den Mauren beständig zu erhalten, sie mit punischem Wachs überziehe, und daß dieses Encaustis, Einbrennen, genennt werde; und so wurden vermuthlich auch die Mahlereyen an den Schiffen mit Wachs überzogen. Plinius gedenkt an angezogenem Orte drey verschiedenere Gattungen des Encausti, †) aber auf eine Art, die über ihre Beschaffenheit wenig Licht giebt. Diese Arten zu mahlen hatten sich ganz verlohren,

*) Fastor. L. V. vs. 274.

**) Plin. Hist. Nat. L. XXXV. c. II.

***) L. VI. c. 9.

†) Encausto pingendi duo fuisse antiquitus genera constat, cera et in eboris cestro, id est verunculo, donec classes pingi coepere. Hoc tertium accessit, resolutis igni ceris penicillo utendi, quae pictura in navibus nec sole nec sale ventisque corrumpitur.

Digitized by Google

lohren, und es hatte sich niemand einfallen lassen, sie wieder herzustellen, bis daß der Graf Caylus in Frankreich ein Mann, der sich um die Kunst der Alten sehr verdient gemacht hat, Versuche darüber anstellte. Im Jahr 1752 kündigte dieser Beförderer der Künste der franz. Academie der Mahler seine Versuche über die encaustische Mahlerey an, und der Academie der schönen Wissenschaften las er 1753 seine Abhandlungen darüber vor; das nächste Jahr darauf aber ließ er ein Gemählde in Wachs auf Holz nach seiner Art verfertigen.

Was man also gegenwärtig die encaustische Mahlerey nennt, ist nichts anders, als eine Mahlerey mit gefärbtem Wachs, welche auf vielerley Art ausgeführt werden kann, bis itzt aber wenig in Gang gekommen ist. Wer einen ausführlichen Bericht über diese Erfindung und über die verschiedenen Arten der Wachsmahlerey verlangt, wird ihn in Dom Pernetis Dictionaire portatif de peinture, auf der 47 u. f. f. Seiten der Vorrede finden. Seit kurzem hat ein gewisser **Baron von Taubenheim** in Mannheim an alle Mahleracademien eine Probe einer von ihm erfundenen und zubereiteten einem weichen Wachs ähnlichen Materie geschikt, die von ihm anstatt des Oels unter die Farben zu mischen vorgeschlagen wird.

Ende.

(Schöne Künste.)

Das letzte in einer Sache, wodurch ihr solche Schranken gesetzt werden, daß nichts mehr folgen kann, das ihr zugehöret. Jeder schöne Gegenstand muß ein Ganzes ausmachen, überall so beschränkt seyn, daß kein Mangel mehr daran zu merken ist. Er muß einen Anfang und ein Ende haben. Eigentlich wird nur den Gegenständen ein Anfang und ein Ende zugeschrieben, deren Theile der Zeit nach auf einander folgen; einer Rede, einem Gesang, einer Begebenheit oder Handlung. Doch kann man einigermaaßen auch den Gegenständen, deren Theile auf einmal vorhanden sind, Anfang und Ende zuschreiben; denn wenn sie so sind, daß man an ihren beyden Enden nichts hinzusetzen kann, das noch dazu gehörte, so sagt man, sie seyen vollendet. So ist z. B. eine Säule, die ihren Fuß und ihren Knauf hat, vollendet, und man kann weder unten noch oben etwas hinzu thun, das noch zur Säule gehörte. Beyde, so wol das obere, als das untere **Ende**, sind daran; deßwegen nennt man sie **vollendet, ganz fertig**, und betrachtet sie als ein **Ganzes**.*) Da von dieser Art der Vollendung im Artikel **Ganz** hinlänglich gesprochen worden; so bleibt hier übrig die Beschaffenheit des Endes in der Folge der Dinge zu betrachten.

Darum, daß eine Sache das Letzte in der Vorstellung ist, kann sie noch nicht das Ende derselben genennt werden. Wenn eine Erzählung in ihrer Mitte abgebrochen wird, so ist allerdings etwas das Letzte in dem, was erzählt worden, aber die Erzählung hat darum kein Ende. Eben so wenig hat ein aufgegebenes Unternehmen, das weder gelungen noch mißgelungen ist, sondern abgebrochen worden, eh' alles, was dazu gehörte, angewendet worden, ein Ende. Nur alsdann ist das Letzte in einer Sache das Ende derselben, wenn man daraus erkennt, daß die Sache nun ganz sey, und daß nichts mehr darin folgen könne.

Je bestimmter und ausdrücklicher das Ende kann bemerkt werden, je vollkommener ist es, weil alsdann der Geist den Gegenstand völlig fasset, und ihm nichts mehr zu suchen oder

zu

*) S. Ganz.

zu verlangen übrig bleibet. Indem man sich die Theile eines wolgeordneten Werks nach und nach vorstellt, so merkt man eine gewisse Bestimmung derselben. Man erkennt oder vermuthet eine Absicht, warum sie auf einander folgen. An dem Ende erkennet man die völlige Erreichung der Absicht, zu deren Vollkommenheit nichts mehr hinzugethan werden kann.

Es kann sich aber eine Vorstellung auf zweyerley Art enden, deren jede eine besondere Beschaffenheit des Endes erfodert. Entweder hat man gleich Anfangs einen allgemeinen Begriff von der Beschaffenheit des Ganzen, und weiß also, womit dasselbe sich enden muß. Wenn ein Redner oder Dichter den Inhalt der Rede, oder des Gedichts angezeiget hat, so weiß man überhaupt, wo er das Ende derselben setzen wird, nämlich, da der Inhalt seines Werks vollendet ist. So erwartet man in der Ilias das Ende, wo der Zorn des Achilles und die übeln Folgen desselben erschöpft, oder die Passion selbst gedämpft ist; in der Odyssee erwartet man es bey der Zurükkunft und Einsetzung des Ulysses in sein Reich; von der Aeneis erwartet man das Ende da, wo dieser Held einen ruhigen Sitz in Italien gefunden hat.

Eine andre Art des Endes aber ist das, von dessen Beschaffenheit man keine bestimmte Erwartung hat, weil man sich vorher von dem Ganzen keinen Begriff hat machen können, da man die Einheit desselben erst durch das Ende einsieht. In diesem Fall ist das Ende der Schlüssel zum Ganzen, ohne den man sich keinen Begriff von der Beschaffenheit der Sache hat machen können. Von dieser Art ist das Ende einer solchen Rede, deren Absicht man nicht eher erkennt, bis sie ganz vollendet ist. Deutliche Beyspiele eines solchen Endes haben wir an den Gleichnissen, darin die verglichene Sache erst zuletzt, wenn das ähnliche Bild ganz ausgezeichnet ist, genennt wird. Ein solches Ende ist auch der moralische Satz einer Fabel, der erst den ganzen Aufschluß zu der Erzählung giebt.

In den Werken der erstern Art muß die Handlung oder die Erzählung ein solches Ende haben, daß die Erwartung völlig befriediget wird, und alles Versprochene gänzlich erfüllt worden. Da Virgil in der Ankündigung der Aeneis gesagt hat, er wolle seinen Helden von Troia aus, durch mancherley Gefahren bis nach Italien begleiten, wo er einen ruhigen Sitz finden soll; so hätte dies Werk kein Ende, wenn er eher aufgehört hätte. Das Ende der Odyssee wär' unvollkommen, wenn das Werk da aufhörte, als Ulysses wieder in seinem Hause angekommen, und ehe man sähe, ob er ruhigen Besitz von seinem kleinen Staat genommen habe. In dem Drama muß das Ende so beschaffen seyn, daß die völlige Auflösung der ganzen Verwiklung, und der ganze Zwek der Handlung erfüllt ist. Dieses hat Olautus nicht allemal in Acht genommen. In seiner Casina beruhet die ganze Handlung auf die Verheyrathung dieser Person. Sie wird am Ende blos zum Schein dem Stalino gegeben, und erst, da die Handlung auf der Bühne schon gänzlich aufgehört hat, kommt einer von den Schauspielern noch einmal hervor, und sagt, der Sohn des Stalino werde sie bekommen. Bisweilen geht es gar nicht an, daß die Handlung auf der Bühne oder überhaupt im Drama ganz zu Ende gebracht werde, weil durch die weitläuftigen Veranstaltungen, um das Ende natürlich vorzustellen, der Zuschauer wieder erkalten würde.

Am vollkommensten ist das Ende dieser Art, wenn es mit einer Handlung, Verrichtung oder Begebenheit endiget,

endiget, die ein offenbares Zeichen ist, daß alles vollendet sey, so daß es ungereimt wär' einen Zweifel daran zu haben.

Das Ende von der andern Art ist vollkommen, wenn es alles vorhergehende in einen einzigen Gesichtspunkt vereiniget, so daß man nun dasjenige, worauf alle Theile zusammen gestimmt haben, völlig einsieht, und an der gänzlichen Erreichung des Zweks keinen Zweifel mehr haben kann. Sind aber die Theile, welche vorhergegangen, zu mannigfaltig gewesen, als daß sie kurz in einen Gesichtspunkt könnten vereiniget werden, so muß dem Ende eine Zusammenfassung des vorhergehenden, welche die Lateiner Recapitulatio nennen, vorhergehen. Denn je kürzer alsdenn das würkliche Ende ist, je schöner wird es.

Die möglichste Kürze muß bey dem Ende um so viel mehr in Acht genommen werden, weil es sonst als ein merklich großer Theil wieder ein Ende haben müßte

Wenn also das, was eigentlich das Ende einer Handlung ausmacht, selbst eine etwas weitläuftige Handlung ware, so läßt sie sich würklich weder ganz erzählen, noch vorstellen. In der Erzählung muß sie sehr abgekürzt werden; in der Vorstellung muß sie lieber ganz wegbleiben, wenn nur der Zuschauer gewiß ist, daß sie vorgeht. Es geschieht im Drama bisweilen, daß das eigentliche Ende der Handlung sich nicht vorstellen läßt, und daß der Dichter mit dem Terenz sagen muß: intus transigetur, si quid est quod restet. *) Aber ein solches Ende ist doch weniger vollkommen.

In der Musik wird das Ende eines Gesanges dadurch fühlbar, daß man in den Hauptton, in welchem man angefangen hat, und aus dem man in verschiedene andre Töne ausgewichen ist, wieder zurük kehret, und alles mit einer ganzen und vollkommenen Cadenz in diesen Ton beschließt. *) Auch der Tanz muß, so wol in der Musik, als in der Handlung der Personen seinen förmlichen Schluß haben; denn es ist kindisch, daß die Tänzer ohne Schluß der Handlung von der Bühne weglaufen, als wenn sie wären verjagt worden.

*) Andr. in fine.

Eng

(Musik.)

Man nennt die Harmonie enge, wenn die zu einem Accord gehörigen Töne nah an einander liegen, und weit oder zerstreuet, wenn sie weit aus einander liegen. In der im Artikel Dreyklang befindlichen Tabelle der Dreyklänge, **) sieht man bey a, b, c, den Dreyklang in der engen, und bey d, e, f, g, in der zerstreuten Harmonie.

Bey den zur Harmonik gehörigen Lehren und Regeln werden die Intervalle, in welcher Octave sie liegen mögen, für gleich gehalten und bekommen auch dieselben Namen, z. B. e wird die große Terz von C genennt, es sey daß man es in derselben Octave nehme, da C liegt, oder eine, zwey und noch mehr Octaven höher, so daß die Terz eines Tones drey, oder zehen, oder siebenzehen, oder vier und zwanzig ꝛc. diatonische Stufen von ihrem Grundton entfernt seyn kann. So bald man aber auf den würklich vielstimmigen Gesang sieht, so ist es gar nicht mehr gleichgültig, ob die Stimmen weit aus einander, oder nah an einander liegen; denn wenn der Gesang die beste Würkung thun soll, so müssen seine verschiedenen Stimmen innerhalb gewissen Gränzen liegen, die sie weder durch Annäherung noch durch Entfernung überschreiten sollen; und

*) S. Cadenz.
**) S. 274.

Digitized by Google

und eben dieses hat auch in Ansehung der Orgeln oder Claviere, die man zur Begleitung braucht, statt.

Die Gränzen der Annäherung und der Entfernung scheinen von der Natur in dem Ursprung des harmonischen Klanges festgesetzt zu seyn. Man nehme die im Artikel Consonanz *) befindlichen Notensysteme vor sich, und bemerke, was im Artikel Klang gezeiget worden, daß bey Anschlagung des tiefsten Tones alle auf den beyden Systemen angezeichneten Töne mitklingen, und daß eigentlich diese Töne zusammen den Klang des tiefsten Tones ausmachen. Man kann hieraus lernen, 1) daß zwischen dem tiefsten Ton, oder dem, durch den begleitenden Baß angeschlagenen Grundton und seiner Octave kein andrer Ton liegen müsse. 2) Daß der völlige Dreyklang seinen natürlichen Sitz in der dritten Octave von dem Grundton habe, da in der zweyten Octave die Quinte des Grundtones, oder vielmehr seine Duodecime allein vorkommt.

Aus dieser von der Natur angegebenen Beschaffenheit des harmonischen Klanges, läßt sich abnehmen, daß in diesen Beyspielen

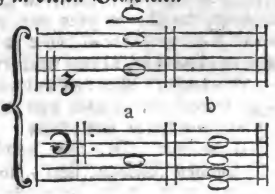

die Harmonie bey a die natürlichen Gränzen der Entfernung, bey b aber die Gränzen der Annäherung überschreite.

Ueberhaupt also scheinen so wol für die Stimmen, als für die begleitende Harmonie, folgende Regeln in der Natur gegründet.

1) Dem tiefsten Baßton kann kein Ton näher, als auf eine Octave kommen. So würde z. B. auf einer Orgel, die ein Pedal von 16 Fuß hat, diese Begleitung angehen:

Wo aber der tiefste Ton eine Octave höher und also von 8 Fuß genommen würde, so müßten die übrigen Stimmen alle auch höher genommen werden, wie hier:

2) In der kleinen oder sogenannten ungestrichenen Octave *) können die Töne, wenn der Grundton in der großen Octave liegt, nicht wol näher als eine Quarte an einander liegen; ist aber noch ein tieferer Baß vorhanden, so können sie auch schon bis auf Terzen an einander kommen. Also wär' in dem nächst vorhergehenden Beyspiel die Terz H, schon um eine Octave zu niedrig, und um die ganze Harmonie so zu nehmen, wie sie hier liegt, müßte man schon den tiefsten Ton eine Octave tiefer nehmen.

3) Hohe concertirende Stimmen, oder hohe Solostimmen können nichts einen tiefen Baß zur Begleitung haben. Der begleitende Baß kann sich überhaupt von den concertirenden Stimmen, oder von der Solostimme nicht weiter, als bis in die zweyte Octav entfernen; ihm aber auch nie näher kommen, als bis auf eine Octave. Nur wenn Mittelstimmen vorhanden sind, kann sich der Baß von den Hauptstimmen noch um eine Octave tiefer entfernen.

Eine

*) S. 300.

*) S. System.

Eine sorgfältige Beobachtung der engen oder entfernten Harmonie trägt sehr viel dazu bey, daß in einem vielstimmigen Stük sich jede Stimme gehörig ausnimmt, und daß das Ganze schön wird.

Englische Tänze.

(Musik; Tanzkunst.)

Sie werden auch **Contertänze** genennt von dem englischen Wort Country-dances, welches so viel bedeutet, als Tänze, die unter dem Landvolk, in den verschiedenen Provinzen, üblich sind. Diese Tänze, die vermuthlich aus England und Schottland sich in Europa verbreitet haben, sind von vielerley Arten, und können von vier, sechs, acht und noch mehr Personen zugleich getanzt werden. Deßwegen wird insgemein bey den Bällen, nach dem eine Zeitlang Menueten getanzt worden, die meiste übrige Zeit damit zugebracht, weil sie mehr Personen auf einmal beschäfftigen, und weil man bis ins unendliche damit abwechseln kann; denn man hat unzählige Contertänze. Sie sind von verschiedenen Bewegungen von zwey und von drey Zeiten; alle kommen darin überein, daß sie sehr lebhaft sind, und größtentheils etwas mäßig comisches haben, dadurch sie Vergnügen und Artigkeit mit einander vereinigen. Es scheinet, daß keine Nation in der Welt mehr tanzt, als die englische; denn alle Jahr werden in London neue Tänze in großer Anzahl erdacht und durch den Druk bekannt gemacht. Man findet unter der Musik den Tanz selbst theils durch **choregraphische Zeichen**, theils sehr kurz durch Kunstwörter beschrieben.

Die Musik zu den englischen Tänzen, die man in Deutschland insgemein **Angloisen** nennt, ist insgemein bey einer großen Einfalt sehr lebhaft, mit ungemein deutlich bemerkten Einschnitten, und hat vielfältig das besondere, daß die Cadenzen in den Aufschlag fallen. *) Diejenigen, die zu muntern Liedern Melodien setzen wollen, können die englischen Tänze zu Mustern dazu nehmen. In London kommt insgemein alle Jahr eine beträchtliche Sammlung neuer Tänze heraus. Artig ist dabey, daß die meisten Melodien zu bekannten englischen Liedern gemacht sind, so daß man bey den englischen Tänzen Poesie, Gesang und Tanz mit einander vereinigen, und die Lieder nicht blos singen, sondern auch tanzen kann, wodurch sie natürlicher Weise weit mehr Eindruk machen. Dieses ist also noch in dem alten Geschmak diese drey schönen Künste zu vereinigen.

Enharmonisch.

Musik.)

Hieß bey den Griechen die Tonleiter, in welcher das Tetrachord, oder die Quarte so getheilt war, daß die zwey ersten Intervalle kleiner, als halbe Töne waren. Nach dem **Aristoxenus** wurde der große halbe Ton, in unserm System z. E. H-c, in zwey gleiche Theile getheilt, und die Quarte H-E, bestund aus vier Tönen, davon die drey ersten zwey gleiche Intervalle von Vierteltönen, die zwey letzten aber einen **Ditonus** **) machten. **Ptolomäus** giebt folgende Verhältnisse für das enharmonische Tetrachord an, $\frac{45}{46}$, $\frac{23}{24}$, $\frac{4}{5}$, das ist, wenn die Länge der tiefsten Sayte z. E. H, 1 gesetzt wird, so würden die vier Sayten des Tetrachords diese Länge haben:

H.	♯H.	C.	E.
1	$\frac{45}{46}$	$\frac{15}{16}$	$\frac{3}{4}$

Da wir in der heutigen Musik den Gesang nie durch so kleine Intervalle fortführen, so können wir auch nicht fühlen, was für Würkung ein solcher Gesang

*) S. Cadenz. S. 249.
**) S. Ditonus.

Gesang könne gehabt haben. Unser Ohr ist so sehr gewohnt den kleinen halben Ton für die kleinste Stufe der Fortschreitung zu halten, daß mancher sich einbildet, der enharmonische Gesang der Alten könne keine Deutlichkeit gehabt haben. Allein der Schluß ist nicht richtig. Das Ohr kann, wie andre Sinnen, durch Uebung eine Fertigkeit erlangen, auch die kleinesten Intervalle genau zu unterscheiden. Aristides Quintilianus sagt, daß der enharmonische Gesang der lieblichste gewesen sey, und Plutarchus verweist es den Tonkünstlern seiner Zeit, daß sie die schönste von den drey Arten des Gesanges, das Enharmonische, haben in Abgang kommen lassen. Man sieht aus dem, was er davon sagt, daß schon zu seiner Zeit dieser Gesang für unmöglich gehalten worden. *) Aristoxenus sagt, daß die Alten bis auf die Zeit des Alexanders sich blos an dieser Art gehalten, und das diatonische, wie das chromatische nicht geachtet haben. Ohne Zweifel war es sehr schwer, und die Sänger werden allein durch fleißige Uebung nach dem Monochord es dahin gebracht haben, diese kleinen Intervalle genau zu treffen.

Ob wir gleich in unsrer Musik das Enharmonsche in dem Gesang verlohren, so haben wir etwas ähnliches, oder doch etwas, dem wir denselben Namen geben, in der Harmonie beybehalten, wo die enharmonischen Ausweichungen ofte gebraucht werden. Das Enharmonische in der heutigen Musik hat dieses sonderbare, daß es gewissermaaßen nur in der Einbildung besteht, und dennoch große Würkung thun kann. Wir stellen uns vor, als wenn wir in unsrer Tonleiter die enharmonischen Intervalle hätten, geben einer Sayte in der Einbildung mehr als einen Ton, und brauchen dasselbe Intervall, z. E. gewisse kleine Terzen, einmal als Terzen und dann gleich darauf als Secunden, und machen auf diese Art enharmonische Ausweichungen.

*) S. Plut. von der Musik c. 17.

Um dieses deutlich zu verstehen, muß man die Beschaffenheit unsers Systems vor Augen haben. *) Daraus erhellet, daß zwar jede Sayte desselben als eine Tonica oder als der Grundton, der seine völlige doppelte diatonische Tonleiter so wol der harten, als der weichen Tonart in dem System hat, angesehen werde. Weil wir aber dazu viel zu wenig Sayten haben, so ersetzen wir diesen Mangel dadurch, daß wir die vorhandenen Töne, wenn sie nicht zu weit von den eigentlichen, die wir nöthig haben, abweichen, auch an ihrer Stelle brauchen. So hat z. B. der Ton C zwar seine völlige diatonische Tonleiter in der harten Tonart, auf unserm System; hingegen fehlt es ihm zur weichen Tonart an der wahren kleinen Terz $\frac{5}{6}$; an deren Stelle nehmen wir die vierte Sayte unsers Systems, die reine Quarte des Tones B, ob sie gleich gegen C nur ein Intervall von $\frac{27}{32}$ ausmacht, und also um ein Comma zu niedrig ist. Weil nun die große Terz zu C den Namen E führt, und die kleine durch ♭E bezeichnet, oder Es genennet wird, so hat die vierte Sayte unsers Systems zwey Namen, und heißt so wol Dis, als Es, und so ist es mit viel andern Intervallen beschaffen. Wenn man nun jeder der zwölf Sayten unsers Systems seine völlige harte und weiche Tonleiter geben wollte, so müßte man anstatt 12 Sayten in der Octav, 21 haben. Man behilft sich inzwischen mit den zwölfen, giebt ihnen aber diese 21 Namen, weil 9 Sayten doppelte Namen haben, c, cis; des, d, dis; es, e; eis, fes, f, fis, ges, g, gis, as, a, ais, b, h, his, ces.

Insge-

*) S. System.

Insgemein nennt man dieses das diatonisch-chromatisch-enharmonische System: im Grund aber wär' es, wenn auch alle Sayten vorhanden wären nichts, als ein aus 12 harten und eben so viel weichen in einander geschobenen diatonischen Tonleitern zusammen gesetztes System. Einige nennen die Töne, für die keine besondere Sayten im System sind, als des, es, fes u. s. f. enharmonische Töne, aber mit Unrecht, weil sie wahre diatonische Stufen einer Tonica sind. Nur die kleinere Fortschreitungen, die sie geben würden, werden enharmonische Fortschreitungen genennt.

Damit man deutlich begreife, wie in unsrer Musik, ob uns gleich die kleinen enharmonischen Intervalle würklich fehlen, dennoch enharmonische Fortrükungen möglich sind, muß man überhaupt bemerken daß ein und eben derselbe Ton, nach Beschaffenheit der Harmonie, womit er verbunden ist, uns bald höher, bald tiefer vorkommt, weil das Gehör sich selbst täuscht. Wenn wir Cis im Dreyklang des A dur hören, so machen die übrigen Töne, daß es uns, wie die reine große Terz von A, und also wie wenn seine Sayte $\frac{12}{25}$ wäre, klinget. Dieselbe Sayte, als die kleine Terz von B, scheinet uns auch rein zu klingen, als wenn ihre Länge $\frac{15}{32}$ wäre. Aber jene Höhe macht mit dieser ein Intervall von $\frac{125}{128}$ aus. Dieses ist das eigentliche enharmonische Intervall, um welches man das Ohr täuschen kann. Daher kommt es, daß folgende Fortschreitung,

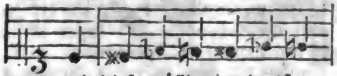

welche mit dieser völlig einerley ist:

durch richtige Behandlung der Harmonie, eine ganz andre Würkung thut, als die letztere, und fast eben die, die sie thun würde, wenn unser System die kleinen enharmonischen Intervalle würklich hätte.

Es kommt also nur darauf an, daß der Tonsetzer die rechte Behandlung solcher enharmonischer Fortschreitungen verstehe. Da diese Materie insgemein von den Tonlehrern sehr kurz und dunkel vorgetragen wird, so ist nöthig, um die Sache aus den ersten Gründen herzuholen, daß wir hierüber uns etwas umständlich einlassen.

Wenn man, auf welchem Ton es sey, den Septimenaccord mit der kleinen None nimmt, so hat dieser Accord die sonderbare Eigenschaft, daß, da er aus vier über einander liegenden kleinen Terzen besteht, er auch vier verschiedene wahre Grundtöne haben kann, deren jeder, als die Dominante eines Tones, kann angesehen werden, in welchen man durch die Auflösung der Dissonanzen unmittelbar schließen kann; und darin liegt der Grund der enharmonischen Fortrükungen und Ausweichungen. Um dieses deutlich zu verstehen, betrachte man folgende vier Accorde:

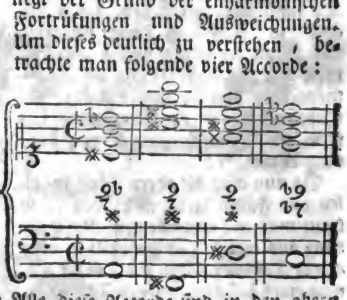

Alle diese Accorde sind in den obern Stimmen gleich, sie bestehen aus denselbigen Sayten; nur bekommen sie in andern Accorden andre Namen. Was im ersten und vierten Accord b ist, ist im zweyten und dritten das erhöhte a, oder ais; was im ersten und zweyten Accord cis ist, ist im vierten des, oder das erniedrigte d u. s. f.

Weil nun im Septimenaccord auf der Dominante die große Terz allemal das Subsemitonium der Tonica ist, dahin man schließen kann, so darf man nur jeden der vier obern Töne dieser Accorde, als die große Terz eines Grundtones ansehen, um die vier verschiedenen Grundtöne zu diesem Accord zu finden. Im ersten Accord ist es Cis; folglich ist der Grundton A; im andern Accord ist es ais, folglich der Grundton Fis; im dritten wird G als die große Terz angesehen, das hier als ein erhöhtes fis angesehen wird, oder x f, folglich ist der Grundton Dis; im vierten endlich wird e als die große Terz angesehen, daher der Grundton C wird. Hieraus ist offenbar, daß dieser einzige Accord

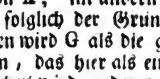

ein Septnonenaccord vier verschiedener Grundtöne seyn könne, des A, des C; des Dis und des Fis. Folglich kann man aus diesem einen Accord in viererley Töne schließen. Als Septimenaccord von A, schließt man daraus nach D mol; als Septimenaccord von C, nach F mol; als Septimenaccord von Dis, nach Gis mol; als Septimenaccord von Fis, nach H mol. *)

Da nun aber die obern Töne in allen vier Fällen dieselben bleiben, so kann man mit einer kleinen Veränderung aus einem Ton, anstatt in seine eigene Tonica zu schließen, in die Tonica eines der drey andern schließen, also z. Ex. aus A in H, wie hier:

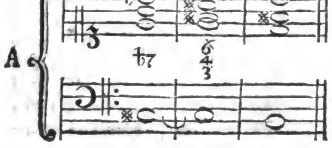

*) S. Cadenz und Ausweichung.

Der erste Accord ist eigentlich der Septnonenaccord von A in seiner ersten Verwechslung, *) wo die gewesene kleine None zur kleinen Septime wird. Weil nun eben diese Harmonie, wenn man nur den Tönen andre Namen giebt, auch auf den Grundton Fis passen kann, so nimmt man im zweyten Accord die zweyte Verwechslung des Accords Fis, damit im Basse cis liegen bleiben könne; und nun geschieht der Schluß durch die ordentlichen Auflösungen in H.

Durch die im zweyten Accord mit der Sayte b vorgenommene Veränderung ist sie, da sie im ersten Accord die Septime war, die unter sich nach a hätte gehen müssen, zur übermäßigen Sexte worden, die nun über sich in h tritt. Dieses ist also ein enharmonischer Uebergang, dessen Wesen darin besteht, daß eine Dissonanz in zwey hinter einander folgenden Accorden, in zweyerley Gestalt erscheint, und dadurch ihre Natur so ändert, daß sie eine andre Auflösung, wodurch man auch in einen ganz andern Ton schließen kann, bekommt.

So hätte man auch durch eine andre enharmonische Veränderung aus A den Schluß in Gis wol machen können; nämlich auf diese Art:

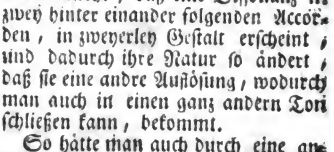

da im zweyten Accord, wo Dis der eigentliche Grundton ist, dessen dritte Verwechslung **) genommen wird. Hier wird, was im ersten Accord g war, als ein erhöhtes fis angesehen, und wird dadurch zum Subsemitonio der

*) S. Verwechslung oder Dreyklang.
**) Nämlich da die Septime in den Baß kommt. S. Septimenaccord.

der Octave des folgenden Grundtones.

Man wird also von der wahren Beschaffenheit der enharmonischen Gänge einen richtigen Begriff bekommen, wenn man sie als solche, mit einem Accord, ohne seine Saiten auf dem Claviet zu verändern, vorgenommene Abänderungen ansieht, wodurch er tüchtig wird, den Schluß in einen andern Ton zu lenken, welches ohne diese Veränderung nicht hätte geschehen können. Wenn also dieses

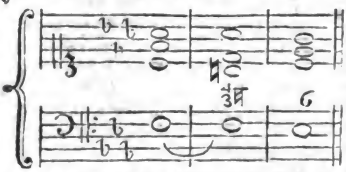

ein ordentlicher Schluß nach C mol wäre; so wird durch die, in dem hiernächst stehenden Beyspiel im dritten Accord vorgenommene enharmonische Veränderung der Schluß nach A mol bewürkt:

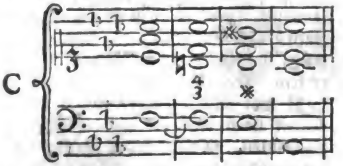

Ueberhaupt also entstehen die enharmonischen Gänge aus einer Verwechslung des Septnonenaccordes, darin die None bis in die folgende Harmonie liegen bleibt und dort eine enharmonische Rükung thut, wodurch sie zum Intervall, meistentheils zum Subsemitonio, einer andern Tonart wird, in welche der Schluß geschieht. Also ist in dem mit A bezeichneten Beyspiel, der erste Accord die erste Verwechslung des Accords der Septime und None auf A, da die gewesene None nun die Septime wird. Anstatt, daß diese, nach der gewöhnlichen Art der None, auf derselben Harmonie sich auflösen sollte, *) bleibet sie bis auf die folgende Harmonie liegen, wo sie itzt durch die kleine enharmonische Veränderung des b in ais zur übermäßigen Sexte wird, und als Subsemitonium des nächsten Tones im folgenden Accord in die Höhe tritt.

In dem mit B bezeichneten Beyspiel, ist der erste Accord, wie in dem vorhergehenden die erste Verwechslung des Accords A; die kleine Septime oder gewesene None, bleibt ebenfalls liegen, und wird auf dem nächsten Accord durch dieselbe enharmonische Veränderung zur großen Sexte, und was G war, wird nun als ein erhöhtes Fis angesehen. Hier ist der eigentliche Grundton Dis mit der Septime, die durch die dritte Verwechslung in den Baß gekommen ist.

In dem dritten Beyspiel C, ist der eigentliche Grundton des zweyten Accords der Ton G, dessen kleine None der oberste Ton as ist, und dessen Septime in den Baß gesetzt worden. In dem nächsten Accord wird dieses as in gis verwandelt, wodurch es zum Subsemitonio der Octave des nächsten Haupttones wird.

Da bey allen diesen enharmonischen Gängen der ursprüngliche Septnonenaccord nie selbst, sondern immer in einer Verwechslung genommen wird, so kann die None ihren Namen nicht behalten, und wird in der ersten Verwechslung des Accords zur kleinen Septime. Dadurch ist Rouſſeau **) verführt worden, diesen Accord der kleinen Septime für einen Grundaccord zu halten, und es zu übersehen, daß die Septime darin nur ein Vorhalt der Sexte ist, die aus einem verwechselten Nonenaccord kommt. Die wahre Septime, die wir auch die

*) S. Vorhalt.

**) Dictionn. Art. Enharmon.

wesentliche nennen, *) ist von der Natur, daß die Harmonie von dem Accord, wo sie sich befindet, allemal fünf Töne fallen oder vier Töne steigen muß, wie an seinem Orte bewiesen wird.

Es ist oben angemerkt worden, daß auf unsern Clavieren und Orgeln die enharmonischen Rükungen nicht fühlbar sind, in dem z. B. gis und as nur eine Sayte, oder nur eine Pfeiffe haben. Dieses hindert aber nicht, daß man die kleine Rükung um das Intervall $\frac{125}{128}$, wegen des Einflusses der übrigen zur Harmonie gehörigen Töne, nicht empfinden sollte. Diese Empfindung ist so gewiß, daß gute Sänger eine würkliche Rükung in der Stimme machen. Wenn ein Sänger, da er den Grundton F hört, die kleine Terz as dazu singt, hernach aber im Baß anstatt F, der Ton E mit der reinen Quinte h genommen wird, so ist ihm nicht möglich das as noch länger beyzubehalten. Es macht gegen E eine verminderte Quarte, und gegen h, womit sein Ohr gerührt wird, eine übermäßige Secunde: dieses bewegt ihn einen so übel harmonirenden Ton fahren zu lassen und gis, als die reine Terz von E zu nehmen. Also geschieht eine würkliche kleine enharmonische Rükung in seiner Stimme, und eben dieses thun auch die guten Spieler.

Aus der Entwiklung der eigentlichen Beschaffenheit der enharmonischen Uebergänge läßt sich schon abnehmen, wo sie können gebraucht werden. Nämlich 1) da, wo man plözlich von einem Ton in einen sehr entfernten, oder sehr abstechenden, ausweichen muß, wie in Recitativen ofte geschieht, da eine Person etwas fröhliches sagt, und unversehens von einer andern, die etwas verdrießliches anzubringen hat, unterbrochen wird. 2) In dem Gesang selbst, beym Ausdruk solcher Leidenschaften, die etwas schmerzhaftes haben, oder schnell eine andre Wendung nehmen.

*) S. Septime.

En-tfernung.

(Mahlerey.)

Der scheinbare Abstand eines Gegenstandes im Gemählde von denen, die auf dem vordersten Grund desselben stehen. In der Natur selbst ist diese Entfernung würklich, im Gemählde aber ist alles gleich weit von dem Auge entfernt. Dennoch aber muß nach Beschaffenheit der Vorstellung eines weit und das andre nahe scheinen. Die Kunst das Auge in diesem Stük zu betrügen, und einen Gegenstand weit von einem andern zurük weichen zu machen, ist ein wesentlicher Theil der Kunst zu zeichnen und zu mahlen.

Die Entfernung eines Gegenstandes, so weit nämlich das Auge davon urtheilet, wird in der Natur aus drey Umständen erkennt; aus der scheinbaren Verkleinerung, welche die Entfernung nothwendig mit sich bringt; aus der Undeutlichkeit der Umrisse, und aus der Schwäche des Lichts und Schattens. Ueber den ersten Punkt kann der Mahler, wenn er sein Werk nach der Natur zeichnet, nicht wol fehlen. Setzet er aber die Arbeit nach seiner eigenen Erfindung zusammen, so muß er die Entfernung der verschiedenen Gründe erst fest setzen, und hernach jedem Gegenstand die Größe geben, welche die Regeln der Perspektiv erfodern.

In Ansehung des zweyten Punkts müssen zwey Dinge in Betrachtung gezogen werden. Der Mahler muß nämlich aus der Optik wissen, was für Theile eines Gegenstandes in einer gegebenen Entfernung noch sichtbar sind, z. E. auf was für eine Weite man in einem Gesicht die Augen, oder in einem Haus die Fensterscheiben noch unterscheiden kann oder nicht. Daraus erkennet er, was für einzele

Theile

Theile in einer gewissen Entfernung noch anzuzeigen sind oder nicht; allein die Hauptbetrachtung muß von der Beschaffenheit der Luft und der hellen oder dunklern Farbe des Grundes, der hinter dem Gegenstand ist, hergenommen werden. Beyde Punkte erfodern eine nähere Erläuterung.

In Gegenden, wo man weit entfernte Gegenstände entdekt, wie in bergichten Ländern, hat man oft Gelegenheit wahrzunehmen, daß nach Beschaffenheit der Luft, entfernte Gegenstände einmahl sehr viel näher, als andere mal scheinen. Bey einer sehr hellen und harten Luft, die insgemein ein Vorbote des den Tag darauf kommenden Regens ist, scheinen die entferntesten Gegenstände, z. E. Berge, sehr viel näher zu seyn, als wenn die Luft voll aufsteigender Dünste, oder mit einem unsichtbaren Nebel angefüllt ist, der alles weich macht. Was man das eine mal zwey Meilen weit von sich schätzet, erscheint im andern Fall gewiß acht Meilen weit.

Der Mahler hat demnach zuvoderst auf den Ton, oder den Grad der Dustigkeit, den er der Luft geben will, acht zu haben. Denn nach diesem richtet sich die scheinbare Entfernung in Absicht auf die härtere oder weichere Umrisse, und des schwächeren oder stärkern Lichts. Je dunkler und lebhafter das Blaue des Himmels ist, je weniger ist die Luft dustig, und je härter die Umrisse. Wenn demnach alle Theile der Landschaft nach ihrer scheinbaren Größe gezeichnet worden, und der Mahler dabey nöthig findet, die hintern Theile derselben noch weiter zu entfernen, als ihre Verjüngung nach der Linienperspektiv mit sich bringt, so muß er wissen seiner Luft einen dustigen Ton zu geben. Dieses geschieht, wenn er das Blaue des Himmels stark mit Weißem vermengt, so daß es besonders gegen dem Horizont zu beynahe ganz verschwindet. Da nun bey einer solchen Luft die Umrisse der entferntesten Gegenstände ungewiß werden, so muß er die weißliche Farbe der Luft über die schwachen Umrisse der letzten Gegenstände hereinspielen lassen.

Hiernächst müssen alle Farben der Gegenstände den Einfluß dieser dustigen Luft fühlen. Jede Farbe wird undeutlicher als mit einem weißlichten Staub überstreut. Die Schatten werden überall schwächer. Was sonst die würkliche Entfernung thäte, das thut jetzo blos die dichtere Luft zwischen dem Auge und den Gegenständen. Man weiß, daß so wol durch die große Entfernung, als durch die dustige Luft das Schwarze bläulicht, und das Bläulichte weiß wird. Hätte ein Mahler genaue Beobachtungen über die Emmischung der Farben, welche bemelde Umstände in den eigenthümlichen Farben der Körper verursachen, so könnte er jeden Gegenstand nach seiner Entfernung färben.

Gegenstände, die nah am Horizont sind, verlieren so wol die eigenthümliche Farbe, als das Licht und den Schatten in geringerer Entfernung, als hohe Gegenstände, welches da Vinci schon angemerkt hat. Es läßt sich nicht bestimmen, in welcher Entfernung die Körper von jeder Farbe dieselbe ganz verlieren; weil dieses auf die mehr oder weniger helle Luft ankommt. Es ist also nothwendig, daß der Mahler die Natur unaufhörlich zu allen Tageszeiten, und in allen Abwechslungen des Wetters und der Jahrszeiten genau beobachte. Dabey ist ihm noch zu rathen, die scharfsinnigen Beobachtungen des da Vinci *) über diese Materie wol zu studiren. **)

*) S. Traité de la peinture par. L. de Vinci. Chap. 68 102. 106. 107.

**) S. Luftperspektiv.

Digitized by Google

Entrüstung.

(Schöne Künste.)

Der höchste Grad des Unwillens gegen das, was uns Böse scheint. Eine Leidenschaft, die sich die Künstler sehr wol können zu Nutze machen. Wir sind gar sehr geneigt durch diese Leidenschaft, wenn wir sie an andern sehen, und wenn sie uns dabey die Gerechtigkeit ihres Unwillens erkennen lassen, uns ebenfalls zum Unwillen gegen das Böse hinreissen zu lassen. Wer kann sich enthalten, beym Lesen des vierten Epodos des Horaz gegen den Menas aufgebracht zu werden, zumal da, wo die Entrüstung des Dichters am höchsten steigt, der sich über einen aus dem niedrigsten Staub zu hohen Ehren erhobenen Böswicht also ausläßt:

Sectus flagellis *Hic* triumviralibus,
Praeconis ad fastidium,
Arat Falerni mille fundi jugera,
Et appiam mannis terit;
Sedilibusque magnus in primis eques,
Othone contempto sedet.

Daß auch in den zeichnenden Künsten diese Leidenschaft richtig auszudrücken sey, beweist Raphaels Carton von der Geschichte des Ananias, wo der Apostel Petrus in würklicher Entrüstung erscheint.

Der Künstler, der gegen eine in hohem Grade schädliche Sache Abscheu erweken will, kann dieses am gewissesten durch einen guten Ausdruk der Entrüstung erhalten. Aber der Ausdruk der Rede muß dabey äußerst lebhaft, stark und schnell seyn, sonst wird der Eindruk geschwächt. Die Strafpredigt, die Noah den Giganten hält, als sie durch Menschenopfer die Satane gewinnen wollen, ist nicht durchaus in dem Ton der Entrüstung: *) die Worte: Dieser Greuel noch fehlte, und diese:

*) S. Noachide V Ges. S. 131 f.

Eine verruchtere That war übrig, die dürft' er begehen;
Mit den Söhnen der Hölle sich gegen den Höchsten verbinden.

sind in dem wahren Ton der Entrüstung; aber übrigens ist die Rede zu lang und zu umständlich.

Entsetzen.

(Schöne Künste.)

Ist ein sehr hoher Grad des Schreckens, und also, wie alle Leidenschaften, ein Gegenstand der schönen Künste. Das Entsetzen wird entweder abgebildet, oder es wird durch entsetzliche Gegenstände erweket: das letztere kann nur im Drama oder in der Rede geschehen; denn keine bloße Beschreibung, auch des entsetzlichsten Gegenstandes, wird ein würkliches Entsetzen verursachen; man fühlt blos ein Schaudern, ohne würkliches Schreken. So ließt man in der Odyssee die entsetzliche Scene, die Ulysses in der Höhle des Cyclopen hat ansehen müssen, ohne alles Entsetzen. Nichts könnte entsetzlicher seyn, als die erstaunlichen Scenen der einbrechenden Sündfluth, wie sie in dem achten und neunten Gesang der Noachide beschrieben werden. Um auch zugleich Beyspiele zu geben, wie das Entsetzliche groß zu beschreiben sey, wollen wir einige Stellen dieser Beschreibung hersetzen:

Furchtsam schwebte der Mond im Weste, der Spiegel der Sonne;
Damals mit voller Scheibe — —
— — Statt Licht der Erde zu bringen,
Und für die Menschen Trost, vermehrt er die Schreken des Himmels;
Denn er entwarf in dem Dunstkreis der Erd' ungeheure Gesichte;
Welche die Furcht noch furchtbarer mahlte; Gestalten des Todes,
Sebel und Pfeil und Wagen mit Sensen, und Baaren mit Leichen.
Ueber der Luft und dem Land saß taub, und Unglükweissagend
Fürchterlich Schweigen. —
— — Einbrechende Kälte
Zeugt in dem warmen Clima den Winter; die Thiere des Feldes

Rochen

Rochen den Tod, der über sie schwebt' und heulten gen Himmel.
Aengstlich reketen diese den spitzigen Kopf aus der Höle,
Andre liefen die Läng' und die Queer, itzt vorwärts, dann rükwärts,
Ohne Ruhe; noch andere drängten sich dicht an einander.

— — —

— Da verliessen die Wasser des Oceans ihre Gestade,
Hoben den Rüken empor und schwellten gegen den Stern auf.

* * *

Von der Gewalt in der Grundlag' unwiderstehlich erschüttert,
Fielen die Thürme zu Trümmern; die Tempel und hohen Palläste,
Hügel sanken auf Hügel, und Klippen stießen an Klippen.
Als die Planeten so kämpften, zerriß der Dunstball des Schweifsterns.
Seiten wie vorgebürgte Gestad' entschlüpften zur Erden,
Wanden um sie sich herum, in schwarzen woltigten Schläuchen.

— — —

Niemals zuvor, noch hernach, hieng solcher eiserner Himmel
Ueber dem Land.

* * *

Oefters erhellte die tödtlichen Schatten ein schlängelndes Blitzen
Breit wie ein Strohm und kreuzend vom Aufgang zum Untergang; Donner
Brüllten mit schmetternder Stimm' und unter die Stimme des Donners
Heulte Verzweiflung. Der Tod war in allen Gestalten vorhanden;
Hieng in der Luft, und wühlt in der Erd und stürmte vom Meer her;
Wo man hinsah', da droht' allgegenwärtig sein Antlitz.
Aber itzt rissen die Bande der Wolken, die Urnen und Schläuche
Thaten sich auf und gossen cometische Meere hinunter.
Wen nicht die Erde begrub, den ergriffen die Fluthen, sie schleppten
Unerbittlich zum Tod Nationen von Menschen und Thieren.
Von der gehörnten Fluth gespart, auf Berge geflohen
Standen da dünne Schaaren, den Tod nur länger zu schmeken;
Käuchten nach Luft und umschlangen mit beyden Armen die Bäume.
Eine Frist von drey Athemzügen vom Tod zu gewinnen.
Ueber sie rauschte die Fluth mit Riesenschritten; nicht müde
Bis sie die Erde durchwandert hatte, von Pole zu Pole.

Eben so groß ist die Beschreibung der über die Einwohner der Thamisa einbrechenden Fluth im IX Gesange:

Als mit dem dämmernden Abend die Nacht vom Abgrund heraufkam,
Hörten sie tief ein dumpfig Gebrüll, das unter der Erde
Kreuzend von Süden nach West hinrollte; von fiebrischem Aufruhr
Bebte die Erde, die Thürmer wankten, wie Trunkene wanken.
Hier und da schwoll das Land, und neue Hügel entstanden,
Die bald rissen und dike cylindrische Säulen gen Himmel
Bleyrecht thürmten; die spaltenden schwarzen Gipfel
Sprützeten Ströhme Gewässers von sich, mit wildem Getöse.

— — —

Bald kam schwärzer, als Nacht, von Wirbelwinden getrieben,
Ueber das Land ein eiserner Himmel, und Wolken auf Wolken
Hiengen herab, zusammen gebirgt. Die Menschen auf Erden
Sahen sie hangen, sie sahen die Stirne des Todes in dem Anblik.
Plötzlich zerrissen die äußersten Bande der Wolken, sie platzten
Aufgelöset mit fallenden Seen zur Erde; der Regen
Zog ungeheure Furchen in Auen und sandigten Ebnen.
Neue Bette von Ströhmen, die ihre Gestade verließen,
Und nach kurzem in Meere verwandelt, die Felder bedekten.

— — —

Von der Verzweiflung betäubt, von aller Hülfe verlassen,
Stand Thamisa mit stummer Erwartung darniedergeschlagen.
Denn wem wollten sie flehn? — —

— — —

Wenn sie die Hände noch rungen, die Brust im Staube sich schlugen
Wars nur ein blinder Trieb und ein Winseln ohne Gedanken.

— — —

Von der Furcht von der Zukunft betäubt, vom Troste verlassen,
Wünschten sie winselnd den Tod und flohn ihn mitten im Wünschen.

— — —

Unter dem Winseln der Sünder vergaß die Fluth nicht zu steigen,
Nicht, sie mit ehernen Hörnern zu fassen und dahin zu reissen,

Wo der Tod sie mit unersättlicher Mordlust erwartet.

Man wird schwerlich etwas Entsetzlicheres erdenken, als die hier beschriebenen Scenen; aber, wie schon gesagt worden, die Beschreibungen des Entsetzlichen erweken nur Schaudern und Bewundrung. Der Dichter muß das Entsetzliche eben so brauchen, wie die Natur das Schrekhafte überhaupt braucht, den Menschen von verderblichen Dingen abzuschreken. Die Natur erwekt Schreken und Entsetzen da, wo der Mensch etwas, das plötzlich seinem Leben droht, gewahr wird; der Dichter muß dasselbe erweken, wo er Gefahr läuft in große Verbrechen zu fallen.

Verschiedene Kunstrichter sprechen von den schönen und lebhaften poetischen Schilderungen solcher Gegenstände, die in der Natur traurige oder ängstliche Empfindungen oder gar Entsetzen erweken, auf eine Weise, als wenn sie glaubten, der Dichter müsse sie blos zur Belustigung seiner Leser brauchen, so wie etwa ein Mahler durch eine sehr gute Abbildung eines häßlichen oder fürchterlichen Thieres zu gefallen sucht. Es ist nicht zu leugnen, daß dergleichen Schilderungen gefallen; nicht nur, weil man die Kunst darin bewundert, sondern auch, weil man überhaupt an aufwallenden Empfindungen, die nur eingebildete, uns mit keinem Uebel drohende Gegenstände zum Grunde haben, ein Gefallen hat. Allein es ist schon anderswo *) angemerkt worden, daß dieses doch der geringste oder unerheblichste Gebrauch ist, den Künstler aus ihrem Vermögen, Empfindungen zu erweken, machen können. Weit wichtiger ist es also, daß in den Künsten, so wie in der Natur, die Empfindungen zu ihrem wahren Endzwek gebraucht werden.

So hat Aeschylus das Entsetzen in seinen Eumeniden gebraucht, um tiefe Eindrüke des Abscheues für das erstaunliche Verbrechen des Orestes, der seine Mutter ermordet hatte, in seinen Zuschauern zu erweken, und so braucht es auch Shakespear in verschiedenen seiner Trauerspiele.

Es ist vorher angemerkt worden, daß die Beschreibung entsetzlicher Gegenstände kein würkliches Entsetzen mache; also hat der Dichter nicht leicht zu befürchten, daß er damit zu stark rühren werde; wenn er nur das Entsetzliche nicht durch solche Gegenstände zu schildern sucht, die einen physischen Ekel oder Abscheu erweken. Hierüber findet man verschiedene richtige Betrachtungen in den Briefen über die neueste Litteratur. *) Horaz hat in Rüksicht auf die Mäßigung des Entsetzlichen gesagt.

Nec pueros coram populo Medea trucidet.

und in dem angezeigten Werk wird hierüber diese gründliche Bemerkung gemacht, daß durch dergleichen Vorstellungen das Pantomimische der Poesie die Aufmerksamkeit entzieht, und sich derselben zu ihrem eigenen Besten bemeistert; daß gewaltsame sinnliche Handlungen durch ihre Gegenwart alle Täuschungen der Dichtkunst verdunkeln. Man könnte noch einen andern Grund hinzuthun, der auch zugleich begreiflich macht, in welchen Fällen überhaupt eine große Mäßigung im Entsetzlichen statt habe. Nämlich, wie Solon zur Bestrafung der Vatermörder kein Gesetz gemacht hat, weil er glaubte, der bloße Begriff dieses Verbrechens sey hinlänglich, einen Athenienser davon abzuschreken; so ist es auch mit manchen andern Dingen beschaffen, davon man nicht nöthig hat, die Menschen durch ein künstlich erregtes Entsetzen abzuschreken. So haben sie einen natürlichen Abscheu vor dem Tode, deßwegen ist es nicht nöthig ihn

*) S. Empfindung.

*) im V Th. Br. 83, 84.

ihn in seiner entsetzlichsten Gestalt vorzustellen. Jederman fürchtet sich vor starken Verletzungen der Gliedmaaßen, und braucht darin nicht durch Abbildung eines von Wunden bedekten Menschen bestärkt zu werden. So verhält sich die Sache mit verschiedenen Arten des Entsetzlichen, das unlängst gegen allen Geschmak und gegen die gesunde Critik verschiedentlich auf den französischen und deutschen Schaubühnen ist eingeführt worden. Der bloße Begriff, daß ein Vater den Gedanken bekommt sein geliebtes Kind, um es für der großen Noth, die er selbst fühlt, zu bewahren, umzubringen, ist entsetzlich genug, und der ist ein Barbar und ein ganz unempfindlicher Mensch, der nöthig hat, um dieses Entsetzen recht zu fühlen, die Handlung selbst zu sehen, oder im epischen Gedicht eine lebhafte Beschreibung davon zu lesen. Also müssen gewisse abscheuliche Dinge, deren bloßer Begriff hinlänglich schrekt, nie lebhaft beschrieben, viel weniger im Gemählde oder gar auf der Schaubühne vorgestellt werden, wo man das Auge davon wegwendet, und also nicht einmal die eigentliche Empfindung, die der Künstler hat erweken wollen, gehörig bekommt. Es ist eine große Schwachheit zu glauben, daß man durch dergleichen Dinge rührender werde, da man blos ekelhaft wird. Wer für Canibalen arbeitet, mag solche gewaltsame Mittel zu rühren vielleicht nöthig haben; aber wer es mit Menschen zu thun hat, deren Gefühl schon etwas verfeinert ist, der scheucht sie mit solchen Dingen von der Bühne weg. Es ist gerade damit, wie mit einer ganz entgegen gesetzten Empfindung, nämlich der Wollust. Wer nur einigermaaßen ein feines Gefühl hat, wird die Gegenstände der Wollust allemal gern mit einem Schleyer bedekt sehen; so bald man ihn durch Wegrükung desselben auf das stärkste rühren will, wird er abgeschrekt und bekommt Ekel, für Begierde. Nur ganz grobe Seelen, oder so sehr abgenutzte Wollüstlinge, deren Gefühl durch übertriebenen Genuß völlig stumpf worden, haben so starke Reizungen nöthig. Für solche grobe Seelen sehen uns die an, die uns nie durch feinere Gegenstände rühren, sondern durch die gröbsten erschüttern wollen. Sie gleichen den Köchen, die für ihre schwelgerischen Herren alles mit beißenden Gewürzen zu rechte machen müssen, weil sie sonst gar nichts davon schmeken.

Entwiklung.

(Schöne Künste.)

Ist eigentlich die Zergliederung oder Auslegung des Mannigfaltigen, das in einer Sache liegt, und ist von der Auflösung unterschieden. Diese macht das Ungewisse gewiß, das Zweifelhafte bestimmt; stellt die Ordnung her, wo sie nicht vorhanden schien; jene läßt uns das, was würklich in einer Sache liegt, erkennen, indem sie uns eines nach dem andern von den in ihr liegenden Dingen klar vor Augen legt. Das Verworrene, oder das, was so scheint, wird aufgelöset, und das Zusammengelegte wird entwikelt. Ein Begriff wird entwikelt durch die Erklärung, ein Gedanken durch Zergliederung desselben; aber weder der eine, noch der andre wird aufgelöset, es sey denn, daß etwas räthselhaftes oder unbegreiflich scheinendes darin gewesen sey. Die Auflösung gebiehrt Gewißheit und Richtigkeit; die Entwiklung aber Deutlichkeit. Da nun diese bey den schönen Künsten verschiedentlich in Betrachtung kommt, *) so ist auch die Entwiklung in der Theorie derselben zu betrachten.

*) S. Deutlichkeit.

Digitized by Google

Sie ist überall nöthig, wo die Gegenstände nicht anders, als durch eine völlige Deutlichkeit ihre Würkung thun können. Der Redner muß die Hauptbegriffe, auf denen seine Beweise beruhen, entwikeln; die Gedanken, auf deren Deutlichkeit viel ankommt; die Gesinnungen, die Charaktere, die Handlungen müssen überall, wo sie als Hauptgegenstände, nicht aber blos zufällig im Vorbeygehen erscheinen, gehörig entwikelt werden.

Begriffe werden, wie schon angemerkt worden, durch Erklärungen entwikelt, auch wo diese fehlen, oder sonst nicht nöthig sind, durch Zergliederung Wenn Virgil sagt:

Obstupui, steteruntque comae, vox faucibus haesit.

so drükt er im ersten Wort den Hauptbegriff des Entsetzens aus: was er aus der Zergliederung desselben hinzuthut, gehört zur Entwiklung. Es versteht sich von selbst, daß nur die wichtigsten Begriffe, auf deren Kraft viel ankommt, der Entwiklung nöthig haben.

Gedanken werden ebenfalls durch Zergliederung entwikelt; zum Beyspiel davon kann folgendes dienen. Cicero wollte in einer Rede *) sagen: **ich merke wol, daß ich über eine so abscheuliche Sache nicht reden kann, was und wie ich wollte**; weil dieser Gedanken da wichtig war, so entwikelt er ihn also: †) „Ich sehe wol ein, daß ich von so wichtigen und dabey so abscheulichen Dingen, weder geschikt genug reden, noch ernstlich genug klagen, noch frey genug meine eifernde Stimme dagegen erheben kann; zu dem ersten fehlt mir die Fähigkeit, zu dem andern das Ansehen, welches das Alter giebt, und der Freyheit stehen die Umstände der Zeit im Weg.“ Gesinnungen und Charaktere werden entwikelt, wenn die wesentlichsten Fälle, bey denen sie sich äußern, und durch die man ihre völlige Natur erkennen lernt, herbey gebracht werden; diese Fälle müssen aber würklich verschieden seyn, nicht immer derselbe Fall unter andern Umständen. So entwikelt sich in der Ilias der Charakter des Achilles durch vielerley, würklich verschiedene Fälle; und so wußte Richardson in der Clarisse und in dem Grandison, jeden Charakter, auch jede Gesinnung völlig zu entwiklen, und kann in diesem Theil der Kunst, als das beste Muster das der Dichter zu studiren hat, vorgeschlagen werden.

Die Entwiklung der Leidenschaften hat ihre besondern Schwierigkeiten, wenn sie entweder einen etwas ungewöhnlichen Gang nehmen, oder zu einer ungewöhnlichen Größe steigen: in beyden Fällen ist es schwer alles so zu veranstalten, daß nirgend etwas unnatürliches oder gezwungenes mit unterlaufe. Dazu gehört eine große Kenntniß des menschlichen Herzens und eine gute Bekanntschaft mit vielerley Charakteren der Menschen. Die seltsamesten Aeußerungen der Leidenschaften entstehen oft aus Kleinigkeiten, ohne welche sie unbegreiflich seyn würden. Als ein Muster einer sehr geschikten und guten Entwiklung einer bis auf das äußerste gestiegenen Leidenschaft haben wir in Geßners Abel, wo der so gar unnatürlich scheinende Haß des Cains auf eine meisterhafte Art von dem Dichter entwiklet wird.

Man kann bey der Entwiklung eines Gegenstandes zweyerley Absichten haben; nämlich den Eindruk desselben zu schwächen, oder ihn zu verstärken. Einige Sachen scheinen groß und wichtig, so lange man sie im

*) Pro Roscio Amerino.

†) De his rebus tantis tamque atrocibus, neque satis commode dicere, neque satis graviter conqueri, neque satis libere vociferari posse intelligo; nam commoditati ingenium, gravitati aetas, libertati tempora sunt impedimento.

im Ganzen ansieht, werden aber gering, nachdem sie entwikelt worden; da hingegen andre gering scheinen, und erst durch die Entwiklung ihre Größe zeigen. Von dem erstern haben wir ein Beyspiel in der gerichtlichen Handlung, da Cicero den Annius Milo vertheidiget. Es entstund ein großer Lerm in Rom, daß Milo den Clodius auf offener Landstrasse angefallen und ermordet habe. Dieses ist allerdings eine Sache, die dem ersten Anscheine nach abscheulich und rachschreyend scheint. Cicero entwikelt in seiner Vertheidigung des Milo die ganze Sache, und dadurch verschwindet das Abscheuliche derselben. Eben dieser Redner giebt uns in seiner Rede von der Austheilung der Aeker auch ein schönes Beyspiel des zweyten Falls. Der Vorschlag einige Aeker der Republik an arme Bürger auszutheilen scheinet, wenn man ihn obenhin ansieht, billig und vernünftig, auch zum Besten der Armuth ausgedacht zu seyn. Aber Cicero entwikelt alle Folgen desselben so, daß man ihn hernach, als ein verrätherisches Projekt gegen die Republik und selbst gegen die Freyheit des Volks ansieht. So sehr viel kommt auf eine geschikte Entwiklung an.

Entwurf.

(Schöne Künste.)

Ein Werk das nur nach seinen Haupttheilen zusammengesetzt, in keinem einzeln Stük aber ausgearbeitet worden, so daß darin nichts, als die Vereinigung der Haupttheile ins Ganze zu sehen ist. Dem Entwurf muß die Erfindung des Ganzen und der dazu gehörigen Haupttheile vorhergehen. Er ist die erste sichtbare Darstellung des ganzen Werks, und wird zu dem Ende vorgenommen, daß man von der Vollkommenheit des Ganzen ein sicheres Urtheil fällen könne, ehe jeder einzele Theil ausgearbeitet wird.

In der Rede ist die Anordnung der Hauptsätze, wodurch der Endzwek der Rede erhalten wird, der Entwurf. Wenn der Redner diese Sätze ohne Ausführung und Beweise derselben, ohne die Uebergänge, welche die Verbindungen anzeigen, kurz hinschreibt; so hat er seine Rede entworfen. So entwirft der Mahler sein Gemählde, wenn er die Hauptgegenstände in der Ordnung oder Verbindung, wie er sie in der Phantasie sich vorstellt, anzeiget und obenhin zeichnet, ohne auf die Ausführung der Zeichnung dabey zu achten. Der Dichter entwirft ein Trauerspiel, wenn er die Hauptumstände der Handlung der Ordnung nach anmerkt.

Bey jedem Entwurf muß demnach die Hauptaufmerksamkeit beständig auf das Ganze gerichtet seyn; damit man sehe, wie jeder Haupttheil darauf abziele, da man bey der Ausarbeitung seine Gedanken hauptsächlich auf die Vollkommenheit der Theile richtet. Und hieraus erhellet die Nothwendigkeit, daß ein Künstler sein Werk entwerfe, eh' er es ausführt. Denn die Aufmerksamkeit, die er bey der Ausführung auf so viel einzele Dinge richtet, welche unmittelbar nur die besondern Theile angeben, würde nothwendig die, welche er dem Ganzen schuldig ist, schwächen.

Ohne den Entwurf wird der Künstler gar oft bey der Ausführung einzeler Theile eine unnütze Arbeit vornehmen, indem es sich vielleicht finden wird, daß die schon sorgfältig ausgearbeiteten Sachen wieder müssen verworfen werden, weil sie zum Ganzen nicht passen. Der Entwurf dienet auch dazu, daß die gemachte Erfindung, die man leicht wieder verlieren könnte, dadurch festgehalten wird.

Digitized by Google

Aus allen diesen Ursachen ist dem Künstler zu rathen, daß er sich angewöhne, jedes Werk, nachdem er es in seinem Kopf erfunden und angeordnet hat, so flüchtig und geschwind zu entwerfen, als ihm möglich ist. Die geringste Zerstreuung der Aufmerksamkeit, die er auf das Ganze bey der Zusammensetzung gerichtet hat, kann ihm einige Theile in der Phantasie auslöschen, die er vielleicht hernach nicht wieder findet. Es geschiehet ofte, daß man, ohne Vorsatz, durch gegebene Gelegenheiten, oder zufällige Verbindungen gewisser Vorstellungen in glüklichen Augenbliken Dinge von großer Schönheit erfindet. Diese glüklichen Augenblike muß der Künstler nicht versäumen. Er muß sogleich das, was er erfunden hat, entwerfen, wenn er auch gleich nicht alsobald einen Gebrauch davon machen könnte; sonst läuft er Gefahr, daß das schöne Ganze, welches sich so glüklicher als zufälliger Weise in seiner Phantasie gebildet hat, plötzlich wieder verschwindet, oder daß sich wenigstens Haupttheile daraus verlieren, deren Mangel die ganze Erfindung zernichtet.

Dazu ist gut, daß ein Künstler sich eine schnelle Art zu entwerfen angewöhne, damit er, wenn seine Einbildungskraft glüklich erhitzt ist, sogleich sich dies Feuer zu Nutze mache, eh' es auslöscht. Von diesen glüklichen Augenbliken sind in dem Artikel Begeisterung verschiedene hieher gehörige Anmerkungen.

Damit aber der Künstler eine desto größere Fertigkeit im schnellen Entwerfen erlange, so muß er sich fleißig darin üben. So oft ihm eine gute Erfindung einfällt, so entwerfe er dieselbe, wenn er gleich sich nicht vorgesetzt hat, das Werk auszuführen, nur damit er sich auf künftige Fälle übe.

Dieses thun alle große Meister, und daher kommen diese häufigen, blos flüchtig gezeichneten Entwürfe der besten Mahler, die man in den Cabinetten der Liebhaber findet, und die niemals in würklichen ausgeführten Gemählden angetroffen werden. Dergleichen Entwürfe, wenn sie von großen Meistern sind, werden ofte höher geschätzt als ausgeführte Arbeiten, weil das ganze Feuer der Einbildungskraft darin anzutreffen ist, das oft in der Ausführung etwas geschwächt worden. Der Entwurf ist das Werk des Genies, die Ausarbeitung aber ist vornehmlich das Werk der Kunst und des Geschmaks.

Episch.

(Dichtkunst)

Dieses Wort ist aus dem Griechischen und Lateinischen in die deutsche Kunstsprach aufgenommen worden, und bedeutet etwas, das zur Epopee oder zum Heldengedicht gehört, welches auch das epische Gedicht genennt wird. Von diesem Gedichte selbst handeln wir unter seinem deutschen Namen; *) hier wird blos der Gebrauch dieses Beywortes erkläret. Man kann also dieses Wort von jedem Gegenstand brauchen, um seine Beziehung auf das Heldengedicht anzuzeigen. Daher sagt man, ein epischer Dichter, eine epische Ausziehung oder Behandlung, der epische Ton des Vortrages, eine epische Erzählung.

Die wahre Natur des Epischen, nach der Materie oder nach der äußerlichen Form betrachtet, wird in dem Artikel Heldengedicht entwikelt.

Episode.

(Dichtkunst.)

So nennte man ehemals, nach des Aristoteles Bericht, die Scenen des Drama, die zwischen den Gesängen des

*) S. Heldengedicht.

des Chors aufgeführt wurden; denn das Wort bedeutet ursprünglich etwas, das nach dem Gesang, oder zwischen den Gesängen steht. Anfänglich bestund die griechische Tragödie, so wie die Comödie, blos aus einem festlichen Gesang eines oder mehrern Chöre; nachher aber stellte man zwischen den Gesängen eine Handlung vor, die daher den Namen Episode bekam. Die Neuern drüken durch dieses Wort so wol in dem dramatischen, als epischen Gedichte solche Vorstellungen aus, die in den Zwischenraum, wo die Erzählung oder Vorstellung der Handlung unterbrochen wird, eingeschaltet werden. So giebt Homer im zweyten Buch der Ilias währender Zeit, daß beyde Heere sich in Schlachtordnung stellen, davon er die Umstände nicht erzählen wollte, eine Beschreibung der ganzen Seemacht der Griechen; und im III Buch, da beyde Heere gegen einander stehen, die Ankunft des Priamus erwarten und feyerliche Opfer zurüsten, führt uns der Dichter inzwischen nach Troja zu der Helena: dergleichen Zwischenvorstellungen nennt man gegenwärtig Episoden. Bisweilen nennt man auch, nicht nur in der Dichtkunst, sondern auch in Gemählden, gewisse Nebensachen, die keine nothwendige Verbindung mit der Hauptsache haben, episodische Auszierungen.

Die Episoden lenken die Aufmerksamkeit eine Zeitlang von der Hauptvorstellung ab, und verursachen in der Handlung Ruhestellen, auf welchen die Vorstellungskraft sich durch Gegenstände einer andern Art erholt, oder, weil es nicht möglich oder nicht schiklich war, ihr das, was inzwischen geschieht, vorzulegen, mit etwas andern beschäfftiget wird. In großen und etwas verwikelten Handlungen geschieht es meistentheils, daß Dinge vorkommen, die im Drama nicht vorgestellt und im epischen Gedicht nicht wol können erzählt werden. Damit aber weder die Handlung, noch die Erzählung dadurch völlig still stehe, wird unterdessen etwas Episodisches in die Handlung oder Erzählung eingemischt.

Die Episoden können auch noch aus einem andern Grund nothwendig werden; nämlich da zwo zweyerley ganz interessante Vorstellungen von entgegen gesetztem Charakter auf einander folgen müßten. Da kann eine dazwischen gesetzte Episode den Geist und das Gemüth nach und nach in eine andre Fassung bringen, und zu dem folgenden vorbereiten. Dieses beobachten auch die Tonsetzer, die, wo es nicht die Natur der Sache ausdrüklich erfodert, nie von einem Ton in einen andern sehr gegen ihm abstechenden herüber gehen, ohne das Gehör durch einen dazwischen liegenden geführt zu haben, der das Gefühl des erstern schwächet, und dadurch zu dem folgenden vorbereitet.

Es würde aber sehr unschiklich seyn, wenn die Materie der Episode der Hauptmaterie ganz fremd wäre: sie muß eine genaue Beziehung auf die Hauptsache haben, und recht zu gelegener Zeit kommen. Sie muß in den Charakter der Hauptsache hineinpaßen, und etwas enthalten, wodurch die Hauptvorstellung gewinnt, oder besonders einige Erläuterung bekommt, die sonst nicht wol schiklich hätte können angebracht werden. Dadurch werden die Episoden so genau in den Stoff der Handlung eingewebt, daß man sie ohne Schaden nicht heraus nehmen könnte.

Epodos.

(Dichtkunst.)

Ein griechischer Name, der gewissen Versen oder auch ganzen Gedichten gegeben wird. So finden wir in den Gedichten des Horaz ein ganzes Buch, welches das Buch der Epoden genennt wird.

Digitized by Google

wird. Das Wort scheinet überhaupt etwas zu bedeuten; das als ein Zusatz zu den vorhergehenden Versen gehört. Einige Oden des Pindars, und viel Oden in den Chören der griechischen Trauerspiele, sind so eingerichtet, daß erst eine Strophe kommt, die vermuthlich von einem Theil des Chors, oder einer Person gesungen worden; auf diese folget eine in der Versart ihr vollkommen ähnliche Strophe, die ohne Zweifel von dem andern Theil des Chors oder einer andern Person gesungen, und Antistrophe genennt worden. Geht nun die Ode noch weiter, ohne daß wieder der erste Theil des Chors, eine der ersten ähnliche Strophe singt; so folget ein dritter Satz, als der Schluß, welcher wieder seine eigene Versart und folglich seine eigene Melodie hat, und vielleicht vom ganzen Chor ist gesungen worden. Dieser Satz heißt **Epodos**. Eine solche Ode wurde von den Alten Epodica, ein **epodischer** Gesang genennt.

Daher haben vermuthlich auch diejenigen Oden den Namen der epodischen Oden bekommen, welche, wie die horazischen Epoden, nach einem längern sechsfüßigen jambischen Vers, einen kleinern vierfüßigen zum Schluß des Metri haben. Ὅταν, sagt der Grammaticus Hephästion μεγάλῳ στίχῳ περιττόν τι ἐπιφέρεται. **Wenn einem längern Vers noch etwas (ein kleinerer) übriges, ungleiches hinzugethan wird.** Er erläutert solches durch folgendes Beyspiel aus einer Ode des **Archilochus** auf den **Lycambes**.

Πάτερ Λυκάμβα, ποῖον ἐφράσω τόδε; τισσὰς παρήειρε φρένας.

Von diesen beyden Versen, welche das Metrum der Ode ausmachen, ist der erste der Hauptvers, der andre aber das hinzugekommene, oder das Epodos, welches den Sinn des Distichons endet; daher eine Ode, welche aus diesem Metro besteht, eine epodische Ode genennt wird. Und so sind die Epoden des Horaz. Der angeführte griechische Dichter scheinet zuerst solche Oden gemacht zu haben; und da er sie meistentheils zur Beschimpfung und Bescheltung des **Lycambes** gemacht hat, der ihm seine Tochter zur Ehe verweigert hatte; so hat auch Horaz seinen Epoden meist den scheltenden Ton gegeben.

Erdichtung.

(Schöne Künste.)

Ist eigentlich jede Vorstellung des möglichen, als ob es würklich wäre; hier aber werden nur diejenigen Erdichtungen betrachtet, von denen auch bisweilen der Mahler den Namen des Dichters bekommt. Im allgemeinen Sinn ist jeder Mensch ein Dichter, aber nur der, welcher vorzügliche Geschiklichkeit hat, Erdichtungen von einiger Wichtigkeit zu machen, die auf die Vorstellungs- und die Begehrungskräfte mit großem Vortheil würken, ist ein wahrer Dichter.

Die Dichtungskraft ist, wie die Einbildungskraft, eine der natürlichen Fähigkeiten des Menschen: *) ihr Werk, oder ihr Geschöpf ist die Erdichtung, von deren Gebrauch in den schönen Künsten, in dem angeführten Artikel, überhaupt ist gesprochen worden. Hier wird die nähere Beschaffenheit der Erdichtungen, nach der Verschiedenheit ihres Endzweks, zu betrachten seyn

Sie scheinen überhaupt von dreyerley Art zu seyn. Man kann etwas erdichten, das dem gewöhnlichen Lauf der Natur gemäß, und von dem was würklich geschieht blos darin unterschieden ist, daß ihm das historische Zeugniß seiner Würklichkeit fehlt. Von

*) S. Dichtungskraft.

Digitized by Google

Von dieser Art ist der gewöhnliche Stoff des epischen und des dramatischen Gedichts, der würkliche in dem sittlichen und politischen Leben der Menschen vorkommende Fälle genau nachahmet, und dabey nichts, als die in der Natur würklich vorhandenen Gegenstände und Kräfte, voraussetzet. Eine andre Art der Erdichtung ist die, wozu die würkliche Natur nicht hinreicht, sondern eine andre Welt und zum Theil andre Wesen nöthig sind, denen aber menschliche Handlungen aus dem sittlichen oder politischen Leben zugeeignet werden. Von dieser Art sind die Verwandlungen des Ovidius, die Erdichtungen in Gullivers Reisen; die Centauren und die Cyklopen der Alten, die Feenmährchen, und was man überhaupt Mythologie nenaen kann. Endlich ist eine noch etwas verschiedene Gattung, wodurch die unsichtbare, doch würklich vorhandene Geisterwelt, in eine sichtbare und körperliche Welt verwandelt wird. Dahin gehören die Erdichtungen der Alten vom Elysium und dem Tartarus, die Miltonischen Erdichtungen von Himmel und Hölle und dergleichen.

Bey der ersten Art hat man die Absicht, die würklich vorhandenen Kräfte der Natur, besonders die Seelenkräfte des Menschen, nach ihrer eigentlichen und wahren Beschaffenheit darzustellen; diese Erdichtungen sind im Grund nichts anders als Beyspiele, oder einzele Fälle des würklich vorhandenen. Ihre Eigenschaft ist Wahrheit, oder die nächste Wahrscheinlichkeit; sie müssen, wie Horaz sagt, der Wahrheit ganz nahe liegen: Ficta sint proxima veris. Man muß sie für geschehene Dinge halten können, ohne daß deßwegen in dem ordentlichen Lauf der Natur das geringste dürfte verändert werden.

Sie erfodern keinen großen Grad der Dichtungskraft, aber desto mehr Verstand und Beurtheilung, weil alles, bis auf das geringste darin, aus der würklichen Natur muß hergenommen seyn. Sie sind das Werk eines höchst verständigen Dichters, der eine große Kenntniß des Menschen und menschlicher Geschäffte hat. Man hält durchgehends dafür, daß im Drama nur diese Erdichtung statt habe, und daß sie zum Heldengedicht nicht hinreichend sey. Es ist aber ein blos willkührliches Gesetz, daß das epische Gedicht nothwendig Erdichtungen der andern Arten erfodert.

Der Dichter kann dabey verschiedene Absichten haben. Er will uns mit merkwürdigen Charakteren der Menschen bekannt machen, oder eine der menschlichen Leidenschaften in ihrer wahren Natur völlig entwikeln; da erdichtet er Umstände, Situationen, Geschäffte und Begebenheiten, an denen sich die Charaktere oder Leidenschaften am deutlichsten in allen Aeußerungen zeigen. Hierüber dürfen wir uns hier in keine nähere Betrachtung einlassen, da über diese Art der Erdichtungen in den Artikeln, welche die dramatische und epische Dichtkunst betreffen, hinlänglich gesprochen worden. Also merken wir nur noch dieses an, daß glükliche Erdichtungen von sehr genau bestimmten Situationen den Stoff zu Oden, zu Satyren, zu Elegien und andern Dichtungsarten abgeben können, deren Schönheit sehr oft hauptsächlich von dem Werth der Erdichtung herkommt. Wer in dieser Art eine Fertigkeit erlangen will, muß ein sehr fleißiger und genauer Beobachter der Menschen seyn; sie ist nur Dichtern von reiferm Alter vorzüglich eigen.

Bey der zweyten Gattung der Erdichtung hat man meistentheils die Belustigung der Phantasie zur Absicht, wo nicht die ganze Erdichtung allegorisch ist, in welchem Fall freylich höhere Absichten zum Grunde liegen. Weil sie durch das neue und außerordentliche der Gegenstände die Aufmerk-

samkeit

samkeit reizen und unterhalten, so sind sie sehr geschikt Kleinigkeiten, oder bekannten Wahrheiten und Beobachtungen einen Reiz und eine Neuigkeit zu geben, durch deren Hülfe sie in den Gemüthern haften, welches eine von den Würkungen der Aesopischen Fabel ist. Wer alle Ränke eines kriechenden Höflings, oder die ins unendlich kleine fallenden Thorheiten einiger Stuzer und Stuzerinnen, durch die erste Gattung der Erdichtung mahlen wollte, könnte gar leicht langweilig werden. Aber Swifft, Pope, und unser Zacharia haben diese so kleinen Gegenstände durch Erdichtung der Lilliputer, der Sylphen und Gnomen intressant gemacht. Daher kommt es, daß diese Gattung sich vorzüglich zur spöttischen Satyre schikt, die meistentheils so kleine Gegenstände zu behandeln hat, daß es ohne Hülfe dieser Dichtung höchst schwer und beynahe unmöglich seyn würde, intressant zu bleiben. Die größten Spötter, Lucian und Swifft, sind auch die größten Meister in dieser Art. Bey der spöttischen Satyre können dergleichen Erdichtungen ins Abentheuerliche fallen, wenn nur der Dichter sich in Acht nimmt, daß das Einzele und die Nebensachen das allgemeine Gepräg und den Ton des Ganzen behalten.

Nur eine reiche Phantasie, mit viel Witz und einer bestimmten und herrschenden Laune, kann in dieser Art glüklich seyn; denn sie gränzt sehr nahe ans Abgeschmakte. Wer sich einbildet, daß eine ausschweiffende, träumerische Phantasie allein hinlänglich hiezu sey, der irret sehr. Man muß doch Genie genug haben, dem erdichteten Wesen eine Natur zu geben, die sich überall in so viel besondern Fällen und Umständen auf ihre eigene Art äußert. In einzeln Fällen kann diese Gattung zur ordentlichen Allegorie werden, von deren Würkung und Gebrauch an seinem Ort ist gesprochen worden.

Diese Erdichtungen tragen allemal das Gepräge des Charakters und Temperaments der Dichter. Die allegorischen Personen der Griechen zeigen überall den natürlichen, freyen, anmuthigen, aber auch bisweilen großen und heftigen Charakter dieses Volks; ihre Götter sind erhöhte griechische Menschen. Die Erdichtungen der melancholischen Aegypter und Indianer sind melancholisch, häßlich und ausschweiffend. Von ihnen kommen die ausschweiffenden Erdichtungen der ungeheuren Götter, und der gehörnten Teufel her. Aus ihrer Mythologie haben unsre Mahler die traurigen und zugleich grotesken Bilder der hölischen Geister beybehalten. Zum Glük für die Dichtkunst hat Miltons zwar ernsthaftes, aber schönes Genie, die abentheuerlichen orientalischen Teufel in ausgeartete Engel verwandelt.

Eine genaue Betrachtung verdienen die Erdichtungen der dritten Art, besonders, wenn sie auf ernsthafte Gegenstände, den Zustand der Menschen nach dem Tod, und überhaupt seine Verbindungen mit der unsichtbaren Geisterwelt, angewendet werden. Jedes Volk, das einige Begriffe von diesen wichtigen Beziehungen des Menschen gehabt, hat dieselben durch eigene Erdichtungen sinnlich zu machen gesucht. Es war leicht zu merken, daß blos allgemeine und abgezogene Begriffe davon nicht hinlänglich auf die Gemüther würkten; deßwegen haben die Dichter aller Völker, die von diesen Dingen einige Begriffe gehabt, sie durch Erdichtungen sinnlich zu machen gesucht.

Abgezogene Begriffe von der allgemeinen Aufsicht, unter welcher die ganze Schöpfung stebt, von dem guten und bösen Schikſal der Menschen nach dem Tode, haben fast gar keine Würkung auf die Gemüther.

Nichts

Nichts kann demnach wichtiger seyn als Erdichtungen, wodurch diese Begriffe nicht nur durch ihre Sinnlichkeit faßlich, sondern auch zugleich einleuchtend werden. Ein glükliches System solcher Erdichtungen wäre für die Religion des gemeinen Mannes unendlich besser, als das beste System abgezogener Glaubenslehren, und als die subtileste Schultheologie.

Klopstok scheinet ein solches System ausgedacht zu haben; aber es ist nicht popular Es sezet durch den Reichthum und den Glanz der Erdichtungen in Bewunderung, müßte aber unendlich einfacher seyn, um allgemein nüzlich zu werden Der Urheber und die ersten Verbreiter der christlichen Religion haben eine sehr gute Anlage zu einem solchen System gegeben; und es ist zu wünschen, daß ein Dichter aufstehe, der das Sinnliche des christlichen Glaubens mit der Faßlichkeit und Anmuthigkeit, mit der Homer die Theologie seiner Zeit in seine Gedichte eingewebt hat, in ein schönes episches Gedicht einwebte. Noch scheinet das, was Bodmer in der Noachide hier und da von Erdichtungen dieser Art hat, das faßlichste zu seyn, aber dabey ist das System noch zu unvollständig.

In einigen einzeln Stüken solcher Erdichtung ist Klopstok überaus glüklich gewesen; und man kann unter andern seine Beschreibung von dem Tod Ischariots im VII Gesang, für ein großes Meisterstük dieser Art halten. Hätte dieser große Dichter bey der Meßiade sein Hauptaugenmerk auf ein solches sinnliches System gerichtet, und hätte er weniger auf gewisse Lehren der dogmatischen Theologie gesehen, so würde die Religion unendlich mehr dabey gewonnen haben. Doch hätte er das sonst bewundrungswürdige Feuer, und den erstaunlichen Reichthum seiner Phantasie um ein merkliches mäßigen müssen. Es ist zu befürchten, daß auch das Gedicht, was Lavater angekündiget hat, eben so wenig von allgemeinem Nutzen seyn werde. In Werken, die für ganze Völker bestimmt sind, muß Einfalt herrschen. Jeder gemeine Grieche konnte alles, was Homer vom Olympus, vom Tartarus und von Elysium sagt, ohne Mühe begreifen.

Erfindung.

(Schöne Künste.)

Man ist fast durchgehends gewohnt mit diesem Wort einen zu eingeschränkten Begriff zu verbinden, und nur diejenigen Dinge Erfindungen zu nennen, wodurch überhaupt die Masse der Erkenntniß oder der Künste bey ganzen Völkern vermehrt wird. Dergleichen Erfindungen, die sich über ganze Wissenschaften, oder über Hauptgattungen der Geschäffte erstreken, werden selten gemacht, und hier ist auch davon die Rede nicht; sondern von der Erfindung, wodurch jedes Werk der schönen Künste, auch jeder Theil eines Werks, das wird, was es seyn soll Denn in dem allgemeinesten Sinn heißt etwas Erfinden so viel als, aus Ueberlegung etwas ausdenken, das den Absichten, die man dabey gehabt hat, gemäß ist. Man kann jedes Werk der schönen Künste als ein Instrument ansehen, durch welches man eine gewisse Würkung in den Gemüthern der Menschen hervorbringen will. Hat der Künstler durch Nachdenken und Ueberlegung das Werk so gemacht, daß es die abgezielte Würkung zu thun geschikt ist, so ist die Erfindung desselben gut.

Wenn man also in schönen Künsten von der Erfindung, als einer zu jedem Werk des Geschmaks nöthigen Verrichtung des Künstlers spricht; so versteht man dadurch die Ueberlegung und das Nachdenken, wodurch

er diejenigen Theile seines Werks findet, die es zu dem machen, was es seyn soll. So erfindet der Redner seine Rede, wenn er durch Nachdenken auf die Vorstellungen kommt, aus denen die Wahrheit dessen, was er beweisen will, erkennt wird. †) Ueberall, wo man Absichten oder einen Endzwek hat, müssen die Mittel ausgedacht werden, wodurch der Zwek erreicht wird, und dieses nennt man Erfinden. Es sind aber zweyerley Wege, wodurch man auf Erfindungen kommt; entweder ist der Zwek oder die Absicht des Werks gegeben, und man sucht die Mittel, wodurch er erreicht wird; oder man hat eine Materie oder einen Stoff, vor sich, und findet aus Betrachtung desselben, daß er ein gutes Mittel abgeben könnte, einen gewissen Zwek zu erhalten, daß er tüchtig seyn könnte, zu gewissen Absichten gebraucht zu werden. Der Redner geht immer den ersten Weg, er hat bey seiner Rede einen bestimmten Zwek, und erfindet die Mittel zu demselben zu gelangen; der dramatische Dichter und der Mahler geht meistentheils den andern Weg; indem er eine Geschichte ließt, findet er im Nachdenken darüber, daß sie einen guten Stoff zum Drama, oder zum historischen Gemählde geben könnte.

Die Erfindung ist allemal ein Werk des Verstandes, der die genaue Verbindung zwischen Mittel und Endzwek entdekt; weil aber die Gegenstände, wodurch die zwekmäßige Würkung geschieht, in den schönen Künsten sinnliche Vorstellungen sind, so muß zu dem Verstand Erfahrung, eine reiche und lebhafte Phantasie, und ein feines Gefühl hinzukommen: diese Dinge zusammen machen die Fähigkeit zu erfinden aus. Hat der Künstler sich einen gewissen Endzwek vorgesetzt, nämlich einen gewissen Eindruk bestimmt, den sein Werk machen soll, so stellt ihm eine lebhafte Einbildungskraft viel sinnliche Gegenstände dar, die dazu tüchtig sind, und in desto größerm Reichthum, je mehr Erfahrung und Empfindsamkeit er hat; seine Dichtungskraft hilft ihm, aus diesen noch andre zu erdichten; sein Verstand läßt ihn den Grad der Tüchtigkeit eines jeden erkennen, und so erfindet er sein Werk.

Die Erfindungskraft ist, wie die Beurtheilungskraft, ein natürliches und dem Geist angebohrnes Vermögen, das alle Menschen, aber jeder in dem Maaße seines besondern Genies, haben; und wie man der Beurtheilungskraft durch die Vernunftlehre aufzuhelfen sucht, so könnte man auch der Erfindungskraft zu Hülfe kommen, wenn die Kunst zu erfinden, so wie die Logik, als ein Theil der Philosophie besonders wäre bearbeitet worden. Dieses ist zur Zeit noch nicht geschehen. Indessen kann es für junge lehrbegierige Künstler, die dieses lesen möchten, von einigem Nutzen seyn, wenn hier einige zur Erfindung nöthige Arbeiten, und hernach auch einige allgemeine Hülfsmittel, der Erfindungskraft aufzuhelfen, in nähere Betrachtung gezogen werden.

Es ist vorher angemerkt worden, daß die Werke des Geschmaks, so wie andre Dinge, auf zweyerley Weise erfunden werden; und es kann nützlich seyn, wenn dieses etwas umständlicher entwikelt wird. Entweder hat man den Zwek vor Augen, und sucht die Mittel, ihn zu erreichen; oder man hat einen intressanten Gegenstand vor sich, und man entdekt, daß er tüchtig seyn könnte, zu einem gewissen Zwek zu führen. Den ersten Weg geht, wie schon angemeldet worden, der Redner, der, eh' er seine Arbeit anfängt, sich einen bestimmten Zwek vorsetzt; der Baumeister

†) Inventio est excogitatio rerum verarum aut verisimilium, quae causam probabilem reddunt. *Cic. de Invent.*

meister, den man ein Gebäude zu einem bestimmten Gebrauch zu erfinden aufgiebt; der Tonsetzer, der zu einem vorgeschriebenen Text die Musik zu machen hat; der Dichter, der einen gewissen Charakter, oder eine Leidenschaft zu behandeln und zu entwikeln sich vorgesetzt hat; der Mahler, der sich vorgenommen hat, bey gewisser Gelegenheit bestimmte Empfindungen zu erweken; der Dichter und der Zeichner, der ein körperliches Bild sucht, wodurch er abgezogene Begriffe, oder auch geschehene Sachen, den Sinnen faßlich machen will.

Auf dem andern Weg kommt der Dichter auf die Erfindung eines dramatischen Stüks, oder der Mahler eines historischen Gemähldes, indem er den Stoff in der Geschichte findet, und ihn durch eine gute Behandlung zu einer bestimmten Würkung hinlenkt; der Tonsetzer kommt von ungefehr auf einen Gedanken, oder hört etwas in einem Tonstük, wodurch er auf die Erfindung kommt, durch eine gewisse Bearbeitung desselben eine bestimmte Empfindung auszudruken. Es geht damit eben, wie mit den mechanischen Erfindungen zu, wo man sich nicht allemal vorsetzt, eine Maschine zu gewissem Gebrauch zu erfinden, sondern durch genaue Betrachtung der Dinge, die man ungesucht wahrnimmt, auf den Einfall kommt, sie zu gewissem Gebrauch anzuwenden. Auf diese Weise ist man vermuthlich auf die Erfindung der Seegel gekommen, da man bey gewissen Gelegenheiten beobachtet hat, mit was für Gewalt der Wind, der in ein ausgespanntes Tuch bläßt, den Körper, an dem es fest gebunden ist, fortreibet.

Es wurde für die genaue Kenntniß des menschlichen Genies sehr vortheilhaft seyn, wenn wir die Geschichten der Erfindungen der wichtigsten Werke der Kunst hätten; und es würden sich viele dem Künstler sehr nützliche Beobachtungen daraus ziehen lassen. Zwar wird man einem zum Erfinden untüchtigen Genie durch Lehren und Vorschriften nicht aufhelfen; jedoch ist zu vermuthen, das manches zur Erfindung dienliche Mittel aus der Geschichte der Erfindungen würde bekannt werden, das wenigstens den guten Köpfen die Arbeit der Erfindung erleichtern würde.

Nach Leibnitzens Meynung entsteht in unsern Vorstellungen nie etwas Neues, sie liegen alle auf einmal in uns; aber von der fast unendlichen Menge derselben ist, nach Beschaffenheit unsers äußerlichen Zustandes, immer nur eine so klar, daß wir uns derselben bewußt sind, und daß wir unsre Beobachtungen darüber anstellen können. Indem dieses geschieht, erlangen auch andre in einiger nahen Verbindung stehende Vorstellungen einen merklichen Grad der Klarheit, und in desto größerer Menge, je mehr Klarheit die Hauptvorstellung hat, und je länger die Aufmerksamkeit darauf gerichtet ist. Daher kommt es, daß bisweilen eine sehr große Menge der Vorstellungen, die alle an einem Hauptbegriff hangen, sich uns zugleich darstellt. Alsdenn kann man diejenigen, die sich am besten zusammen schiken, die, unter denen die engste Verbindung statt hat, aussuchen, und in einen Gegenstand zusammen ordnen; und dieses wäre denn, nach Leibnitzens System, eine Erfindung.

Wenn es mit dieser Erklärung seine Richtigkeit hätte, so ließen sich daraus einige gründliche Lehren ziehen, wodurch die Erfindung erleichtert würde. Ueberhaupt würde die Erfindungskraft dadurch gestärkt werden, daß man durch beständige Uebung die Fertigkeit erlangte, bey jedem klaren Zustand der Gedanken auf das Einzele darin Achtung zu geben, damit auch die Theile des Ganzen klar wurden, und also wieder andre

Digitized by Google

Begriffe und Vorstellungen, die an sie gränzen, ans Licht brächten. Wer diese Fertigkeit erlangt hat, wird nicht nur bey jeder klaren Vorstellung weiter um sich sehen, oder ein weiteres Feld verbundener Vorstellungen entdeken; sondern auch bey andern Gelegenheiten werden die Vorstellungen, die einmal bey ihm klar gewesen, durch flüchtige Veranlassungen sich wieder aufs neue darstellen. Dadurch also würde überhaupt der Erfindungskraft ein weiteres Feld eröffnet. In jedem besondern Fall aber würde die Erfindung erleichtert, wenn die Vorstellung, darauf sie sich gründet, durch Aufmerksamkeit und langes Verweilen darauf, den höchsten Grad der Klarheit erhielt. Denn dadurch würde eine desto größere Menge andrer, mit ihr verbundenen Vorstellungen, ans Licht hervorkommen und dem Erfinder die Wahl derselben erleichtern.

Das, was man von einzeln Fällen glüklicher Erfindungen weiß, scheinet zu bestätigen, daß die Sachen in uns würklich auf diese Weise vorgehen. Wir sehen überall, daß diejenigen, bey denen irgend eine Leidenschaft herrschend worden, sehr sinnreich sind alle Mittel zu finden, wodurch sie befriediget wird. Der Geizige findet überall Gelegenheit zu erwerben, auch da wo kein andrer sie würde vermuthet haben. Die Vorstellung des Reichthums, als des höchsten Guts, liegt beständig mit Klarheit in seiner Seele, alles, was irgend damit verbunden ist, liegt gleichsam in der Nähe; dieser Mensch sieht nichts als in Beziehung auf seine herrschende Neigung: itzt kommt ihm von ohngefehr etwas vor, das jeder andre übersieht, er aber bemerkt schnell die Verbindung desselben mit seinen Hauptgedanken, erkennt, daß es ein Mittel seyn kann, etwas zu erwerben, und braucht es. Auf eben diese Weise kommt auch der Künstler auf Erfindungen, so bald die Vorstellung des Werks, das er zu machen hat, herrschend worden ist. So erfand Euphranor seinen Jupiter. Dieser Mahler sollte, wie Eustathius erzählt, für die Athenienser die zwölf großen Götter mahlen: es wurde ihm sehr schwer das Bild des Jupiters zu erfinden. Der Gedanken, durch was für ein Bild der Gott könne vorgestellt werden, der an Macht und Majestät alle weit übertrifft, wurde herrschend in ihm, und war ihm beständig gegenwärtig. Einsmals gieng er vor einem Ort vorbey, da die Ilias laut gelesen wurde, und er hörte eben die Stelle Αμβροσιαι δ' ἀρα χαῖται u. s. f.*) plötzlich ruft er aus, nun hab ich, was ich suchte. Gerade so kam Archimedes auf die berühmte Erfindung, das Verhältniß der verschiedenen Metalle in der Crone des Hierons auszurechnen. In beyden Fällen ist es offenbar, daß die Erfindung blos dadurch erleichtert worden, daß dem Mahler und dem Philosophen der Zwek, den jeder hatte, unaufhörlich in den Gedanken lag. Wer dieses beobachtet, wird auch jede andre sich zeigende Vorstellung sogleich in Beziehung auf seinen Hauptgedanken ansehen; und so wird ihm nichts entgehen, was irgend eine würkliche Verbindung damit hat. Hierin liegt zum Theil auch der Grund, warum durch die Begeisterung die Erfindungen leicht werden. Denn in diesem Zustand ist der Zwek, den man sich vorgesetzt hat, nicht nur die einzige herrschende Vorstellung der Seele, sondern er hat einen hohen Grad der Lebhaftigkeit, wodurch jeder damit verbundene Begriff eine desto größere Klarheit bekommt.

Daraus ziehen wir eine wichtige Lehre für den Künstler, der beschäfftiget ist, das zu erfinden, was zu seinem Zwek dienet: er entschlage sich aller

*) Il. A. v. 529.

aller andern Gedanken, und lasse allein die Vorstellung seines Zweks klar in seiner Seele; er entziehe die Aufmerksamkeit jedem andern Gegenstand; begebe sich zu dem Ende, wenn dieses sonst nicht geschehen kann, in die Einsamkeit; er gewöhne sich an, jedes was ihm vorkommt, auf seinen Gegenstand zu ziehen, so wie der Geizige alles auf den Gewinnst und der Andächtige alles auf Erbauung zieht. Hat er seinen Geist in diese Lage gesetzt, so sey er unbesorgt; das was er sucht wird sich nach und nach von selbst anbieten; er wird allmählig eine Menge zu seiner Absicht dienliche Begriffe sammeln, und zuletzt ohne Mühe die besten auswählen können.

Hiebey aber ist es von der höchsten Nothwendigkeit, daß der Künstler seinen Zwek so bestimmt und so deutlich fasse, daß nichts ungewisses darin bleibe. Wie kann der Redner Beweisgründe für einen Satz finden, den er selbst noch nicht völlig bestimmt, oder nicht deutlich genug gefaßt hat? Und so ist es mit jeder Erfindung. Vergeblich würde der Dichter sich vornehmen, Gedanken zu einer Ode zu finden, oder der Mahler Bilder zu einem Gemählde, so lang jener den unbestimmten Zwek hat rührend zu seyn, dieser etwas schönes zu machen. Ein Werk, dessen Erfindung sich nicht auf ganz deutliche und völlig bestimmte Begriffe gründet, kann nie vollkommen werden. Darum rühmte **Mengs** von **Raphael**, daß er allemal zuerst seine Aufmerksamkeit auf die Deutung desselben, das ist auf das, was es eigentlich vorstellen soll, gerichtet habe. *) Durch die Erfindung sucht man dasjenige zu erkennen, wodurch ein Werk vollkommen wird; vollkommen aber wird es, wenn es genau das wird, was es seyn soll; also ist offenbar, daß der Erfinder sehr genau erkennen müsse, was das Werk, an dessen Erfindung er arbeitet, seyn solle. Demnach setzt die Erfindung einen sehr genau bestimmten und sehr deutlichen Begriff dessen, was das Werk seyn soll, voraus. Man sieht es gar zu vielen Werken an, daß die Urheber nie bestimmt gewußt haben, was sie machen wollen. Wie viel Concerte hört man nicht, dabey es scheinet der Tonsetzer habe sich blos vorgesetzt ein Geräusch zu machen, das von einer Tonart zur andern übergeht: und wie viel Tänze sieht man nicht, die keine Absicht verrathen, als allerhand Stellungen, Wendungen und Sprünge zu zeigen? Dieser Mangel einer bestimmten Absicht kann nichts anders, als Mißgebuhrten hervorbringen, von denen man nicht sagen kann, was sie sind, wenn sie gleich die äußerliche Form gewisser Werke von bestimmtem Charakter haben.

Der Künstler bemühe sich also zuerst, einen ganz bestimmten und deutlichen Begriff von dem Werke zu bilden, das er ausführen will, damit er von jeder Vorstellung, die sich ihm dazu anbietet, urtheilen könne, ob sie etwas beytragen werde das Werk dazu zu machen, was es seyn soll. Hat er diesen Begriff gefaßt, so richte er seine ganze Vorstellungskraft darauf allein; er mache ihn zum herrschenden Begriff seines Verstandes, und gebe dann auf alle Vorstellungen, die sich während der Zeit aufklären, Achtung, ob sie in irgend einer Verbindung mit diesem Hauptbegriff stehen. Dadurch wird er eine Menge Begriffe sammeln, die zu seiner Absicht dienen, und er wird nun blos noch dafür zu sorgen haben, die besten daraus zu wählen.

Vielleicht wär' es nicht unmöglich, jedem Künstler einige besondre Regeln für die Einsammlung der Begriffe und Vorstellungen zu geben. Aber der, dem es weder an Genie, noch an vorhergegangener fleißiger Uebung

*) S. Anordnung S. 84.

Digitized by Google

der Vorstellungskräfte, besonders der Phantasie fehlet, scheinet sie nicht nöthig zu haben. Für den Redner hat man in diesem Stük am besten gesorget. Die alten Lehrer der Redner haben mit unglaublichem Fleiß jede Wendung des Geistes zu entwikeln gesucht, durch die man auf irgend eine Entdekung einer zur Sache dienenden Vorstellung kommen kann. Welche Weitläuftigkeit über die sogenannten locos communes, über die status quæstionis, über die Affekten und Sitten, bey dem **Aristoteles**, **Hermagoras**, *) **Hermogenes**, und andern? Wenn hierin zu viel geschehen, so sind im Gegentheil andre Künste in diesem Stük zu sehr von der Critik versäumt worden; denn es könnte doch über die besondern Methoden zu erfinden viel nützliches gesagt werden. Für die Musik hat **Mattheson** einen Versuch gewaget, den man nicht ohne Nutzen zum Grund einer nähern Ausführung legen könnte, **)

In den zeichnenden Künsten ist vor der Hand kein besseres Mittel, als daß der Künstler durch fleißige Betrachtung wol erfundener Werke seine Erfindungskraft überhaupt stärke, damit er bey vorkommenden Fällen eine desto größere Leichtigkeit habe, so zu verfahren, wie in ähnlichen Fällen andre verfahren sind. So wird das Studium der alten Münzen, der geschnittenen Steine, der antiken Statuen und des halberhabenen Schnitzwerks, den Zeichner lehren, wie die Alten das Wesentlichste so wol historischer, als allegorischer Vorstellungen durch wenige Bilder von großer Bedeutung haben ausdruken können.

Unter allen Künsten scheinet gegenwärtig keine in diesem Stük mehr versäumt zu seyn, als die Tanzkunst, wo man, besonders in der ernsthaften Art, selten eine Erfindung von irgend einigem Werth zu sehen bekommt, und wo es unendlich rar ist, ein Ballet anzutreffen, von dessen Handlung oder Charakter man sich irgend einen bestimmten Begriff machen könnte. Doch hat auch hierin **Noverre** den ersten Saamen ausgestreuet, *) und itzt würde es gut seyn, wenn jemand alles, was wir noch hier und da bey den Alten von der besondern Beschaffenheit ihrer Tänze aufgeschrieben finden, sammeln würde.

Der andre Weg zur Erfindung, da man zufälliger Weise den Gegenstand entdekt, der den Stoff zu einem Werk der Kunst geben kann, scheinet etwas ungefähres und keiner Vorschrift unterworfen zu seyn; dennoch können auch hier dem Künstler Uebungen angezeiget werden, wodurch er zu diesem Geschäffte geschikter und fertiger wird. Man kann ihm überhaupt sagen, daß er auf diesem Weg oft auf Erfindungen kommen wird, wenn er sich unaufhörlich mit Gegenständen seiner Kunst beschäfftiget. Was nach dem ersten Weg über den besondern Begriff des zu erfindenden Werks angemerkt worden, gilt hier von dem ganzen Zweig der Kunst, den jeder bearbeitet. Wer sich unaufhörlich mit den Gegenständen seiner Kunst beschäfftiget; wer alles, was er sieht und hört, in Beziehung auf dieselbe beurtheilet, dem stoßen nothwendig überall Gelegenheiten zu Erfindungen auf. Der Historienmahler, dem alles zu seiner Kunst gehörige beständig gegenwärtig ist, sieht jeden Menschen als eine zur Historie schikliche oder unschikliche Figur an. Trifft er einen, dessen Gesicht einen Charakter oder eine Gesinnung vorzüglich gut ausdrukt, so kann ihm dieses nicht entgehen; er wünscht sogleich ihn zu einem Gemählde

*) S. Quintil. Inst. L. III.

**) S. vollkommener Capellmeister III. Th. 4 Cap.

*) Lettres sur la Danse.

mählde zu brauchen, und nun denkt er auf eine Erfindung, dazu er diese Figur brauchen könnte. So macht es der comische Dichter; unaufhörlich mit Charaktern und Handlungen beschäfftiget, die sich auf die comische Bühne schiken, beurtheilt er alle Menschen aus diesem Gesichtspunkt; bemerkt also natürlicher Weise in seinem Umgang jedes, was ihm dienen kann. Stößt er von ohngefehr auf einen comischen Hauptcharakter, so entsteht gleich die Begierde ihn zu brauchen, und das Bestreben eine Fabel auszudenken, in die er diesen Charakter einweben könnte. Auf diese Weise hat jeder Künstler, dessen Geist ganz mit seinem Gegenstand beschäfftiget ist, überall Veranlassungen zur Erfindung; selbst die unbeträchtlichsten Dinge führen ihn darauf. So gesteht **Leonhard da Vinci**, daß er oft, aus Flekken an alten Mauren und Wänden, gute Gedanken erfunden habe. Er hat deßwegen kein Bedenken getragen, unter den wichtigen Beobachtungen über die Kunst diese gering scheinende Sache in einem eigenen Abschnitt vorzutragen. „Wenn ihr, sagt er, irgendwo eine beräudte fleckigte Mauer, oder bunte Steine mit mannigfaltigen Adern sedt, so werdet ihr bisweilen Dinge daran finden, die sich sehr gut zu Gemählden schiken; Landschaften, Schlachten, Gewölke, kühne Stellungen, außerordentliche Kopfstellungen, Gewänder und mancherley Dinge dieser Art. Diese seltsam durch einander liegenden Gegenstände sind eine große Hülfe zur Erfindung, und geben vielerley Zeichnungen und neue Einfälle zu Gemählden.“ *). Ohne Zweifel ist dieses der gewöhnlichste Weg zur Erfindung, daß der Künstler in den, ihm von ohngefehr aufstoßenden Gegenständen, alles in seiner Kunst brauchbare bemerket. Man bewundert oft, wie die Künstler auf gewisse glükliche Erfindungen haben kommen können, und man glaubt, sie müssen ein außerordentlich glükliches Genie zum Erfinden gehabt haben, da doch, wenn man die eigentliche Geschichte der Erfindung wüßte, sich zeigen würde, daß ein Zufall sie hervorgebracht hat. Vermuthlich sind die wichtigsten Erfindungen nicht auf die erste, vorher beschriebene Weise, da man den Hauptgegenstand sucht, sondern auf diese zweyte Weise entstanden, da der Hauptgegenstand sich von ohngefehr zeiget, und dem Künstler, der seine Wichtigkeit einsieht, Gelegenheit giebt auf einen Inhalt zu denken, wo er in seinem rechten Licht könnte gesetzt werden. So hat ein großer Tonsetzer mir bekennt, daß er mehr als einmal Dinge, die er irgendwo im Vorbeygang gehört, zum Thema oder Inhalt eines Tonstüks gemacht habe, das er selbst nie so gut würde erfunden haben, wenn er sich vorgesetzt hätte, etwas zu suchen, das gerade den Charakter dieses Ausdruks haben sollte.

Deßwegen muß der Künstler unaufhörlich an seine Kunst denken, und sein Netz beständig, wo er immer sey, ausgespannt halten, um jeden vorkommenden Gegenstand, der ihm brauchbar ist, einzufangen und hernach Gebrauch davon zu machen, so wie es **Philopömen** in Absicht auf die Kriegskunst machte.*) **Voltaire**, der so reich an glüklichen Gedanken ist, hatte beständig seine Schreibtafel bey der Hand, um jedes dienliche, daß er sah und hörte, wo es immer seyn mochte, sogleich zum künftigen Gebrauch aufzuschreiben. Eben so machen es viele Mahler und Zeichner, die beständig Papier und Bleystift bey sich tragen, da ihnen dann bisweilen eine Wolke, bisweilen ein Mensch, den kein andrer würde an-

*) Traité de la Peint. Ch XVI.

*) S. Einbildungskraft S. 392.

Digitized by Google

gesehen haben, zu Erfindung eines guten Gemähldes Gelegenheit giebt. Auch ein mittelmäßiges Genie kann auf diese Weise zu sehr glüklichen Erfindungen kommen; wie aus vorhandenen Beyspielen könnte gezeiget werden.

Dieses sind die zwey Hauptwege zu guten Originalerfindungen zu kommen: man kann aber auch auf mehrerley Arten durch Nachahmungen erfinden. Ein Gegenstand hat oft mehr als eine Seite, nach der man ihn intressant findet. Wer also bey Betrachtung schon vorhandener Werke der Kunst, die mehrern Seiten des Hauptgegenstandes erforschet, kann auf Erfindungen kommen, wenn er die ganze Sache aus einem andern Gesichtspunkt betrachtet. Wer z. B. ein Gemählde von der Creuzigung Christi vor sich hat, darin der Mahler zur Hauptabsicht gehabt, die verschiedenen Eindrüke vorzustellen, die diese Handlung auf die Freunde des Gekreuzigten gemacht; so könnte er leicht auf den Einfall kommen, die ganze Handlung in Absicht auf den Eindruk auf seine Feinde zu behandeln, und um alles intressanter zu machen, würde er hiezu den Augenblik wählen, da das Wunder des Erdbebens dabey geschieht. Die Erfindung wäre gut, und blos aus einer Art der Nachahmung entstanden. Wer durch diesen Weg erfinden will, der muß sich in den vor ihm liegenden Werken bestimmte Begriffe von der Erfindung derselben, und von dem Zwek, dahin alles abzielt, machen, und dann einen andern, wozu dieselbe Materie mit gewissen Veränderungen sich eben so gut schiket, entdeken. So geschieht es in der Musik gar oft, daß dieselben Sätze oder Gedanken, in einer andern Bewegung oder in anderm Zeitmaaße sehr geschikt sind, ganz andre Empfindungen auszudrüken: Wer dieses bemerkt, macht durch Nachahmung eine Erfindung.

Eben so leicht kann man auf neue Erfindungen kommen, wenn man bey schon vorhandenen Werken einige Hauptumstände wegläßt, oder andre Hauptumstände hinzuthut, oder wenn man mit Beybehaltung des Hauptinhalts und des Geistes der Vorstellung einen andern Stoff wählet. So hat mancher dramatische Dichter den Geist, oder den Haupteindruk seines Drama von einem andern genommen, und eine neue Fabel dazu erdacht; wie **Voltaire**, der das, was **Shakespear** in der Fabel des **Hamlets** vorgestellt, in die Fabel der **Semiramis** eingekleidet hat.

Also sind gar vielerley Wege zu Erfindungen in den Künsten zu gelangen, dazu, außer den Talenten, die von der Natur gegeben werden, ein unaufhörliches Studium der Kunst und der schon vorhandenen Werke derselben, das Hauptsächlichste beyträgt.

Was bis hieher von der Erfindung gesagt worden, betrift den Hauptstoff, oder die Materie im Ganzen betrachtet; es kann aber jedes auch auf die Erfindung einzeler Theile angewendet werden. Jeder Hauptheil eines Werks macht doch einigermaassen wieder ein Ganzes aus, dessen besondere Theile eben wieder so erfunden werden, wie die Hauptheils selbst aus Betrachtung des Ganzen erfunden worden. Ohne Zweifel kommen dem Künstler Fälle vor, wo ihm die Erfindung einzeler Theile so schwer wird, als die Erfindung des Ganzen, und wo der Mangel eines kleinen schiklichen Theiles das ganze Werk aufhält. Da ist ihm zu rathen, nur nicht ängstlich zu seyn und sich Zeit zu nehmen. Die Erfindung läßt sich nicht erzwingen, und gelingt oft durch die ernstlichsten Bestrebungen am wenigsten. Man weiß die Geschich-

Digitized by Google

Geschichte des Nealces, *) der mit seinem ganzen Gemählde fertig war, bis auf den Schaum, den er an dem Maule des Pferdes ausdrüken sollte. Aber man ist nicht allemal so glüklich, wie er war. Das Beste hiebey ist, den Schwierigkeiten nachzugeben, nichts erzwingen zu wollen, und von der Arbeit zu gehen, sie so gar eine Zeitlang, als wenn man sie vergessen wollte, weg zu legen. Denn wo man so große Schwierigkeiten findet, da ist man allemal auf den unrechten Weg, den man doch für den rechten hält. Also ist das Beste, daß man sich aus dieser falschen Fassung oder Stellung herausseze. Ein dunkler Begriff dessen, was man sucht, bleibt deßwegen doch immer dunkel in unsrer Vorstellung; allmählig nimmt die Sache eine andre Wendung, und mit angenehmer Verwunderung erfährt man nachher, daß das, was man durch großes Bestreben nicht hat finden können, sich von selbst auf die natürlichste Weise darbietet.

Es ist eine anmerkungswürdige Sache, und gehört unter die andern psychologischen Geheimnisse, daß bisweilen gewisse Gedanken, wenn man die größte Aufmerksamkeit darauf richtet, sich dennoch nicht wollen entwikeln oder klar fassen lassen; lange hernach aber sich von selbst, und wenn man es nicht sucht, in großer Deutlichkeit darstellen, so daß es das Ansehen hat, als wenn sie in der Zwischenzeit, wie eine Pflanze, unbemerkt fortgewachsen wären und nun auf einmal in ihrer völligen Entwiklung und Blüthe da stünden. Mancher Begriff wird allmählig reif in uns, und löset sich dann gleichsam von selbst von der Masse der dunkeln Vorstellungen ab und fällt ans Licht hervor. Auf dergleichen glüklichen Aeußerungen des Genies muß sich jeder Künstler auch verlassen, und wenn er nicht allemal finden kann, was er mit Fleiß sucht, mit Geduld den Zeitpunkt der Reife seiner Gedanken abwarten.

*) Plin. Hist. Nat. L. XXXV. 10.

Man rechnet oft auch die Wahl und Anordnung der Theile noch zur Erfindung des Werks: es ist aber von diesen Stüken der Kunst besonders gesprochen worden. Durch die Erfindung im eigentlichsten Verstande werden nur die Theile herbey geschafft, und oft viel mehr, als nöthig sind. Durch die Wahl werden die schiklichsten ausgesucht und die übrigen verworfen, und durch die Anordnung werden sie zum besten Ganzen verbunden.

Es scheinet noch hieher zu gehören, daß von Beurtheilung der Erfindungen gesprochen werde. Nach dem oben festgesezten Begriff besteht die Erfindung allemal in Ausdenkung der Mittel, die zum Zwek führen, oder in der guten Anwendung einer schon vorhandenen Sache zu einem bestimmten Zwek. Es muß also in jedem guten Werk der Kunst ein Zwek zum Grund liegen, durch welchen alles vorhandene bestimmt worden ist. Wo kein Zwek zu entdeken ist, da läßt sich auch von der Erfindung nicht urtheilen. In der That trifft man auch oft Werke der Kunst an, deren Urheber selbst keinen bestimmten Zwek mögen gehabt haben, in denen folglich gar keine Erfindung liegt; die Theile sind von ohngefehr so zusammen gekommen, wie die Phantasie des Künstlers, ohne irgend einem Leitfaden zu folgen, sie herangebracht hat; und es kann auch geschehen, daß der, welcher das Werk beurtheilet, nicht im Stande ist, den darin liegenden bestimmten Zwek zu entdeken. Hier ist aber von dem Urtheil des Kenners die Rede: wo dieser nach genauer Betrachtung nichts entdeket, wodurch die Theile des Werks zusammenhangen, oder wohin die Erfindung des Künstlers zielt; da kann man mit Grund vermuthen,

muthen, daß die Erfindung selbst schlecht sey. Ist aber der Zwek des Werks sichtbar, so erkennet man den Werth der Erfindung aus der Tüchtigkeit der Mittel, zum Zwek zu führen. Bey einer antiken Statue weiß man entweder, was der Künstler dadurch hat vorstellen, welchen Gott oder Helden er hat abbilden wollen, oder man kann dieses aus genauer Betrachtung des Werks selbst schliessen. In dem letzten Fall ist wenigstens etwas Gutes in der Erfindung; den daß man die Bedeutung des Werks erkennt, beweist schon, daß der Künstler in diesem Stük seinen Zwek nicht verfehlt habe. Im ersten Fall erkennt man den Werth der Erfindung, wenn in dem Werk alles mit dem Begriff der Sache übereinkommt. Ein Gemählde, von dem niemand errathen kann, was der Mahler hat vorstellen wollen, ist gewiß in Absicht auf die Erfindung schlecht, wie gut sonst immer Zeichnung und Colorit darin seyn mögen; weis man aber, was der Mahler hat vorstellen wollen, findet aber dabey, daß er den Zwek durch das, was im Gemählde ist, nicht wol hat erreichen können, so ist auch alsdann die Erfindung mißgerathen. Es finden sich aber verschiedene hieher gehörige Betrachtungen, an einem andern Ort dieses Werks weiter ausgeführet.*)

Ergötzend.

(Schöne Künste.)

Dieses Wort scheinet, wie manches andre, womit man gewisse Gattungen angenehmer Gegenstände ausdrükt, in seiner Bedeutung noch nicht völlig bestimmt zu seyn. Darum sey uns erlaubt, es hier zur Bezeichnung derjenigen Gegenstände, besonders derjenigen Werke der Kunst anzuwenden, deren Absicht blos auf Erwekung angenehmer Empfindungen von jeder Art geht, die auf nichts fortdaurendes abzielen, oder bey denen man keinen andern Zwek, als den Genuß selbst hat; Werke die zu nichts, als einem angenehmen Zeitvertreib dienen können. So sind, nach einiger Kunstrichter Meynung, alle schönen Künste blos zum Ergötzen.

Der Künstler, der überall die Natur zur Lehrerin annehmen muß, kann ihr auch hierin folgen. Es ist auch bey einem mittelmäßigen Grad der Beurtheilungskraft nicht zu verkennen, daß die Natur bey dem Angenehmen und Unangenehmen, das sie in ihre verschiedenen Werke gelegt hat, fast durchgehends höhere Absichten habe, als den bloßen Genuß; dennoch aber scheinet manches blos auf das Ergötzen abzuzielen. Die liebliche Mannigfaltigkeit der Farben, wodurch die verschiedenen Aussichten in der Natur so reizend werden, scheinet nichts, als den blos ruhigen Genuß der angenehmen Empfindung, die sie erweken, zur Absicht zu haben. Auch liegt es in dem allgemeinen Gefühl der Menschen, diese liebliche Scene dazu zu brauchen. Welchem Menschen von gesundem Gemüthe wird es einfallen, den zu tadeln, der beym Spatzierengehen blos die Absicht hat, die angenehmen Eindrüke der sanften Frühlingsluft, und der mannigfaltigen Lieblichkeiten der ländlichen Scenen zu genießen, und blos das Vergnügen des Genusses dabey zu suchen? Eben dazu kann man auch die mannigfaltigen Scenen der sittlichen Natur gebrauchen. Auch ohne Rükicht auf engere Verbindungen der Freundschaft und gegenseitige Unterstützung oder Beförderung nüzlicher Geschäffte, genießt selbst der weiseste Mensch das Vergnügen einer guten Gesellschaft, blos dieses Genusses halber.

Also ist wol kein Zweifel, daß nicht auch die schönen Künste dazu dienen können, und daß nicht Werke, die blos

*) S. Werke der Kunst.

blos ergötzend sind, unter die guten Werke der Kunst sollten aufzunehmen seyn. Daß aber dieses der einzige Zwek der schönen Künste seyn sollte, kann viel weniger zugestanden werden, als die Verbannung des blos Ergötzenden. In der Natur ist es sehr selten, daß das Angenehme ohne die höheren Absichten des Nützlichen vorhanden ist. Wenigstens hat das Ergötzende beständig die gute Würkung, daß es dem Gemüth die Munterkeit, und dem Körper die Gesundheit unterhält.

Darum nehme man der Kunst die Ehre nicht eine wahre Nachahmerin der Natur zu seyn, und das Nützliche zum Hauptendzwek zu haben. Man sage dem Künstler, daß er Angenehmes oder Unangenehmes in die Gegenstände verflechten müsse, nachdem das Intresse der Menschlichkeit erfodert, daß sie gesucht oder vermieden werden. Dieses muß er vornehmlich da thun, wo die Natur, die blos aufs Allgemeine sieht, es nicht thun konnte. Zu natürlichen und animalischen Geschäfften braucht man selten durch die Kunst ermuntert zu werden; dafür hat die Natur selbst hinlänglich gesorget; für die verschiedenen politischen Veranstaltungen, die bey jedem Volk und in jedem Zeitalter, nach zufälligen Umständen anders sind, konnte sie nicht besonders sorgen, und darin erwartet sie die Hülfe der Kunst.

Nach diesem Grundsatz also schränken wir den Gebrauch des blos Ergötzenden ein, ohne dasselbe aus dem Gebieth der Kunst wegzuweisen. Aber wir fodern von dem Künstler, der blos ergötzen will, daß er es als ein Mann von Geschmak thut, als einer der sich bewußt ist, daß er Männer und nicht Kinder vor sich hat. Das Ergötzende kann schätzbar, aber auch sehr verächtlich seyn. Es erfodert einen Mann von Verstand und Geschmak: und wie es weit leichter ist für eine Familie, deren Verrichtung und Lebensart man kennet, ein gutes und bequemes Haus zu bauen, als etwa ein kleines Gebäude, das eine gute Aussicht machen und überhaupt die Annehmlichkeit eines Gartens vermehren soll; so ist es auch weniger schwer in andern Künsten ein Werk von genau bestimmter Absicht, als ein blos zum Ergötzen dienendes zu erfinden. Es erfodert viel Geschmak, einen feinen Witz und mannigfaltige Erfahrung, die man aus dem Umgang mit den feinern Köpfen, die in den verschiedenen Ergötzlichkeiten schon das Beste gefunden haben, erlanget, um in dieser Art etwas schätzbares hervorzubringen. Der eingeschränkteste Mensch kann eine an sich wichtige Sache so vortragen, daß die Erzählung interessant wird; aber ohne wichtige Gegenstände der Unterredung unterhaltend zu seyn, ist nur den feinesten Köpfen gegeben.

Erhaben.

(Schöne Künste.)

Es scheinet, daß man in den Werken des Geschmaks überhaupt dasjenige Erhaben nenne, was in seiner Art weit größer und stärker ist, als wir es erwartet hätten; weßwegen es uns überrascht und Bewunderung erweket. Das blos Schöne und Gute, in der Natur und in der Kunst, gefällt, ist angenehm oder ergötzend; es macht einen sanften Eindruk, den wir ruhig genießen: aber das Erhabene würkt mit starken Schlägen, ist hinreißend und ergreift das Gemüth unwiderstehlich. Diese Würkung thut es nicht blos in der ersten Ueberraschung, sondern anhaltend; je länger man dabey verweilet und je näher man es betrachtet, je nachdrüklicher empfindet man seine Würkung. Was eine liebliche Gegend, gegen den erstaunlichen Anblik hoher Gebürge, oder die sanfte Zärtlichkeit einer Idyll, gegen die rasende

Digitized by Google

rasende Liebe der **Sappho**, das ist das Schöne gegen das Erhabene.

Es ist demnach in der Kunst das Höchste, und muß da gebraucht werden, wo das Gemüth mit starken Schlägen anzugreifen, wo Bewunderung, Ehrfurcht, heftiges Verlangen, hoher Muth, oder auch, wo Furcht und Schreken zu erweken sind; überall wo man den Seelenkräften einen großen Reiz zur Würksamkeit geben, oder sie mit Gewalt zurükhalten will. Deßwegen ist die nähere Betrachtung desselben, seiner verschiedenen Gattungen, der Quellen, woraus es entspringt, seiner Behandlung und Anwendung, ein wichtiger Theil der Theorie der schönen Künste.

Da überhaupt das Erhabene wegen seiner Größe Bewunderung erwekt, diese aber nur da entsteht, wo wir die Größe würklich erkennen, so muß die Größe des erhabenen Gegenstandes nicht völlig außer unsern Begriffen liegen; denn nur da, wo wir noch einige Vergleichung anstellen können, entsteht die Bewunderung der Größe. Das völlig unbegreifliche rührt uns so wenig, als wenn es gar nicht vorhanden wäre. Wenn man uns sagt: **Gott habe die Welt aus Nichts erschaffen**, oder **Gott regiere die Welt durch bloßes Wollen**, so fühlen wir gar nichts dabey, weil dieses gänzlich außer unsern Begriffen liegt. Wenn aber Moses sagt: **Itzt sprach Gott, es werde Licht und das Licht ward**, so gerathen wir in Bewunderung, weil wir uns wenigstens einbilden, etwas von dieser Größe zu begreifen; wir hören befehlende Worte und fühlen einigermaassen ihre Kraft; und wenn man uns anstatt des bloßen göttlichen Willens, ein sinnliches Zeichen desselben sehen läßt, wie Homer und nach ihm Horaz thut, die uns ein Bild des Jupiters geben, cuncta supercilio moventis, der mit dem Auge winkt und dadurch alles in Bewegung sezt, so erstaunen wir über diese Macht. Wer uns von der Ewigkeit spricht und sagt, sie sey eine Dauer ohne Ende, der rührt uns wenig, weil wir nichts dabey denken; wenn aber **Haller** singt:

> Die schnellen Swingen der Gedanken,
> Wogegen Zeit und Schall und Wind
> Und selbst des Lichtes Flügel langsam sind,
> Ermüden über dir und finden keine Schranken.

so bekommen wir doch einigermaaßen einen Begriff dieser unbegreiflichen Größe, indem wir sehen, daß sie das Höchste, so wir denken können, weit übersteigt. Wenn wir in einer Schlacht einen unbekannten Menschen aus den Gliedern heraustreten sähen, der allein das feindliche Heer schlagen wollte, so würden wir ihn für einen unsinnigen Prahler halten; wenn aber dieser Mann ein Achilles ist, wenn wir aus seinem Charakter, aus seiner Fassung, aus seinem Ton einigermaaßen begreifen, daß er dem Unternehmen gewachsen seyn möchte, alsdann erstaunen wir über seinen Muth. So müssen wir für jedes Erhabene ein Maaß haben, nach welchem wir seine Größe, wiewol vergeblich, zu messen bemüht sind. Wo dieses fehlt, da verschwindet die Größe, oder sie wird blos zur Schwulst. Indem wir aber vermittelst des Maaßes, das wir haben, die Größe des Erhabenen zu begreifen bemüht sind, erhebt sich der Geist oder das Herz; die Seele nimmt einen hohen Schwung, um sich zu jener Größe zu erheben. Daher kommt in einigen Fällen die Würkung, die **Longinus** dem Erhabenen zuschreibt, wenn er sagt: „Natürlicher Weise wird die Seele durch das wahre Erhabene gleichsam erhöhet, und indem sie selbst einen hohen Schwung bekommt, mit Vergnügen und großen Gesinnungen erfüllt, als wenn sie das, was sie hört, selbst erfun-

erfunden hätte.“*) Dieses aber gilt nur von dem Erhabenen, das eine antreibende Kraft hat; **) denn die von der zurükstoßenden Art ist, erwekt Furcht und Schreken.

Um die Gattungen des Erhabenen näher zu betrachten merken wir an, daß die Gegenstände der Bewunderung entweder auf die Vorstellungskräfte oder auf die Begehrungskräfte der Seele würken. Denn wir bewundern die Dinge, zu deren klarer Vorstellung unsre Begriffe nicht hinreichen, und auch die, welche das Gefühl unsrer Begehrungskräfte übersteigen.

Alle Gattungen der Vorstellungen, die welche durch die Sinnen kommen, die von der Phantasie gebildet, und die vom Verstand erzeuget werden, können zur Bewunderung führen. Man kann die Majestät der Natur in den Alpen nicht ohne Bewunderung sehen; und wer solche Gegenstände würdig mahlen oder beschreiben kann, der erreicht das blos sinnlich Erhabene, wie Haller:

Der sich die Pfeiler des Himmels, die Alpen die er besungen
Zu Ehrensäulen gemacht. ***)

Noch weiter erstrekt sich das Erhabene der Phantasie, die uns eine zweyte sinnliche Welt erschafft. Durch diese Größe sind die Gemählde des Himmels und der Hölle, bey Milton und Klopstok, erhaben: welch erstaunlicher Reichthum der Phantasie in ihren Beschreibungen! Auch der Verstand hat erhabene Gegenstände; so geben uns die neuern Philosophen erhabene Begriffe von dem Weltgebäude, und von der Größe des göttlichen Verstandes; auch nennen wir die Wahrheiten und Betrachtungen erhaben, da durch wenig Begriffe eine weite Gegend in dem Reich der Wahrheit helle wird.

Wir bewundern die Gegenstände der Vorstellungskräfte wegen der Menge und des Reichthums der Dinge, die uns auf einmal vorschweben und die wir zu fassen nicht vermögend sind, die sehr viel weiter gehen, als wir folgen können; oder wir bewundern sie aus Ueberraschung, weil sie unsrer Erwartung entgegen laufen, weil wir etwas widersprechend scheinendes für wahr erkennen; wenn das Große klein, das Kleine groß wird; wenn aus Unordnung und Verwirrung Ordnung entsteht. So ist es ein erhabener Gedanken für die, welche die Richtigkeit desselben einigermaaßen einsehen, daß aus aller scheinenden Unordnung in der physischen und sittlichen Welt, die schönste Ordnung im Ganzen bewürkt wird. Und wenn Pope von Gott sagt: **er sehe mit gleichem Blik eine Wasserblase und Welten in Staub verfliegen**, oder Haller von seiner Ewigkeit sinat:

Der Sternen stille Majestät
Die uns zum Ziel befestigt steht,
Eilt vor dir weg wie Gras an schwühlen Sommertagen;
Wie Rosen, die am Mittag jung
Und welk sind von der Dämmerung,
Eilt vor dir weg der Angelstern und Wagen.

so kommt das Erhabene dieser Gedanken aus der wunderbaren Vergleichung dessen, was wir als das Größte der körperlichen Welt kennen, mit dem Kleinesten; wodurch wir erst die wunderbare Größe Gottes einigermaaßen erkennen, gegen den eine ganze Welt und ein Stäubchen, gleich groß sind. So gränzet es auch an das Erhabene, wenn der eben angeführte Dichter in seinem Gedichte von dem Ursprung des Uebels, nachdem er eine reizende Beschreibung von der Natur gemacht hat, plözlich ausruft:

Und dieses ist die Welt, worüber Weise klagen!

Oder wenn Cicero ausruft: **Welch trauri-**

*) Longinus vom Erhabenen im VII. Absch.
**) S. Kraft.
***) Kleist im Frühling.

Digitized by Google

trauriges Schauspiel, der Erhalter des Vaterlandes ist gezwungen es zu verlassen und die es verrathen haben bleiben ruhig darin!†) Dieses ist also die eine Gattung des Erhabenen, das unsre Vorstellungskräfte mit Gewalt angreift.

Die andre Gattung würkt die Bewunderung durch das Gefühl des Herzens. Indem wir andrer Menschen Empfindungen, Leidenschaften, innerlich würkende Kräfte oder äußerlich ausbrechende Handlungen, mit unserm Gefühl vergleichen und gegen das halten, was wir zu thun vermögend sind, so entsteht allemal Bewunderung, wenn wir Kräfte sehen, die weit über die unsrigen gehen, oder deren Größe wir nicht anders, als durch eine außerordentliche Anstrengung unsers eigenen Gefühls, fassen können. Eben dieses geschieht auch, wenn wir im Guten oder Bösen etwas sehen, das unsre Empfindung gleichsam bestürmt. Daher entsteht das Erhabene in den Gesinnungen, in den Charaktern, in den Handlungen, und auch in den leblosen Gegenständen der Empfindung.

Die Empfindungen der Ehre, der Rechtschaffenheit, der Liebe des Vaterlandes können so stark seyn, daß sie unsre Bewunderung erweken, und alsdenn nennen wir sie Erhaben. So ist die Großmuth erhaben, die schwere Beleidigungen verzeiht, wie wenn Augustus zum Cinna, der in eine Verschwörung gegen ihn getreten war, sagt: **Laßt uns Freunde seyn Cinna**; *) der hohe Muth des Hohenpriesters Joad, der bey den gefährlichsten Umständen, womit man ihn erschreken will, ruhig sagt: **Ich fürchte Gott, Abner, und kenne keine andre Furcht.** **) So hat die Standhaftigkeit des Milo etwas Erhabenes, von dem Cicero sagt: **er halte nur den Ort für den Ort der Verbannung, wo es nicht erlaubt ist tugendhaft zu seyn.** †) Dieses ist das Erhabene in den Gesinnungen und Charakteren, wodurch Männer von hoher Sinnesart, die weit über die gemeine Tugend erhaben sind, unsere Bewunderung verdienen, und wovon man vornehmlich in der griechischen und römischen Geschichte sehr viele Beyspiele findet.

Dieses Erhabene hat auch im Bösen statt, weil selbst in der Gottlosigkeit etwas Bewundrungswürdiges seyn kann. Die Anrede, womit Satan *) nach seinem Fall die Hölle grüßt, hat etwas Erhabenes. „Seyd gegrüßt Schrekniße; dich grüß ich unterste Welt und dich tiefste Hölle. Empfange deinen neuen Einwohner; einen der ein Gemüth mit sich bringt, das weder Ort noch Zeit zu verändern vermag. Das Gemüth ist sein eigener Platz und kann in ihm selbst einen Himmel aus der Hölle, und eine Hölle aus dem Himmel machen. — Wenigstens werden wir hier frey seyn; der Allmächtige hat hier nicht gebaut, was er uns mißgönnen sollte; er wird uns hier nicht verjagen.“ Von dieser Art ist auch die, anderswo angeführte Rede des **Ereokles**, **) die Rede des **Ajax**, ***) der eingermaaßen dem Jupiter Trotz bietet, die erhabene Bosheit des **Caiphas** und des **Philo** in Klopstöks Meßias. Jede würkende Kraft von außerordentlicher Größe hat etwas Bewundrungswürdiges. Die Stärke des Gemüths, das sich durch nichts niederdrüken läßt, eine Kühnheit die keine Gefahr achtet, ein Muth, den kein Hinderniß überwältiget, hat etwas Großes, wenn gleich diese Stärke nicht gut angewendet

†) Philip. X.

*) Im Trauerspiel des Corneille, Cinna.

**) Im Trauerspiel des Racine, Athalie.

†) Est quodam incredibili robore Animi septus; exilium ibi esse putat, ubi virtuti non sit locus. Orat pro T. An. Milone.

*) Im 1 Buch von Miltons verlohrnen Paradies.

**) S. Aeschylus, S. 25.

***) 11. a. vs. 645. ff. f.

Digitized by Google

det wird. Das Böſe darin iſt zufällig, das Gute weſentlich. Ein großmüthiger Böſewicht kann bald gut werden, und durch einen kleinen Schritt zu einer ehrwürdigen Größe gelangen; aber wem die Stärke des Geiſtes und die Kräfte der Empfindung fehlen, wenn gleich ſonſt im Gemüth nichts Böſes vorhanden wäre, der bleibt in der ſittlichen Welt immer ein geringſchätziges Geſchöpf.

Wie die hohe Sinnesart, die das Gemüth bey den wichtigſten Vorfällen, ſelbſt bey dem ſtürmenden Ungewitter der Gefahren und des Unglüks in bewundrungswürdiger Ruhe zu erhalten vermag, etwas Erhabenes hat, ſo können im Gegentheil auch die Leidenſchaften eine wunderbare und erſtaunliche Würkſamkeit hervorbringen. Bey der ſtillen Größe der hohen Geſinnungen bewundern wir die Stärke der Seele, die ſich bey den heftigſten Anfällen in Ruhe zu erhalten vermag; bey der Heftigkeit gewiſſer Leidenſchaften zieht die, unſre Erwartung übertreffende Würkſamkeit, die alles überwältigende Kraft derſelben, unſre Bewunderung nach ſich. Jene ruhige Größe gleichet den majeſtätiſchen Gebürgen, von denen einer unſrer Dichter ſingt:

So ſtehet ein Berg Gottes,
Den Fuß in Ungewittern,
Das Haupt in Sonnenſtrahlen. *)

Dieſe würkſame Größe hingegen iſt, wie ein gewaltiger Strohm, der alles, was ihm in Weg kommt, mit ſich fortreißt. So iſt die Wuth des Achilles im Streit, den auch die verſchlingenden Wellen des Xanthus nicht zurüthalten, oder die erſtaunliche Rachgier des Coriolans in Thomſons Trauerſpiel. †) — Gieb mir den unterſten Rang in dem Heer; ganz Italien ſoll dennoch erfahren und allen künftigen Zeiten ſoll die Stimme des Gerichts es ſagen, daß ich zugegen geweſen, daß Coriolan dem Heer der Volsker beygeſtanden, als das weltherrſchende Rom der Erde gleich gemacht worden. — So viel Stärke konnte man von keinem Menſchen erwarten.

Selbſt die überwältigenden Leidenſchaften können, wenn ſie ſtarke Seelen betreffen, etwas Erhabenes zeigen. Wer kann ohne Schaudern den Schmerz des Hiobs anſehen, da er die Stunde ſeiner Geburt verfluchet, oder das erſtaunliche Leiden des ſterbenden Herkules,*) oder den Jammer des Philoktetes, **) oder die erſchreckliche Quaal des Abbadona? †) Selbſt die Liebe, wie ſie die Sappho oder die Clementina martert, ſetzt in Erſtaunen, In jenen muthigen Leidenſchaften iſt das Gemüth ſelbſt der Gegenſtand der Bewunderung; hier aber bewundern wir die Größe des Gegenſtandes, der das Leiden hervorbringt, und den wir in der leidenden Seele als in einem Spiegel erbliken. Man kann eine ähnliche Würkung durch Vorbildung des Gegenſtandes ſelbſt erreichen. Nämlich die überwältigenden Leidenſchaften, wobey die Seele blos leidend ſcheinet, können, wie ſo eben angemerkt worden, erhaben geſchildert werden, man kann aber das Erhabene auch durch die Gegenſtände dieſer Leidenſchaft ſelbſt erreichen, indem anſtatt der Furcht, des Schrekens, der Verzweiflung, die Gegenſtände, von denen dieſe Leidenſchaften entſtehen, geſchildert

Will tell all futur times, that I was preſent,
That Coriolanus in the Volſcian Army
Aſſiſted when imperial Rome was ſackd.

*) Sophocl. Trachiniæ vs. 1010. u. f. f.

**) Sophocl. Philoct. vs. 747. u. f. f. 941. f. f.

†) Meßias II Geſ.

*) Kamler in der Cantate vom Tode Jeſu.

†) O! il imports not which of us commands.
Give me the loweſt rank among your troops;
All Italy will know, the voice of fame

schildert werden: so ist Miltons Beschreibung der Hölle erhaben furchtbar.

Dieses sind also die verschiedenen Gattungen des Erhabenen in der sichtbaren und unsichtbaren Natur. Nicht nur die Beredsamkeit und die Dichtkunst, sondern auch die zeichnenden Künste, haben den Ausdruk desselben in ihrer Gewalt. Es ist keine Gattung desselben, die Raphael nicht erreicht hätte, und wir wissen so wol aus den Zeugnissen der Alten, als aus den Antiken die übrig geblieben, daß die alten Bildhauer das Erhabene der Sinnesart und der Charaktere in einem hohen Grad erreicht haben; daß sie im Jupiter die göttliche Majestät, in der Minerva die Weisheit u. s. f. auf eine erhabene Weise sichtbar zu machen gewußt haben. In einem einzigen Stük scheinet den neuern Künstlern der Ausdruk des Erhabenen zu fehlen; wo sie nämlich die Gottheit abbilden wollen. Wenigstens ist mir kein erträgliches Bild davon bekannt, wo nämlich die Gottheit unmittelbar vorgestellt wird. Denn sonst haben wir allerdings Gemählde, die von der Größe und Majestät Gottes mittelbar erhabene Vorstellungen enthalten, wovon das große Gemählde von Raphael, das insgemein das Sacrament genennt wird, ein fürtreffliches Beyspiel ist. Selbst der Baukunst kann man das Erhabene nicht ganz absprechen. Wenn gleich unsre Baumeister es nicht erreichen, so läßt sich doch fühlen, wie durch Gebäude gewaltige Eindrüke von Ehrfurcht, von Macht und Größe, und auch von schaudernden Schreken zu bewürken waren. Auch die Musik ist nicht vom Erhabenen entblößt; sie hat das Erhabene der Leidenschaften, auch wol die ruhige Größe der Seele in ihrer Gewalt. Händel und Graun haben es oft erreicht. Wer sich davon überzeugen will, darf von dem ersten nur Alexanders Fest, und von dem zweyten die Oper Iphigenia hören.

Nun ist auch noch zu bemerken, daß ein Gegenstand entweder durch seine innerliche Größe erhaben ist, oder daß er durch die besondere Weise, wie er vorgestellt wird, seine Größe bekommt; jenes könnte man das wesentlich Erhabene, dieses das zufällige nennen. Es giebt Dinge, die wir nur gerade zu erkennen oder empfinden dürfen, um sie zu bewundern. Wer sich einen Begriff von dem Weltgebäude machen kann, wird gewiß das Erhabene darin fühlen. So wird man auch bey jeder Aeußerung einer hohen Sinnesart, wenn man sie nur zu empfinden vermag, in eine Art des Entzükens gesetzt; und jede große schrekhafte Begebenheit macht bestürzt, wenn man sie nur, wie sie ist, sieht oder erzählen höret. Aber eine Vorstellung, die man sehr oft, ohne merkliche Würkung davon zu empfinden, gehabt hat, kann uns in einem Licht, oder in einer Wendung gezeiget werden, wo sie den lebhaftesten Eindruk macht. So sind die schon angeführten Vorstellungen von der Ewigkeit und von der unermeßlichen Größe Gottes. Denn ob schon beyde Gegenstände an sich groß sind, so ist es sehr schwer sich ihre Größe mit einiger Klarheit vorzustellen: dazu hat uns das Genie des Dichters geholfen. So ist es eine gemeine, uns sehr wenig rührende Wahrheit, daß die Großen der Erde so wie gemeine Menschen sterblich sind; aber sie nahert sich dem Erhabenen, wenn Horaz sie also ausdrukt:

Pallida mors aequo pulsat pede
pauperum tabernas
Regumque turres. *)

Daß nach dem Tod aller Unterschied des Ranges und der Würde wegfällt, ist ein gemeiner Gedanken, aber in einer arabischen Erzählung bekommt er etwas

*) Od. I. 4, 13.

Digitized by Google

etwas Wunderbares und Erhabenes. Der berühmte Calyph Harun Al-Raschid begegnete einem Einsiedler, der einen Todtenkopf mit Aufmerksamkeit zu betrachten schien. Was machst du damit? sagt der Calyph. Der Einsiedler — ich suche zu entdeken, ob dieses der Schädel eines Bettlers oder eines Monarchen sey? Eine bewundrungswürdige Einkleidung einer ganz bekannten Wahrheit. Auch Gedanken, die schon an sich groß und erhaben sind, können durch die Einkleidung noch einen höhern Grad desselben erreichen. Es ist an sich schon etwas großes, sich den wahren Philosophen, als einen Menschen vorzustellen, der durch sein Nachdenken das menschliche Geschlecht erleuchtet; aber noch wunderbarer wird dieses durch die Art, wie sich Kleist ausdrükt:

Die, deren nächtliche Lampe den ganzen Erdball erleuchtet. *)

Hier ist wesentlich und zufällig Erhabenes zugleich. Dieses zufällig Erhabene ist das, was Longinus der Kunst zuschreibt, und davon er in Absicht auf die redenden Künste am ausführlichsten und gründlichsten handelt. Nachdem er angemerkt hat, **) daß dieses Erhabene durch grammatische und rhetorische Figuren; durch Tropen und andre mit Würde verbundene Ausdrüke; endlich blos durch den Ton und Fall der Rede kann erhalten werden; so wendet er den größten Theil seines Werks ***) an, dieses durch eine Menge wol ausgesuchter Beyspiele zu erläutern. Wir empfehlen ein oft wiederholtes Lesen dieses Weks allen denen, die das Große und Erhabene im Ausdruk zu erreichen suchen.

Was Horaz vom Schreiben überhaupt sagt: daß man um gut zu schreiben, erst gut denken müsse, kann insbesondere auf jede Gattung des Erhabenen angewendet werden. Wer es erreichen will, muß irgend eines der natürlichen Vermögen des Geistes oder des Herzens, in vorzüglicher Größe besitzen. Ohne diesen Vorzug wird man weder selbst erhabene Vorstellungen oder Empfindungen hervorbringen, noch da, wo man sie antrifft, sich zu Nuze machen können. Das erste und vornehmste Mittel, sagt Longinus, das Erhabene zu erreichen, ist die natürliche Fähigkeit große Begriffe und große Gedanken hervorzubringen; das andre, starke und große Empfindungen zu haben. Wiewol nun der, dem die Natur diese Vorzüge versagt hat, sie durch keine Bemühung erlangt, so kann die natürliche Fähigkeit durch die Umstände der Zeit, durch Gelegenheit, durch Arbeit und Studium erhöht werden. Niemand bilde sich ein, daß Homer oder Demosthenes, Phidias oder Raphael das Erhabene, das wir an ihnen bewundern, allein der Natur zu danken haben. Den Saamen des Erhabenen legt die Natur in den Geist und in das Herz; daß er aber aufkeimet und Fruchte zeuget, wird durch Ursachen bewürkt, die von außenher kommen.

Will man einen Beweis davon haben, so vergleiche man den Olympus oder den Tartarus des Homers, mit dem Himmel und der Hölle Miltons; oder die philosophischen Gedanken des Lukretius mit denen, die wir bey Pope und Haller antreffen. Wer wird dem Homer die Erhabenheit der Phantasie und dem Lukretius die Stärke der Größe des Verstandes absprechen? Aber wie weit bleibt das Erhabene der homerischen Phantasie und der epikurischen Philosophie hinter dem, was wir in ähnlichen Fällen bey diesen Neuern antreffen, zurük? Das große Genie muß von außenher erhabene Nahrung haben, wenn es erhabene Früchte zeugen soll.

*) Im Frühling.

**) im VIII. Abschnitt.

***) vom VI bis XL Abschnitt.

Man bedenke, was für eine Menge groſſer Köpfe in dem XII und XIII Jahrhundert an der ſcholaſtiſchen Philoſophie gearbeitet, und wie wenig groſſe Wahrheiten ſie gefunden haben! Es war das Unglük der Zeiten, daß ſo viel groſſe Köpfe ſich blos an dialektiſchen Kleinigkeiten üben konnten. Auf eine ähnliche Weiſe erkläret der vorher angeführte Kunſtrichter, *) warum ſeine Zeiten das Erhabene der Beredſamkeit vermiſſen. Der vornehmſte Grund, ſagt er, liegt in der unſeligen Habſucht, die unſer ganzes Leben belagert, und ſich aller Würkſamkeit bemächtiget. Denn die unerſättliche Begierde nach Reichthum, thut er hinzu, an der wir alle krank darniederliegen, nebſt Weichlichkeit und Wolluſt halten uns in der Unterdrükung, erſtiken alle männliche Stärke.

Es iſt alſo nicht genug, daß der Künſtler von der Natur die Anlage zum Erhabenen bekommen habe. Die Zeiten, darin er lebt, die Gegenſtände, womit er ſich beſchäfftiget, der Nationalcharakter ſeiner Zeitverwandten, und noch mehrere zufällige auf das Genie würkende Dinge, müſſen die glüklichen Anlagen unterſtüzen. Corneille, der die tragiſche Bühne in Frankreich zuerſt in Würde gebracht, hatte gewiß die beſten Anlagen zum Erhabenen: aber wie oft iſt er nicht blos ſchwülſtig, wo er hätte erhaben ſeyn können? Dieſes iſt den romanhaften Begriffen der ritterlichen Tapferkeit, die damals noch übrig waren, und bisweilen dem, was die Galanterie ſeiner Zeit abentheuerliches hatte, zuzuſchreiben. Daher geſchah es, daß er einigemal ſchwülſtig oder platt wurde, wo er groß zu ſeyn glaubte. Was kann abgeſchmakter ſeyn, als folgende Stelle:

Jaſon ne fit jamais de communes
maitreſſes.
Il eſt né ſeulement pour charmer des Princeſſes,
Et haïroit l'amour s'il avoit ſous
ſa loi
Rangé de moindres cœurs que des
filles de Roi. *)

Und doch hat dieſes der Mann geſchrieben, der in demſelben Aufzug die Medea auf die Vorſtellung ihrer Vertrauten:

Votre païs vous hait, votre époux
eſt ſans foy
Dans un ſi grand revers, que
vous reſte-t-il?

die wahrhaftig groſſe und erhabene Antwort geben läßt: Moi!

Und wenn in dem Cid deſſelben Dichters Don Rodrigue ſeinem Vater, auf die Frage: Haſt du auch Herz mein Sohn? die trotzige abgeſchmakte Antwort giebt: jeder andere, als mein Vater, ſollte ſogleich die Probe davon ſehen! So ſieht man wol, daß dieſes weniger dem Dichter, als den Vorurtheilen ſeiner Zeit zuzuſchreiben iſt.

Man kann von der Natur die Anlage zu einem groſſen Geiſt und Gemüth erhalten haben, und ſich dennoch von dem Kleinen und Niedrigen, das in den Sitten und in der Denkungsart ſeiner Zeitgenoſſen herrſcht, hinreißen laſſen. Hat nicht Miltons erhabener Geiſt, durch eine elende Schultheologie verführt, der göttlichen Majeſtät ſelbſt Reden in den Mund gelegt, die ins Niedrige fallen? Und haben nicht die Götter des groſſen Homers, wie Cicero richtig anmerkt, alle Schwachheiten der Menſchen an ſich? Alſo müſſen die Anlagen zum erhabenen Genie von auſſenher unterſtüzt werden. Der groſſe Verſtand, der erhabene Wahrheiten vortragen ſoll, muß, wie bey Pope und Haller, von wahrer Philoſophie unterſtüzt werden; Reichthum und Feuer der Phantaſie, von Kenntniß deſſen, was in der Natur groß und ſchön iſt. Mit dem Verſtand und dem groſſen Gemüth eines Demoſthenes

*) Longin. im XLIV. Abſchn.

*) Medée Act. Sc. I.

Digitized by Google

nes oder Cicero würde ein Redner in Sybaris wol Spitzfindigkeiten, aber nichts Großes hervorgebracht haben. Unwissenheit und Aberglauben, wenn sie national sind, hemmen den größten Verstand, erhabene Wahrheiten zu lehren; und sittliche oder politische Sophisterey, die herrschend worden, die erhabenen Gesinnungen.

Der erhabene Künstler wird also nicht blos durch die Natur gebildet, die Umstände darin er sich befindet, müssen dem großen Genie eine völlige freye Entwiklung verstatten. Verstand und Herz müssen ihre Würksamkeit ungehindert äußern können. Dem besten Genie werden durch die Niedrigkeit aller Gegenstände, womit es umgeben ist, Fesseln angelegt.

Unsere Zeiten sind durch sich selbst dem Erhabenen, in Absicht auf die Vorstellungskräfte, wegen der Cultur der speculativen Wissenschaften und der Naturlehre, ganz vortheilhaft, und was ihnen in Ansehung des Sittlichen und des Politischen fehlet, kann doch noch einigermaaßen durch die Bekanntschaft, die wir mit den alten Griechen und Römern, den freyesten und in den Aeußerungen der Sinnesart ungehindertsten Völkern, haben, ersetzt werden.

Wenn das Genie des Künstlers auf diese Weise die Fähigkeit, sich zum Erhabenen empor zu schwingen, bekommen hat, so müssen in den besondern Fällen auch noch besondere Ursachen vorhanden seyn, die ihm eine stärkere Reizbarkeit geben; denn große Gedanken und Empfindungen entstehen nur bey wichtigen Veranlassungen. Es ist nicht möglich über kleine Sachen groß zu denken, noch bey gleichgültigen oder geringschätzigen Geschäften groß zu handeln. Nur alsdenn, wenn der Künstler durch die Größe seiner Materie in Begeisterung gesetzt worden wird das Erhabene, dessen er fähig ist, in seinem Verstand oder in seinem Herzen hervorbrechen. Hat er in diesen Umständen den Ausdruk, nach Maaßgebung seiner Kunst in seiner Gewalt; besitzt er als ein Mahler die Zeichnung, als ein Tonsetzer Harmonie und Gesang, als ein Redner die Sprache, so thut alsdenn die Natur das übrige. Das wichtigste ist Erhaben zu denken und zu fühlen; nach diesem aber muß man sich auf eine den Sachen angemessene Weise ausdrüken können. Es kann etwas würklich Erhaben seyn, und durch die Art wie es sich zeiget, oder durch das schwache Licht, darin es erscheint, merklich von seiner Größe verlieren. So wird in der so eben angeführten Stelle aus der Medea das erhabene Moi, durch den Zusatz, Moi, vous dis-je, & c'est assez, würklich geschwächt

Der Ausdruk des Erhabenen erfodert also noch eine besondere Betrachtung. Longinus sagt, man erreiche ihn, wenn man von dem was zur Sache gehört nur das Nothwendige, oder die wesentlichen Theile mit guter Wahl ausſuche und wol verbinde; *) und sein neuester Ausleger hat sehr gründlich angemerkt, daß der Ausdruk in der sapphischen Ode, die der griechische Kunstrichter als ein Muster des Erhabenen anführet, durch seine Einfalt der Größe der Sache völlig angemessen sey. †) Daß die höchste Leichtigkeit und Einfalt des Ausdruks zum Erhabenen der Leidenschaften nöthig sey, empfindet man. Man

*) im X Abschn.

†) Hoc admonere liceat verae simplicitatis atque naturalis pulchritudinis exemplum ex eo (sapphus Odario) capi posse et debere. Nam profecto si quis tantum vocabula singula intelligat, nullo egere ad sensum interprete: adeo sunt omnia plana, verbisque ac formulis in vita communi obviis et juxta naturam usurpatis, descripta. Ipsae Metaphorae notissimae sunt, sed verba illa vitae communis rem clarissime significant: non enim circumloquendo haec tam graviter dicere potuisset aut ullo modo assequi. Morus in Annot. ad Long. C. X. §. 2.

Digitized by Google

vergleiche den Ausdruk in der angezogenen sapphischen Ode, mit der künstlichen Wendung, die ein Neuerer gebraucht hat, eben dieselbe Leidenschaft auszudrüken. Die furtreffliche Scene zwischen **Sir Carl Grandison** und **Miß Byron**, die Richardson im 19 und zwey folgenden Briefen des dritten Theils beschreibet, endiget sich damit, daß Sir Carl in dem Augenblike, da die zärtlichste Liebe zu Miß Byron auf den Punkt eines völligen Ausbruchs war, plözlich abbricht, und seine Geliebte verläßt. In diesem Augenblike war bey ihr die Liebe auch auf das höchste gestiegen, und dieses beschreibt sie in folgenden Worten. „Als er weg war, sah ich bald hier bald dorthin, als wenn ich mein Herz suchte; und dann verlohr ich auf einige Augenblike die Bewegung, als wenn ich es für unwiederbringlich verlohren hielte, und ward zur Statue.“ Man fühlt hier das Erhabene, wie in der Ode der Sappho; aber es wird doch durch das, was der Ausdruk schweres hat, etwas verdunkelt. **Durch hin und hergehende Blike sein Herz suchen**, ist eine Metapher, die etwas schweres und hartes hat.

Alles was im Ausdruk schwer und gesucht ist, was Witz und Kunst verräth, ist dem Erhabenen entgegen; und wie in den sittlichen Handlungen diejenigen, die groß denken, immer den geradesten Weg gehen, da kleinen Seelen listige Umwege natürlich sind, so ist es auch in den Künsten, wo das Schlaue der großen Denkungsart entgegen ist. Ein Gegenstand, der in seinem Wesen groß ist, darf nur genennt, und ohne allen Schmuk in ein klares Licht gesetzt werden, um einen starken Eindruk zu machen; wo von solchen die Rede ist, da kann der Ausdruk nicht einfach genug seyn, wie schon anderswo mit mehrerm angemerkt worden. *) Nur dann, wenn der Gegenstand außer dem Kreis unsrer klaren Vorstellungen liegt, muß ein wol überlegter Ausdruk ihn dem Gesichte näher bringen, wie bald soll gezeiget werden.

*)S. den Artikel Beywort auf der 224S.

Das Erhabene der Empfindungen wird kräftiger ausgedrükt, wenn man uns gleichsam in die Seele hinein bliken läßt, als wenn man uns äußerliche Zeichen vorlegt, aus denen wir das inwendige erst abnehmen sollen. Der Mahler oder Bildhauer der Genie genug hat, die Seele im Körper sichtbar zu machen, kann ohne gewaltsame Bewegungen das Erhabenste der Empfindungen ausdrüken; wer aber im Körper nichts, als leblose Materie sieht, muß das, was in der Seele vorgeht, mittelbar, durch allerhand Zeichen ausdrüken. Scopas, oder wer der Künstler seyn mag, dessen Meißel die **Niobe** gebildet hat, konnte das tödtliche Entsetzen dieser unglüklichen Mutter unmittelbar in ihrem Gesichte ausdrüken, und **Agesander** nebst seinen Gehülfen *) hatten, um den heftigsten Schmerz des Laocoons auszudrüken, nicht nöthig die Zeichen des Schreyens oder Heulens zu Hülfe zu nehmen. Die leidende Seele zeiget sich dem Auge und auf dem ganzen Körper, das Gehör braucht nicht gerührt zu werden. Dieses mußte Virgilius zu Hülfe nehmen, weil sich Gesichtszüge und Stellung des Körpers nicht so beschreiben lassen, daß die Seele sichtbar wird. Der Bildhauer konnte den Schmerz selbst ausdrüken; der Dichter mußte ein Zeichen desselben fühlen lassen.

Die Hülfsmittel zum Erhabenen, die in dem Ausdruk liegen, scheinet Longinus für die redenden Künste sehr richtig angegeben zu haben, wie schon vorher erinnert worden. Er nennt

*) S. Winkelmanns Gesch. der Kunst II Th. S. 347.

nennt drey Gattungen derselben; schikliche Figuren, so wol grammatische, als rhetorische; eine gute Wahl des Ausdruks, und einen der Größe der Sache angemessenen Ton, und die dazu nöthige Zusammenfügung der Rede. *) Wie durch diese verschiedenen Hülfsmittel die Vorstellungen, denen es sonst nicht an innerlicher Größe fehlet, noch größer erscheinen und bis zum Erhabenen steigen, zeiget dieser scharfsinnige Kunstrichter weitläuftig, **) und verdient hierüber mit Aufmerksamkeit gelesen zu werden. Wir merken überhaupt an, daß die Art des Ausdruks das Erhabene der Vorstellung auf eine doppelte Weise herausbringen kann; 1) dadurch, daß Vorstellungen, deren Größe wir durch abgezogene Begriffe nicht fassen, durch die Entwiklung oder durch Einkleidung groß und erhaben erscheinen; 2) daß der feyerliche und lebhafte Ton uns reizt und gleichsam zwingt, uns die Sachen groß vorzustellen. Beydes verdient eine nähere Betrachtung.

Daß große Vorstellungen bisweilen erst durch Entwiklung Erhaben werden, weil wir sie ohne diese nicht fassen oder abmessen könnten, beweisen die schon vorher angeführten Beyspiele von der Ewigkeit überhaupt, und besonders von der Ewigkeit Gottes. So kann auch durch mancherley Arten der Einkleidung die Hoheit abgezogener Vorstellungen, begreiflich oder rührend werden. Wir fühlen nichts Erhabenes, wenn man uns saat: Gott habe alles mit Weisheit geordnet; Salomon kleidet dieses so ein, daß es Erhaben wird.***) Durch Bilder, Gleichnisse, und besonders durch Belebung des Lebloſen und der abgezogenen Begriffe, können Vorstellungen, die sonst wenig Kraft haben würden, bis zum Erstaunen kräftig werden. Wer erstaunt nicht, wenn Haller von dem Erfinder des Schießpulvers den wunderbaren Ausdruk braucht: Er schafft dem Donner Brüder! hier kommt das Erhabene blos von der Einkleidung. Die Poesien der Hebräer geben unzählige fürtreffliche Beyspiele von solcher Erhebung der Vorstellungen, die sich für die Dichtkunst vorzüglich schiket, ob sie gleich der Beredsamkeit nicht ganz verboten ist. †)

Daß der Ton der Rede, die blos grammatischen Figuren, die Wahl vollklingender und edler, auch bisweilen ungewöhnlicher, oder schikliche Nebenbegriffe erwekender Wörter, ernsthaften und an sich wichtigen Vorstellungen etwas Erhabenes mittheilen können, läßt sich gleich begreifen und durch Beyspiele fühlbar machen. Der Eindruk, den eine Sache auf uns machen soll, kommt zum Theil von der Fassung her, in welcher wir uns befinden. Das blos Mechanische der Rede setzt uns oft in die eigentlichste und beste Fassung, am lebhaftesten gerührt zu werden. Wer schon durch den Ton der Rede geschrekt wird, auf den macht eine schrekhafte Vorstelluug einen desto lebhaftern Eindruk, und der feyerliche Ton und Gang der Rede macht oft, daß Vorstellungen von mittelmäßiger Kraft die ganze Seele ergreifen. Daher wird begreiflich, daß ein Theil der Kraft des Erhabenen blos in dem Mechanischen des Ausdruks liegen könne. Beyspiele hievon geben fast alle Chöre in den griechischen Trägödien, und in Klopstoks Meßias ist kaum eine Seite, wo man nicht mehr, als eines antrifft; weil nie ein Dichter so durchaus den hohen Ton getroffen hat, wie dieser.

*) VIII Absch. §. 1.
**) im XVI u. f. f. Abschnitten.
***) Spr. Sal. VIII 27. 31.

†) Man sehe hierüber Lowths Vorlesungen über die Poesie der Hebräer in der XIII u. f. f. Lectionen.

Digitized by Google

Es würde ein sehr unnützes Unternehmen seyn, Regeln aufzusuchen, wie das Große im Ausdruk zu erhalten sey. Wenn der Geist und das Herz des Redners und des Dichters von dem Gegenstand ganz eingenommen und gerührt sind so bilden sich die Wörter und Redensarten von selbst so auf der Zunge, als wenn ein Theil des innern Lebens sich in den todten Buchstaben ergösse; wenn nur der Dichter sonst den ganzen Reichthum und die Mechanik seiner Sprache besitzt. Also ist das allgemeineste Mittel zum Erhabenen in der Schreibart zu gelangen, ein von dem Gegenstand ganz durchdrungener Geist und ein von der Stärke der Empfindungen aufgeschwollenes Herz. Wie Erhabenen ströhmen nicht die Reden des Demosthenes, Cicero und Rouſseau; in jenen, bey dem vollen Gefühl der Gefahr, womit die Freyheit ihres Vaterlandes bedroht wird; in diesem, wenn er die Rechte der Menschlichkeit zu retten sucht, von deren Heiligkeit er so ganz durchdrungen ist? Also sind eine lebhafte Vorstellungskraft und ein warmes Herz zugleich die würkenden Ursachen erhabener Vorstellungen und des erhabenen Ausdruks. Freylich muß zu dem letztern die allgemeine Fertigkeit wol zu reden, wie **Longinus** anmerkt, noch hinzukommen.

Dem Erhabenen sind entgegengesetzt das Schwülstige oder falsche Erhabene; das Platte oder Niedrige, und das Frostige: davon wir in besondern Artikeln gesprochen haben.

Erklärung.

(Beredsamkeit.)

Erklären ist so viel, als klar oder verständlich machen; so daß die Erklärung überhaupt ein solcher Theil der Rede ist, wodurch etwas klar gemacht wird. Man braucht aber das Wort besonders von den Fällen, wo der genaue Sinn eines Worts klar, oder wo der Begriff, den das Wort ausdrükt, deutlich gemacht wird. Im ersten Fall erklärt man das Wort oder den Namen der Sache, im andern Fall den Begriff.

Die Redner brauchen beyde Arten der Erklärungen, wie die Philosophen, aber nicht so ofte; weil sie nicht in dem Fall sind, die ersten Begriffe aller Sachen, wovon sie reden, festzusetzen, wie diejenigen Philosophen, welche für Personen schreiben, die Wissenschaften erlernen wollen. Der Redner spricht selten, oder vielleicht gar nie, von Materien, die seinen Zuhörern ganz unbekannt sind, und davon er ihnen die Begriffe erklären müßte. Er würde sich daher sehr lächerlich machen, wenn er den steifen Vortrag des Philosophen, jede Materie durch Vorausschikung der Erklärung der dabey vorkommenden Begriffe anzufangen, nachahmen wollte; wie ehedem einige unverständige Redner und Schriftsteller in Deutschland, als die Wolfische Methode zu philosophiren noch neu war, gethan haben. Doch muß man auch auf der andern Seite nicht denken, daß der Redner nie erklären dürfe: es kommen Fälle vor, wo die Erklärungen ihm höchst wichtig sind. Die Betrachtung dieser Fälle, und wie der Redner mit der Erklärung verfahren soll, gehören also in die Rhetorik.

Es ist an seinem Ort *) angemerkt worden, daß die Erklärungen unter die Beweisgründe gehören. Sie werden dem Redner nothwendig, wenn das, was er zu beweisen hat, aus genauer Entwiklung und Gegeneinanderhaltung der Begriffe kann erhärtet werden. In den beweisenden Reden kommt es meistentheils darauf an, daß gezeiget werde, ob ein gewisser

*) Art. Beweisgründe S. 217.

wisser allgemeiner Begriff auf eine besondere Sache, auf eine Person, eine That, ein Unternehmen, angewendet werden könne oder nicht. Dieses kann selten geschehen, ohne daß der allgemeine Begriff durch die Erklärung bestimmt und entwikelt werde. Der Redner muß also, wie der Philosoph, eine Fertigkeit im Erklären besitzen. Was hiezu gehöre, und wie man dazu gelange, wird in der Vernunftlehre gezeiget.

Nicht nur in den Hauptbeweisen, sondern auch gar oft in Nebensachen, hat der Redner Erklärungen nöthig, um zu zeigen, daß das worauf er dringt schon würklich in den Begriffen seiner Zuhörer liege, und also ohne Widerspruch nicht könne verworfen werden. Er hat tausend Gelegenheiten auf Namenerklärungen zurük zu führen, die ihm weit größere Dienste thun, als dem Philosophen. Dieser braucht sie blos um verständlich zu seyn; der Redner aber wendet sie zur Ueberredung an. Diese entsteht meistentheils aus der Klarheit sinnlicher Begriffe, die gar oft blos der Erfolg einer etymologischen Erklärung ist. Die meisten Wörter aller Sprachen sind Metaphern, auf deren Ursprung man selten zurüke denkt. Man braucht sie also meistentheils als bloße Töne, die abgezogene Begriffe bezeichnen, da sie doch im Grunde Bilder sind, die dem anschauenden Erkenntniß richtige Begriffe der Sachen geben. Wer weiß, daß das Wort Ehe ursprünglich ein Gesetz bedeutet, der kann blos durch eine etymologische Erklärung gewisse Vorurtheile bestreiten. Er kann blos dadurch begreiflich machen, daß diese Verbindung gesetzmäßig seyn müsse. Diese Erklärungen sind in der Beredsamkeit um so viel wichtiger, weil sie durch ihre Neuigkeit überraschen, und weil sie abgezogene Begriffe plözlich in sinnliche verwandeln.

Bey dem Vortrag der Erklärung verfährt der Redner insgemein ganz anders, als der Philosoph. Denn so wie dieser einen Vernunftschluß in sehr wenig Worten vorträgt, da der Redner oft eine große Rede daraus macht, *) so wendet dieser auch bisweilen einen Haupttheil der Rede dazu an, daß er die Erklärung des Begriffs, worauf die Hauptsache ankommt, weitläuftig ausführet und bestätiget. Andre male hingegen ist er darin kürzer als der Philosoph, weil er mit einem einzigen Wort, und wie im Vorbeygang, den Zuhörer mehr an die wahre Bedeutung des Worts erinnert, als durch eine förmliche Erklärung davon unterrichtet.

Ernsthaft.

(Schöne Künste.)

Wenn der Mensch ernsthaft ist, so richtet er eine sorgsame Aufmerksamkeit auf die Gegenstände, die ihn in diese Gemüthsfassung setzen. Denn die Ernsthaftigkeit scheinet die Würkung solcher Vorstellungen zu seyn, die wir für wichtig halten, und dabey zugleich etwas zu besorgen ist. Eine ernsthafte Gemüthslage kann demnach zur gewissern Würkung der Werke der Kunst viel beytragen. Darum hat der Künstler bey wichtigen Vorstellungen sich zu bemühen, daß sie sich gleich durch einen ernsthaften Ton ankündigen.

Der Mahler unterstützt die Ernsthaftigkeit seines Inhalts durch einen strengen Ton, wodurch die schönen und hellen Farben ihren Glanz, die sanften ihre Annehmlichkeit verlieren. Dadurch allein schon kann er das Auge zu ernsthafter Betrachtung des Gegenstandes reizen, so wie ein schwarzer und trauriger Himmel uns in ernsthafte Erwartung eines Gewitters setzet. Der Tonsezer wird ernsthaft

*) S. Beweisarten S. 214.

haft durch einen schweren Gang der Bewegung; durch häufige und schwere Vorhalte *) durch plötzliche und ungewöhnliche Ausweichungen, durch chromatische Fortschreitungen und durch Vermeidung lieblicher melismatischer Verzierungen. Der Redner durch schwere volltönende Worte; durch öftere Apostrophen und Anreden, durch Beschwerungen und Eidschwüre, deralleichen man so wol beym Demosthenes, als in den so genannten Philippischen Reden des Cicero sehr oft antrifft. †) Der epische Dichter unterhält seinen Leser durch den ernsthaften, und bisweilen feyerlichen Ton und Gang seines Verses, fast durchaus in der Ernsthaftigkeit. Und wenn er das Ernsthafte auf das höchste treiben will, so mischt er fürchterliche Nebenbegriffe ein. Beydes Ton und Begriffe sind in folgender Stelle höchst ernsthaft.

— — Bald stand er voll Tiefsinn,
Bald sah' er überall langsam herum und setzte sich wieder
Wie auf hohen unwirthlichen Bergen drohende Wetter
Langsam und Verweilend sich lagern;
so saß er und dachte. **)

Das Ernsthafte bey kleinen und verächtlichen Gegenständen macht eine Art des Scherzhaften und Lächerlichen aus und kann also beym Spott sehr gute Würkung thun; denn nichts ist possirlicher als ein ernsthafter Ton der läppischen Gegenstände. Wer kann sich des Lachens enthalten, wenn Scarron in einem ernsthaften Ton sein zerrissenes Kleid besingt? Er vergleicht es mit den ägyptischen Pyramiden, die er also anredet:

Superbes monumens — —
Par l'injure des ans, vous êtes abolis.
— — — —
Il n'eſt point de ciment que le tems ne diſſoude
Si vos marbres ſi durs ont ſenti ſon pouvoir
Dois je trouver mauvais qu'un mechant pourpoint noir
Qui m'a duré deux ans ſoit percé par le coude.

*) S. Vorhalt, auch Diſſonanz.

†) Nur ein Beyſpiel aus hunderten, die Cicero geben könnte. Proh Dii immortales! Ubi eſt ille mos, virtuſque Majorum? — — An ego ab eo mandata acciperem, qui ſenatus mandata contemneret? aut ei cum ſenatu quidquam commune judicarem, qui Imperatorem Pop. Rom. ſenatu prohibente obſideret? At quae mandata? arrogantia! Quo ſtupore! Quo ſpiritu? Philipp. VIII. 8.

**) Meſſias II Geſ.

Erweiterung.

(Beredſamkeit.)

Longinus giebt folgende Erklärung davon; sie sey eine vollständige Zusammentraaung aller, einer Sache zugehörigen, Umständen und Eigenschaften, wodurch die Hauptvorstellung ihre wahre Größe und Stärke erhält. Man kann nämlich eine Sache entweder blos nennen, oder auf die kürzeste Weise nach dem, was ihr wesentlich oder zufällig zukommt, anzeigen; oder man kann sie weitläuftiger nach ihren Eigenschaften, Würkungen und verschiedenen Verhältnissen beschreiben. Wenn also der Redner, nachdem er das, was wesentlich zu seinem Gegenstande gehört, gesagt hat, noch etwas hinzuthut, um die Vorstellung zu verstärken, sie lebhafter zu machen, oder ihr eine weitere Ausdehnung zu geben, so gehört dieses zur Erweiterung. Man setze, daß ein geistlicher Redner an einer Stelle seiner Rede nöthig habe, die Vorstellung von Gottes Allwissenheit zu erweken. Der Satz: Gott ist allwissend, wäre hier das Wesentliche, was er zu sagen hat; thut er hinzu: alles Vergangene, Gegenwärtige und Zukünftige, was würklich geschieht oder blos möglich ist, stellt sich ihm deutlich dar; so ist dieser Zusatz eine Erweiterung.

Der

Der Vortrag des Dichters und des Redners unterscheidet sich von dem Vortrag des forschenden und lehrenden Philosophen hauptsächlich durch die Erweiterungen, die jenen vorzüglich eigen sind. Bisweilen ist eine ganze Rede, oder ein ganzes Gedicht nichts anders, als ein einziger Gedanken, der durch mancherley Erweiterungen lebhafter und einleuchtender gemacht worden. So ist die siebende Ode des I Buches beym Horaz nichts anders, als eine Erweiterung eines einfachen Gedankens.

Ein wichtiger Theil der Kunst des Redners und Dichters besteht demnach in der Geschiklichkeit zu erweitern; wenigstens ist sie bey dem Redner beynahe die Hauptsache. Wenn man von bekannten Dingen zu reden hat; wenn in einer lehrenden Rede alles, was man anzubringen hat, klar und verständlich ist; so sind die Erweiterungen das einzige Mittel der Rede aufzuhelfen, die Aufmerksamkeit des Zuhörers zu reizen und dem Vortrag ästhetische Kraft zu geben.

Die Erweiterung hat so wol bey einzelen Gedanken, oder bey besondern Theilen einer Rede, als bey der ganzen Rede überhaupt statt, deren Würkung beym Schluß dadurch verstärkt werden kann. In so fern ist sie ein Haupttheil des Beschlusses der Rede, und so sieht sie Cicero an.*)

Wenn man das, was wesentlich zu Erwekung gewisser Vorstellungen, zur Ueberzeugung oder zur Rührung gehört, vorgetragen hat; so können wegen der völligen Würkung des Vorgetragenen noch zweyerley Zweifel entstehen. Entweder hat der Zuhörer noch nicht Zeit genug gehabt sich den Vorstellungen so zu überlassen, daß er ihre völlige Würkung schon gefühlt hätte, denn dazu gehört allemal, nach den Fähigkeiten des Zuhörers, mehr oder weniger Zeit; oder die Vorstellungen haben ihrer Gründlichkeit und Richtigkeit ungeachtet nicht genug ästhetische Kraft, weil sie zu abgezogen, zu einfach, zu speculativ sind. In diesen beyden Fällen muß der Redner seine Zuflucht zur Erweiterung nehmen. Sie verursachet im erstern Fall eine Verweilung auf den Vorstellungen, von denen man die Würkung erwartet. Der Zuhörer bekommt dadurch Zeit sich den Eindruken zu überlassen. Es geht bey den offenbarsten Wahrheiten nicht an, daß der Redner die Sätze so unaufgehalten nach einander vortrage, wie man es bey einem geometrischen Beweis thut. Jeder Satz muß nothwendig eine Zeitlang der Vorstellungskraft gegenwärtig seyn, wenn man seine Wahrheit recht einleuchtend empfinden soll. Diese Verweilung kann nicht durch Unterbrechung des Vortrages, durch ein Verweilen des Redners erhalten werden; er muß fortreden. Also bleibet ihm nur das Mittel übrig, das, was er gesagt hat, noch einmal auf eine andre Art zu sagen; etwas hinzuzusetzen, das die Aufmerksamkeit des Zuhörers auf denselben Begriffen unterhält; dieselbe Hauptsache in einem andern und noch andern Lichte zu zeigen. Dieses heißt aber den Satz erweitern. Man kann deßwegen bey der Beweisart, die man Induktion nennt,*) diese Erweiterung am leichtesten anbringen, wenn man mehrere Fälle zum deutlichen Begriff der Sachen aussucht, wovon das, was am angezogenen Ort aus dem Xenophon angeführt worden, zum Beyspiel dienen kann. Die Geschiklichkeit, die Zuhörer durch geschikte Erweiterungen eine hinlängliche Weile bey gewissen Hauptvorstellungen aufzuhalten, bis sie ihre Würkung gethan haben, ist ohne Zweifel eines der wichtigsten Talente des Redners, ohne welches

*) Partitiones Ora.

*) S. Beweisarten S. 214.

die höchste Gründlichkeit und Scharfsinnigkeit ihm sehr wenig hilft.

Eben so nothwendig ist auch die Erweiterung in dem andern Fall, wo das Wesentliche der Vorstellungen gar zu einfach ist. Denn dadurch verliert es seine ästhetische Kraft; es beschäfftiget blos den Verstand und hat keine Würkung auf das Gemüth. Was also abstrakt und einfach gesagt worden, weil die Natur der Sachen dieses erfodert, das muß durch die Erweiterung der Einbildungskraft und dem anschauenden Erkenntniß nun auch noch lebhafter, sinnlicher, mit mehrern verstärkenden Nebenbegriffen gesagt werden. So wie Haller, nachdem er gesagt hat:

Unendlichkeit, wer misset dich?

durch Erweiterung nun thut

Vor dir sind Welten Tag' und Menschen Augenblike

Es ist überhaupt offenbar, daß die Kraft der Beredsamkeit großen Theils von geschikten Erweiterungen abhange, ohne welche die gründlichste Rede troken und ohne Kraft ist. Vielleicht hat der an sich gründliche, aber alle Erweiterungen verschmähende Vortrag der größten Philosophen, die seit einem halben Jahrhundert in Deutschland ein Licht angezündet, worauf es sonst stolz seyn kann, gar viel dazu beygetragen, daß wir in der Beredsamkeit noch so weit hinter andern Völkern zurüke geblieben sind.

Denen, welchen aufgetragen ist, die Jugend zur Beredsamkeit anzuführen, kann man nicht genug wiederholen, daß sie dieselbe fleißig, aber auch mit hinlänglicher Gründlichkeit in allen Arten der Erweiterungen üben müssen. Aber weh ihnen, wenn sie die wahre Kraft der Erweiterungen nicht fühlen; wenn sie sich einbilden, es komme nur auf die Menge der Wörter, auf bloße Widerholung derselben Sache in andern Ausdrüken, oder Aufhäufung einer Menge nichtsbedeutender Nebenumstände an.

Wir wünschten zur Aufnahme der wahren Beredsamkeit, daß ein der Sache gewachsener Mann die Arbeit auf sich nehmen möge, diesen wichtigen Theil der Redekunst in seinem ganzen Umfang abzuhandeln. Woher kommt es doch, daß wir eine so große Menge critischer Schriften über alles, was zur Dichtkunst gehört, haben, und so sehr wenig, was der noch in der Zeugung liegenden Beredsamkeit aufhelfen könnte?

Erzählung.

(Beredsamkeit.)

Ein Hauptheil derjenigen gerichtlichen Reden, in denen es auf die Beurtheilung einer geschehenen Sache ankommt. Der Zwek der Erzählung ist dem Zuhörer den Verlauf der Sachen so vorzustellen, daß sein Urtheil darüber gelenkt werde. Die alten Lehrer der Redner sind, wie man beym Hermogenes, Cicero und Quintilian sehen kann, sehr weitläuftig hierüber. Da hier die Absicht gar nicht ist den Advocaten Anleitung zu geben, wie durch eine schlaue Erzählung eine böse Sache als gut, oder eine gute als bös vorzustellen sey, sondern vorausgesetzt wird, der Redner wolle das, was er selbst gesehen oder erzählen gehört hat, so wie er die Sachen würklich faßt, wieder erzählen; so werden wir uns nur bey Betrachtung einiger allgemeinen Eigenschaften einer guten Erzählung aufhalten. Die Kunst zu erzählen erfodert eigene Gaben, die man nicht durch Regeln bekommt; alles, was die Critik hier thun kann, ist, daß sie einige Winke und Warnungen giebt.

Die Erzählung ist in der Beredsamkeit gerade das, was das historische Gemählde in der Mahlerey ist: beyde werden durch einerley Eigenschaften gut oder schlecht. Jede Erzählung

zählung muß die geschehene Sache klar und wahrhaft, oder wahrscheinlich, vorstellen, damit der Zuhörer über keinen zur Sache gehörigen Umstand in Ungewißheit oder Zweifel bleibe. Zur Klarheit gehört außer dem guten und richtigen Ausdruk, wodurch die Begriffe auf das genaueste bestimmt werden, die Ordnung und die Vermeidung alles deſſen, was eigentlich zur Sache nicht gehört, was keinen Einfluß, weder auf den Ausgang der Sache, noch auf das Urtheil, das man von der Sache fällt, haben kann. Bey jeder Erzählung hat man eine gewiſſe Absicht, aus welcher beurtheilt werden muß, was zur Sache gehört oder nicht. Der Erzähler muß den Zwek der Erzählung, die Vorſtellung, die durch dieſelbe in völlige Klarheit kommen ſoll, auf das deutlichſte faſſen, um zu beurtheilen, was jeder einzele Umſtand dazu beytragen könne. Er muß ſich auf das genaueſte in die Stelle ſeiner Zuhörer ſetzen, um zu erkennen, was ſie eigentlich durch ſeinen Vortrag erfahren wollen oder müſſen. Eine nothwendige Eigenſchaft der Erzählung in Abſicht auf die Klarheit iſt die Gruppirung der Sachen, das iſt, die genaue Unterſcheidung der Haupttheile. Die Erzählung muß nicht ſo unabgeſetzt in einem fortgehen, daß der Zuhörer gar nichts begreife, bis man fertig iſt. Sie muß in ihre Hauptperioden abgetheilt ſeyn, deren jede beſonders kann gefaßt werden.

Zur Wahrheit oder Wahrſcheinlichkeit iſt vor allen Dingen nothwendig, daß keine Lüke in der Erzählung gelaſſen, daß nichts übergangen werde, daraus das, was hernach folget, begreiflich wird. Aber dieſes iſt noch nicht allemal hinlänglich. Gewiſſe Theile der Erzählung müſſen genau, umſtändlich und durch ſolche Kleinigkeiten ausgezeichnet ſeyn, daß der Zuhörer bey der Sache gegenwärtig zu ſeyn glaubet. Dadurch wird die Erzählung um ſo mehr wahrſcheinlich, da der Zuhörer ſich nicht vorſtellen kann, daß alles ſo umſtändlich würde können bezeichnet werden, wenn ſich die Sachen nicht würklich ſo verhielten. So wie es gewiſſe Gemählde giebt, von denen man leicht urtheilen kann, daß ſie blos aus der Phantaſie, nach einem Ideal gemacht ſind, andre hingegen, wo man aus verſchiedenen ſehr zufälligen Kleinigkeiten gewiß erkennt, daß ſie nach der Natur gemacht ſind; ſo iſt es auch mit den Erzählungen beſchaffen, deren Wahrheit oder Erdichtung man aus Kleinigkeiten am beſten beurtheilet. Folgendes Beyſpiel aus dem Quintilianus *) kann zur Erläuterung dienen. In portum veni, navim proſpexi, quanti veheret interrogavi, de pretio convenit, conſcendi, ſublatae ſunt anchorae, ſolvimus oram, profecti ſumus. Alles dieſes ſagt im Grunde nichts anders, als die zwey Worte: E portu navigavi. Aber das ausgezeichnete Gemählde macht, daß man die Sache zu ſehen glaubt. Da bey jeder Erzählung etwas die Hauptſache iſt, daß, wornach alles andre beurtheilt wird, dieſe Hauptſache aber, wie die Hauptgruppe des Mahlers **) in dem Gemählde, voranſtehen und am deutlichſten ins Geſicht fallen muß; ſo muß der Redner durch Bezeichnung kleiner Umſtände, die Hauptſache nahe vor das Geſicht bringen. Darin iſt Homer ein großer Meiſter der Kunſt. Die Hauptſachen heben ſich in ſeinen Gemählden vom Grund heraus, und kommen ganz nahe.

Einen großen Grad der Wahrheit kann auch der Ton der Rede einer Erzählung geben. Ein den Sachen, die man erzählt, völlig angemeſſener Ton, der ſich währender Erzählung immer

*) L. IV. C. 5. 41.
**) S. Gruppe.

immer nach der Beſchaffenheit der Dinge, die erzählt werden, abändert, iſt beynahe allein hinreichend, die ganze Sache wahrſcheinlich zu machen; ſo wie ein falſcher Ton, beſonders da man zur Unzeit wichtig thut, oder ins declamatoriſche verfällt, einen ſehr großen Verdacht der Unwahrheit erweken kann. *)

Es erhellet hieraus hinlänglich, daß es eine höchſt ſchwere Sache iſt, gut zu erzählen, und vielleicht erfodert kein Theil der Beredſamkeit fleißigere Uebung, als dieſer.

Hermogenes unterſcheidet drey Hauptgattungen die Erzählung zu behandlen, die **einfache**, die **ausgeführte**, die **zierliche**. Die erſte erzählt die Sache ſchlechtweg, wie ſie geſchehen iſt, ohne ſich in irgend eine Art der Ausſchweiffung einzulaſſen. Sie wird da gebraucht, wo die geſchehene Sache an ſich ſelbſt mit den dabey vorkommenden Umſtänden hinreichend iſt, dem Zuhörer die Begriffe zu geben, die unſrer Abſicht gemäß ſind. Von dieſer Art iſt die Erzählung in des **Demoſthenes** Rede gegen den **Conon**. Die Sache war an ſich ſo klar, daß der natürlichſte Vortrag derſelben am geſchikteſten war, den Zuhörer gegen den Beklagten einzunehmen.

Die **ausgeführte** Art beſteht darin, daß der Redner verſchiedenes beybringt, das in der geſchehenen Sache nicht offenbar liegt, indem er Urſachen davon angiebt, Abſichten aufdekt, und etwa Umſtände ergänzt, alles in der Abſicht die Sache gut oder ſchlecht vorzuſtellen. Er hilft alſo dem Urtheil des Zuhörers dabey, da er im erſtern Fall es ihm gänzlich frey gelaſſen hat. Dieſe Art iſt nöthig, wo die vorzutragende Sache etwas zweydeutig iſt, ſo daß der Zuhörer, wenn ihm die Sache einfach erzählt würde, auch wol ein ander Urtheil davon fällen, oder ſie anders faſſen könnte, als es die Abſicht des Redners erfodert.

Die zierliche Art trägt die Sache mit Zuſätzen vor, welche die Einbildungskrafts des Zuhörers einnehmen. Er miſcht Bilder und Nebenumſtände in die Sache, welche ihn für oder gegen die Begebenheit einnehmen, welche er entweder auf eine vortheilhafte oder verhaßte Weiſe vorſtellt, ſo daß er das Urtheil des Zuhörers ſchon in der Erzählung ſelbſt lenkt. Er braucht die Farben der Beredſamkeit ſein Gemählde deſto kräftiger zu machen. Dieſes iſt bey gerichtlichen Erzählungen ein Kunſtgriff, der den Sachen den Ausſchlag geben kann; und darin war Cicero ein großer Meiſter. Man überlege folgende Stelle. Anſtatt blos zu ſagen: Quinctius trauete dem Verſprechen des Näbius, trägt er die Sache ſo vor: Quia, quod virum bonum *facere* oportebat, id *loquebatur* Naevius; credit Quinctius eum, qui *orationem* bonorum imitaretur, *facta* quoque imitaturum. Dergleichen Wendungen ſind um ſo viel würkſamer zur Ueberredung, weil der Zuhörer kaum merkt, daß der Redner ſeinem Urtheil vorgreift.

Es kann zwar geſchehen, daß ein Redner ſeine Erzählung nur nach einer dieſer drey Arten vorträgt. Wenn die Sache ſehr klar und jedem hinlänglich einleuchtend iſt, ſo thut die erſte Art die allerbeſte Würkung. Denn ſo wie ein Grundſatz durch den Beweis, den man davon geben wollte, nicht nur keine Stärke gewinnt, ſondern von ſeiner Kraft verlieret; ſo geht es einer offenbar guten oder ſchlechten Sache, durch eine ausgeführte oder zierliche Erzählung. Die andre Art ſchiket ſich für Begebenheiten, die zwar wenigem Zweifel unterworfen, aber doch durch Erläuterung verſchiedener Umſtände klärer können gemacht werden. Die dritte Art iſt für zweifelhafte Fälle. Indeſſen geſchieht

*) S. Ton der Rede.

Digitized by Google

schieht es oft, daß ein Redner alle drey Arten in einer einzigen Erzählung anbringt; nachdem die besondern Theile der Sache mehr oder weniger klar sind.

Erzählung.

(Dichtkunst)

Eine besondere Art des Gedichts, womit die Neuern die Dichtkunst bereichert haben; denn es scheinet nicht, daß den Alten diese Dichtungsart bekannt gewesen sey. Die Erzählung kommt darin mit der äsopischen Fabel überein, daß sie eine kurze Handlung in einem gemäßigten Ton, der weit unter dem eigentlichen epischen zurük bleibet, erzählt; sie geht aber von ihr darin ab, daß sie nicht bedeutend ist, wie die Fabel. Der Dichter hat seinen Endzwek bey der Erzählung erreicht, wenn der Leser blos die erzählte Handlung in dem Lichte, darin er sie hat vorstellen wollen, gefaßt hat, da der Fabeldichter eine Lehre zur Absicht hat. Es läßt sich zwar, wie einer unsrer besten Kunstrichter anmerkt, *) auch aus ihr, wie aus jeder Handlung, irgendwo eine Sittenlehre absondern. Dennoch ist sie nicht etwan ein in eine sittliche Geschichte verkleideter Lehrsatz; und das Allegorische ist ihr auf keine Weise nothwendig. Sie ist, sagt er ferner, die heroische oder comische Epopee im kleinen; die erste Anlage dazu, nur die wesentlichsten Bestandtheile derselben in ihrer einfachesten Form. Man kann hinzusetzen, daß sie in dem Vortrag den gemäßigten Ton, der keine Begeisterung kennt, annimmt. Denn es giebt auch dergleichen kleine Epopeen, die in dem hohen lyrischen Ton vorgetragen werden, und deßwegen nicht zu dieser Gattung gehören, wie die Romanzen.

*) Schlegel in der Abhandlung über die Eintheilung der Poesie.

Diese Dichtungsart ist in Ansehung deß Inhalts einer großen Mannigfaltigkeit fähig; sie kann Handlungen und Thaten, Leidenschaften, herrschende und vorübergehende Empfindungen, ganze Charaktere, Begebenheiten, Glüks- und Gemüthsumstände schildern; und in Ansehung des Tones kann sie pathetisch, sittlich oder scherzhaft seyn. Soll sie aber mehr, als zum Zeitvertreib dienen, und mehr als vorübergehende Aufwallungen verschiedener, angenehm durch einander laufender, Empfindungen erweken, so trifft man den Stoff dazu eben nicht auf allen Straßen an. Wenn der erzählende Dichter lehrreich seyn will, wenn seine Absicht ist, nur solche Geschichten oder Thaten zu erzählen, die in dem Verstand der Leser wol bestimmte und auf immer würksame Grundbegriffe oder Grundsätze zurüklassen; so muß er sich weit und mit scharfen Blken in dem sittlichen Leben der Menschen umsehen. Auch der fleißigste Beobachter der Menschen ist nur selten so glüklich, auf solche claßische Männer seiner eigenen, oder der vergangenen Zeiten zu stoßen, deren Denkungsart und Handlungen, als canonische Lehren für alle Menschen, anzusehen sind. Vernunft und Thorheit, Tugend und Laster zeigen sich zwar überall, aber höchst selten in dem hellen Licht und in der Gestalt, worin sie zur Lehre oder Warnung sich dem Gemüth unvergeßlich und immer würksam einprägen. So müssen aber die Beyspiele seyn, die zu einer vollkommenen Erzählung den Stoff ausmachen. Es wird nämlich hier vorausgesetzt, daß die Erzählung in allen Absichten vollkommen sey, bey welcher jeder Leser von gesunder Einsicht mit völliger Empfindung sagt: so muß ich denken — so muß ich handeln — so muß ich niemal handeln, wenn ich noch etwas auf mir selbst halten soll, und die Erzählung muß unver-

unvergeßlich als ein Muſter dem Geiſt eingeprägt werden.

Dergleichen Erzählungen wären denn allerdings ſehr ſchatzbare Werke, und man könnte den Neuern über die Erfindung dieſer Dichtart Glük wünſchen.

Wenn der Inhalt glüklich gefunden oder gewahlt iſt, ſo iſt noch die Schwierigkeit des guten Vortrags zu überſteigen, die nicht gering iſt. Das Erzählen iſt überhaupt eine ſehr ſchwere Sache; aber in Verſen zu erzählen, zumal wenn der Inhalt einfach iſt und wenig Leidenſchaftliches hat, iſt höchſt ſchwer. Man kann gar zu leicht in das Gedehnte, Langweilige oder Müheſame fallen. Einfalt, Kürze und beſonders Naivität ſind die Haupteigenſchaften dieſer Gattung. Man findet daher nur ſelten Dichter, die ſich darin hervorgethan haben. Unter uns haben bey der beträchtlichen Anzahl guter Dichter, nur **Hagedorn**, **Gellert** und **Wieland** ſich hierin einen Namen erworben. Aber **Wielands** moraliſche Erzählungen machen eine beſondere Gattung aus: ſie ſind meiſtentheils von zärtlichem und leidenſchaftlichem Inhalt, der das Erzählen weniger ſchwer macht.

Die Araber ſcheinen einen vorzüglichen Geſchmak an dieſer Dichtart zu haben, und unter ihren Erzäylungen findet man in der That ſolche, die zu Muſtern dienen können. Vielleicht haben die Neuern dieſen Zweig der Dichtkunſt aus dem Orient nach Europa verpflanzt. Aber die erzählung von abentheuerlichen Liebeshandeln, darnach die franzöſiſchen Dichter ihre Contes gebildet haben, ſcheinen aus Italien herzukommen.

Es.

(Muſik.)

So nennen einige in Deutſchland den Ton, der gegen dem unterſten Ton unſers Syſtems, nämlich gegen C. eine reine kleine Terz ausmacht, und zwar deßwegen, weil E die groſſe Terz deſſelben iſt. Er wird deßwegen auch ſo bezeichnet ♭E. Dieſer Ton kommt auf unſern Orgeln und Clavieren nicht vor, ſondern an ſeiner Stelle braucht man die vierte Sayte, oder das Dis.

Wenn man die Länge der unterſten Sayte C durch 1 ausdrükt, ſo müßte die Länge des Es $\frac{5}{6}$ ſeyn.*) Dis iſt aber nur $\frac{27}{32}$, folglich iſt es um $\frac{1}{8\,1}$ oder ein Comma niedriger, als das Es ſeyn ſollte. Dieſes giebt deßwegen der weichen Tonart des C etwas Empfindliches, wodurch ſie zu klägelichem und zärtlichem Ausdruk geſchikt wird.

Evovae.

(Muſik.)

Dieſe ſechs Vocalen, aus denen man ein Wort gemacht hat, kommen in den alten Büchern über die Kirchenmuſik vor. Man bezeichnet damit das Ende oder den Schluß der Choräle, die mit den beyden Worten Saeculorum Amen aufhören. Die Töne auf dieſe zwey Worte ſind alſo das Evovae, wovon die Alten ſehr weitläuftigen Unterricht geben; weil der Organiſt die Verſe der Lieder und der Pſalmen allemal ſo ſchließen mußte, daß der Schluß ſich zu dem Anfang eines andern zwiſchen zwey Verſen liegenden Geſanges ſchikte. Einen weitläuftigen Unterricht davon findet man bey **Murſchhauſer**. †)

Euripides.

Ein tragiſcher Dichter in Athen, der jüngſte von den dreyen, von denen wir noch ganze Trauerſpiele haben. Er

*) S. Terz.

†) Academia Muſico-poetico bipartita oder hohe Schule der Muſikaliſchen Compoſition, erſter Theil IV Tractat. 4. Capit.

Er ist um die 75 Olympias oder die Zeit gebohren, da die Athenienser sehr große Siege über den Xerxes erfochten haben. Sein Vater soll ihn erst zu den Leibesübungen erzogen haben, welche von den Athenienſern Pankratia genennt worden, und erst, nachdem er in öffentlichen Spielen dieſer Leibesübungen den Sieg erhalten, soll er sich auf die Beredsamkeit und Dichtkunst gelegt haben. Er hörte den Anaxagoras in der Weltweisheit, und war auch einer von den würdigſten Schülern des Sokrates. Er hat in allem 92 dramatiſche Stüke verfertiget, darunter acht satyriſch, die andern tragiſch geweſen. Von den erstern ist nur eins, nämlich der Cyklops, auf uns gekommen, von den andern aber haben wir noch achtzehn ganze Stüke. Er hat fünfzehnmal den Preis der dramatiſchen Dichtkunst erhalten. Man sagt, er habe aus Verdruß über die schlechte Aufführung seiner zweyten Frauen Athen verlaſſen, sich zu dem Macedoniſchen König Archelaus begeben, und sey in Macedonien, da er in einem Wald zu der Zeit spatzieren gegangen, als Archelaus auf die Jagd gekommen, von deſſen Hunden in seinem siebzigſten Jahre zerrissen worden.

Ariſtoteles räumet ihm unter allen Dichtern in Absicht auf das tragiſche oder traurigmachende in seinen Vorſtellungen, den ersten Platz ein. Er ist in Ansehung der Größe in den Charaktern seiner handelnden Perſonen weit hinter dem Aeſchylus zurük. In Ansehung der Regelmäßigkeit seiner Trauerſpiele, und der Einfalt der Vorſtellung, so wie in Ansehung des Großen, ist er auch dem Sophokles nachzuſetzen. Er hat sich wenig Mühe gegeben den Plan seiner Fabeln vollkommen zu machen, und in beſondern Fällen scheinet er sich weniger bekümmert zu haben, ob die Reden den Perſonen, der Zeit und den Umſtänden angemeſſen seyen, wenn ſie nur etwas lehrreiches enthielten. Aber sein nachläßiges Weſen hat, wie der V. Brümoy wol anmerkt, einen Reiz, der der Regelmäßigkeit des Sophokles die Waage hält. Er hielt sich mehr an die Natur, als an die Kunſt, und indem er schrieb, zog er mehr sein empfindendes Herz, als seinen Verſtand zurathe.

Wenn seine Perſonen uns nicht so oft in Bewunderung ihrer Größe ſetzen, als des Aeſchylus seine, und nicht so männlich ſind, als ſie Sophokles vorſtellt, so empfinden ſie Glük und Unglük ſtärker, und drüken ihre Empfindungen so aus, daß ſie in die verborgenſten Winkel unſers Herzens dringen und uns zum höchſten Mitleiden bewegen. Er zeichnet uns mehr würklich in der Natur vorhandene als idealiſche, oder erhöhte Charaktere, aber seine Zeichnungen ſind meiſterhaft.

In Erfindung tragiſcher Umſtände und trauriger Zufälle, ist er bis zur Verſchwendung reich. Von allem dem, was einen Menſchen bis zur traurigſten Empfindung rühren kann, scheinet ihm nichts entgangen zu seyn. Die zärtlichen Saiten des Herzens weis er alle zu treffen, und ihr Spiel bis auf den höchſten Grad zu treiben. Er erwekt weit mehr zärtliches Mitleiden und Liebe für die handelnden Perſonen, als Hochachtung. Das Schrekliche und Große hat er nicht geſucht, oder nicht zu erreichen vermocht; wiewol er sich auch bisweilen bis zum Erhabenen in den Beſchreibungen und bis zum heroiſch zärtlichen der Empfindungen ſchwingt. Von dem erstern geben die Wunder, die Bacchus in Theben thut, in ſeinen Bacchantinen einen Beweis, von dem andern wollen wir ein Paar Beyſpiele hier anbringen.

Als die Herakliden in der äußerſten Gefahr waren, dem Tyrannen Eurystheus in die Hände zu fallen und von ihm

ihm ermordet zu werden, sagt das Orakel dem Demophoon, es sey keine Rettung übrig, als wenn eine Jungfrau von edlem Blute den Göttern geopfert werde. Macaria, eine Tochter des Herkules, hört dieses von dem Jolaus und sagt ihm:

Ist dann dieses das einzige Mittel zu unsrer Errettung? Jol. Das einzige, denn im übrigen würden wir ganz glüklich seyn. Mac. So fürchte nur das feindliche Heer der Argiver nicht länger. Nämlich so bald Macaria hört, daß sie durch einen freywilligen Tod die übrigen retten können, steht sie nicht einen Augenblik an, ihr Leben anzubieten.

In demselben Stük legt der Dichter dem alten Jolaus einen großmüthigen Gedanken bey. Alcmene will ihn abhalten in die Schlacht zu gehen, durch welche die Herakliden sollten frey werden. Sie fürchtet, er möchte darin umkommen, und ihre Kinder würden alsdenn ihres bestes Beschützers beraubet seyn. Er giebt ihr aber diese großmüthige Antwort: Des Herkules Söhne werden die Sorge aller derer seyn, die am Leben bleiben werden, wodurch er nicht allein die Geringschätzung seines eigenen Lebens, sondern den großen Eindruk, den die Verdienste des Herkules bey den Griechen gemacht, auf das edelste ausdrükt.

Uebrigens zeiget sich dieser zärtliche Dichter überall, als einen wurdigen Schüler des großen Sokrates, der die Sache der Wahrheit und Tugend überall versicht. Die Sittensprüche, welche er häufig anbringt, gäben eine Sammlung der vornehmsten Lehren der Weltweisheit: so daß man gar deutlich bemerket, er habe es sich als einen Hauptzwek vorgesetzt, die Zuschauer in allem Wahren und Guten zu unterrichten. Er hatte Herz genug den Aberglauben und die falsche Götterlehre seiner Zeit mit sokratischer Stärke anzugreifen. In seiner Helena legt er einem Boten folgende Worte in den Mund.*) „Ich sehe wie elend lügenhaft das ganze Wesen der Wahrsager ist. Weder in der Flamme des Feuers, noch in der Stimme der Vögel liegt etwas heilsames für den Menschen, und es ist thöricht nur zu vermuthen, daß die Vögel uns zu Hülfe kommen. — Warum lassen wir uns denn wahrsagen? Lasset uns durch Opfer Gutes von den Göttern erbitten und den Wahrsagungen Abschied geben. Noch ist kein Fauler durch die Wahrsagung reich geworden. Klugheit und guter Rath sind die besten Wahrsager. —— Wer die Götter zu Freunden hat, der besitzt die beste Wahrsagerkunst“

Eben so kühn redet er wieder die unsittliche Götterlehre seiner Zeit. In dem Trauerspiel Jon sagt dieser Jüngling zum Apollo: Wie kann dieses recht seyn, daß ihr, die den Sterblichen Gesetze geben, selbst unsittlich seyd? Denn wenn diese Geschichten wahr seyn sollten so werdet ihr von den Sterblichen wegen gewaltsamen Entführungen zur Strafe gefodert werden, du und Neptun und Jupiter, der im Himmel herrscht. — — Es wäre nicht billig die Menschen in den Fällen anzuklagen, da sie nur die Schandthaten der Götter nachahmen, sondern diese, die die Beyspiele gegeben haben. Seine Götterlehre ist den unverfälschten Einsichten gemäß. Folgendes ist ein fürtreffliches Beyspiel davon. Was ist der Reichthum des Thrones? sagt Jocaste zu den Phönizierinnen, —— Alle Reichthümer gehören eigentlich nur den Göttern zu, die Menschen sind blos die Verwalter und Austheiler derselben. Sie nehmen sie wieder, so oft es ihnen beliebt.

Es

*) Hel. vs. 750. f. f.

Es wäre leicht, eben so herrliche Lehren und Wahrheiten über alle wichtigen Punkte der Sittenlehre aus diesem philosophischen Dichter anzuführen. Doch müssen wir dabey auch bemerken, daß ihn die Liebe zu moralischen Sprüchen ofte zur Unzeit übernommen hat. Er bringt sie ofte so an, daß man die handelnde Person, der sie in Mund gelegt werden, aus dem Gesichte verliert und nur den Dichter erblikt. Daher werden dergleichen Sprüche in dem Mund der Person oft unwahrscheinlich. Wie wenig sorgfältig er über diesen Punkt gewesen, kann folgende Stelle hinlänglich zeigen. In der Tragödie, die er die um Schutz flehenden betitelt, fällt Adrast dem Theseus zu Füßen und sagt unter andern: der, welcher im Wohlstand ist, sieht, wenn er Verstand hat, auf die Armuth — (die Absicht des Dichters ist zu sagen, daß man müsse durch den Gegenstand gerührt seyn, um demselben gemäß zu handeln.) so wie es nöthig ist, daß der Dichter, wenn er Lieder macht, es mit Lust thue; denn wenn er nicht in der Lust ist und zu Hause Verdruß hat, so kan er andre nicht vergnügen.*)

Man sieht überhaupt aus jedem Trauerspiel dieses fürtrefflichen Mannes, daß er ein ernsthafter, zärtlicher und etwas melancholischer Dichter gewesen. Man sagt, daß er in seinem Hause viel Betrübniß und Verdruß gehabt, und es war ihm ohne Zweifel damals, als er das Trauerspiel, woraus wir die letzte Stelle angeführt haben, geschrieben hat, etwas von dieser Art begegnet. Er fand daher in tragischen Vorstellungen und im klagenden Ton seine Lust. Sein Herz war äußerst zärtlich, der Freude wenig offen, und seine Gemüthsart etwas verdrießlich. Man giebt außer dem natürlichen Hang des Temperaments, auch verschiedene Umstände an, die ihn dazu können gebracht haben. Er soll auf einer Reise eine Gemahlin, die er zärtlich geliebet, zwey Söhne und eine Tochter durch unvorsichtiges Essen giftiger Pilze verlohren haben.*) Andere sagen auch, er habe eine zweyte Frau gehabt, deren üble Aufführung ihm den höchsten Verdruß gemacht. Und dieses wird dadurch wahrscheinlich, daß er nicht leicht eine Gelegenheit vorbey gehen läßt, seine wenige Achtung für das weibliche Geschlecht an den Tag zu legen. Diese Materie scheinet sein Lieblingstext zu seyn, so daß er bisweilen recht anstößig dadurch wird. In Bezeichnung der Charaktere ist er der Natur getreu, wiewol er sie nicht aus der heroischen, sondern mehr aus der gemeinen Natur nimmt. Er zeichnet aber meisterhaft und mit wenigen Zügen. Die Reden der Personen, wenn man an einigen Orten seine übertriebene Liebe zu Sittensprüchen ausnimmt, sind insgemein höchst natürlich, den Sachen, Umständen und Personen sehr angemessen. Er zeiget darin eine recht große Beredsamkeit, das Schiklichste auf die beste, und oft nachdrüklichste Weise zu sagen. Ich kann mich nicht enthalten, nur eine Probe hievon zu geben. Als Herkules von der Wuth, darin er seine Kinder umgebracht hat, wieder zu sich selbst gekommen, und voll schwarzen Gramis sich verlauten läßt, daß er sich selbst umbringen wolle, sagt Theseus zu ihm: Du redest wie einer aus dem Pöbel. Sagt dieses Herkules, der schon so viel überstanden hat, der Wohlthäter der Menschen und ihr größter Freund?

In der Mechanik der Trauerspiele hat Euripides sehr viel weniger Einfalt als Aeschylus und Sophokles. Es ist insgemein viel Mannigfaltigkeit und Verwiklung in den Vorfällen. Die

*) Ixerid. vs. 180. f. f.

*) Athen. L. II.

Die genaueste Beobachtung der Einheit in Ansehung der Zeit und des Orts hat er nicht so hoch geachtet, als die andern, deßwegen ist auch nicht alles von so großer Wahrscheinlichkeit. In seiner Andromache geht Orestes von Phthia nach Delphi, bringt daselbst den Neoptolem um, und ein Bote kommt daher wieder nach Phthia, es zu sagen. Dies alles geschieht in der Zeit, da der Chor wenige Strophen singt. Eben so wenig streng ist er in Beobachtung des Ueblichen oder des Costume. Er läßt in dem Hippolytus die Hofmeisterin der Phädra sagen: Es sey nichts vollkommenes in der Welt und selbst die Gebäude der besten Meister haben immer noch ihre Fehler; als wenn man zur Zeit des Theseus schon sehr über die Schönheit der Baukunst rassinirt hätte. Und es schmekt weit mehr nach dem Zeitalter des Euripides, als des Theseus, wenn Hippolytus sagt, er habe immer so keusch gelebt, daß er nicht einmal die schlüpfrigen Gemählde anzusehen gewohnt sey. Er ist der erste und von den übrig gebliebenen tragischen Dichtern der einzige, der seine Trauerspiele mit einer besondern Art Eingang anfängt, darin eine der handelnden Personen die Zuschauer von dem Inhalt des Stüks unterrichtet, und mit einigen der Personen bekannt macht. Und hierin hat er ofte so wol die Wahrscheinlichkeit überschritten, als zu viel gesagt.

In der Schreibart reicht er weder an die Hoheit des Aeschylus noch an den körnichten, männlichen und feurigen Ausdruk des Sophokles. Aber er ist überall angenehm, herzührend, und, besonders in klagenden und zärtlichen Stellen, höchst beredt. Fast überall ist er, so weit wir von dem griechischen Vers urtheilen können, sehr wolklingend und überaus besorgt, den Klang des Verses so wol, als einzeler Worte, dem besondern Inhalt der Materie gemäß einzurichten. Kurz seine Tragödien sind eines der kostbarsten Ueberbleibsel des Alterthums, welche man niemal genug lesen kann. Unter den Neuern hat Racine ihn stark nachgeahmt, und besonders seine zärtlichen Scenen, so oft es die Gelegenheit gab, sich sehr zu Nuze gemacht.

F.

F.

(Musik.)

Mit diesem Buchstaben nennt und bezeichnet man die sechste Sayte unsers heutigen Tonsystems, der sonst auch Fa genennt wird. In seiner Reinigkeit macht dieser Ton die Quarte von C aus; also ist die Länge seiner Sayte $\frac{3}{4}$, wenn die von C 1 ist.

Der Ton F bedeutet auch die ganze diatonische Tonleiter, in der harten oder weichen Tonart, davon F der unterste Ton ist. Die Tonleiter beyder Tonarten ist im Artikel Tonart zu finden.

F heißt auch der Baßschlüssel oder das Zeichen, womit auf dem Notensystem der Baßstimmen die Linie bezeichnet wird, auf welcher die Note des Tones F zu stehen kömmt.

Fa.

(Musik.)

Bedeutet in der Solmisation nicht nur den Ton F unsers diatonischen Systems,

Systems, sondern jeden Ton, der in der diatonischen Leiter mit dem vorhergehenden nur einen halben Ton ausmacht. Also unser Ton C, ist das Fa, in der Tonleiter G dur. In der Tonleiter F dur, ist unser B das Fa. Der nächst unter dem Fa liegende halbe Ton wird allemal Mi genennt, und wenn die Tonlehrer von Mi Fa sprechen, so verstehen sie allemal die Lage der zwey auf einander folgenden halben Töne in der diatonischen Leiter. In den nach den alten Kirchentönen verfertigten Fugen kommen, nach Beschaffenheit des Tones, von diesem Mi Fa beträchtliche Schwierigkeiten vor, *) daher findet man in den alten Anleitungen zum Satz dieses Mi Fa so oft und mit so vieler Bedenklichkeit erwähnet.

Fabel.

(Dichtkunst)

Die Handlung oder Begebenheit, die den Stoff des epischen und des dramatischen Gedichts ausmacht, sie sey würklich geschehen, oder blos erdichtet. Aristoteles nennt sie συστασιν των πραγματων, die Beschaffenheit der Unternehmungen und Vorfälle. Sie ist das Gewebe, in welches der Dichter die Charaktere, Reden und Entschließungen der handelnden Personen seiner Absicht gemäß einflicht. Sein eigentlicher Zwek ist die mannigfaltigen Aeußerungen der menschlichen Kräfte, bey merkwürdigen Vorfällen, lebhaft zu schildern, die Stärke und Schwäche des Menschen, seine gute und schlechte Seite sehen zu lassen und zu zeigen, wie er hier durch die Stärke der Seele über alle Zufälle erhaben, dort ein Spielzeug des Schikfals oder seiner eigenen Leidenschaften ist. Er sucht Vorfälle und Begebenheiten von der Beschaffenheit, daß sie alles, was von würkender oder leidender Kraft in der menschlichen Seele liegt, reizen und an den Tag bringen. Die Fabel dienet dem Gedicht, wie das Knochengerippe des Körpers zum Gerüst, an dem die edlern zum Leben und zur Empfindung dienenden Theile angeheftet werden, damit sie ihre Würksamkeit ausüben können.

Also ist die Fabel nicht das Wesentliche, auch nicht der wichtigere Theil dieser Gedichte; sie ist nur da um dem Dichter Gelegenheit zu geben, seine Kenntniß der menschlichen Natur auf die vortheilhafteste Weise an uns zu bringen. Wer wird glauben, daß Homerus bey der Ilias die Absicht gehabt habe, den Griechen zu erzählen, was sich vor Troja zugetragen? oder daß Sophokles seinen Oedipus geschrieben habe, blos, um seinen Mitbürgern das Schauspiel des unglüklichen Falles dieses Regenten vor Augen zu legen? Die Fabel ist nicht, wie die Geschichte, um ihrer selbst willen da, und muß nach dem Grad ihrer Tüchtigkeit zu Entwiklung der Charaktere und Sinnesarten der darin vorkommenden Personen beurtheilt werden. Die beste Fabel ist die, welche dem Dichter die beste Gelegenheit giebt, das, was er uns zu zeigen hat, auf das kräftigste vor Augen zu legen. Jede würkliche oder erdichtete Geschichte oder Begebenheit, in dem Gesichtspunkte betrachtet, wie bey Gelegenheit derselben die Aeußerungen der verschiedenen in dem menschlichen Gemüthe liegenden Kräfte, deutlich und lebhaft könnten abgeschildert werden, wird durch diesen besondern Gesichtspunkt, aus dem man sie ansieht, zur Fabel.

Demnach ist die Fabel eine aus der Geschichte genommene, oder ganz erdichtete Begebenheit, nach den besondern Absichten des Dichters angeordnet. Meistentheils wird sie aus der Geschichte genommen, weil ganz erdichtete Personen und Handlungen unsre Aufmerksamkeit weniger reizen,

*) S. Fuge.

als solche die wir für würklich halten. Wo Personen und Handlungen völlig erdichtet sind, da muß wenigstens der Ort und die Zeit der Handlung so seyn, daß sie in unsern schon vorhandenen Begriffen liegen. Eine Fabel aus einem nicht bestimmten Zeitalter und aus einem uns ganz unbekannten Lande würde, wenigstens im Anfang, uns wenig reizen. Erst wenn wir durch wiederholtes Lesen mit Zeit, Ort und den Personen näher bekannt worden, hat die Fabel hinlängliche Reizung für uns.

Aber würkliche Begebenheiten, gerade so, wie sie sich zugetragen haben, mit ihren besondern Umständen, werden sich sehr selten zur Fabel brauchen lassen. Die Sachen geschehen selten in der Ordnung, wie der Dichter sie braucht, und wie sie uns am lebhaftesten rühren; es kommen darin Dinge vor, die seiner Absicht im Wege stehen; die Menschen sind dabey nicht allemal gerade in den Umständen, die ein völlig helles Licht über ihren Charakter verbreiten. Diesen Mängeln abzuhelfen richtet der Dichter die Geschichte nach seiner Absicht ein, er läßt einige Sachen weg, erdichtet andere dazu, verkürzt oder verlängert die Dauer der Handlungen; zeichnet die wichtigsten Gegenstände genauer aus, daß wir sie vor unsern Augen zu sehen glauben. Die Fabel hat, in Absicht der Sachen, die geschehen, vor der Geschichte den Vorzug, daß sie uns durch Erdichtung besonderer Umstände alles lebhafter, ausführlicher und lehrreicher und durch des Dichters Anordnung ordentlicher, und wie es uns am stärksten intreßirt, vorstellt; vornehmlich aber wie jedes am bequemsten ist die handelnden Personen von der merkwürdigsten Seite zu zeigen und uns die Stärke und Schwäche ihrer Seelen lebhaft empfinden zu lassen. Deßwegen merkt Aristoteles sehr wohl an, daß die Poesie philosophischer und überlegter sey, als die Geschichte. †) Daher kömmt es, daß wir durch die Geschichte den Menschen nur in einem schwachen Licht, und wie in einer Zeichnung, ohne Farben und Leben, in dem epischen und dramatischen Gedicht aber in seiner ganzen Natur und in seinem vollen Leben erblicken.

Der Dichter kommt durch zweyerley Wege zu der Fabel; entweder fällt er zufälliger Weise darauf, eine sich ihm darbietende merkwürdige Begebenheit zur Fabel eines Gedichts zu machen, und erfindet alsdenn die Seele oder den Geist, womit er diesen Körper beleben will; oder er sucht zur Ausführung eines Endzweks, den er sich vorgesetzt hat, eine Begebenheit auf, die er zur Fabel brauchen kann. In beyden Fällen aber muß er die Begebenheit durch Erfindung und Anordnung der Theile; nach seiner Absicht einrichten. Es ist wahrscheinlich, daß Virgilius durch den ersten Weg auf seine Aeneis gekommen ist. Er mag zufälliger Weise an die Niederlässung des Aeneas in Italien und an die Folgen desselben gedacht haben, und dabey auf den Gedanken gekommen seyn, daß diese Begebenheit eine sehr gute Fabel abgeben könnte, den göttlichen Ursprung des römischen Reichs und die vom Schikſal selbst den Juliern bestimmte Herrschaft darin, vorzustellen. Also erfand er zu der schon vorhandenen Geschichte den Geist oder die Seele, womit er diesen Körper hernach belebt hat. Homer ist vermuthlich durch den andern Weg auf die Ilias gekommen. Er mag sich vorher vorgesetzt haben, die berühmten Häupter der ehemaligen griechischen Völkerschaften, und auch diese selbst, nach ihren Charaktern zu schildern und ihre Thaten in ein helles Licht zu setzen.

†) Και φιλοσοφωτερον και σπουδαιοτερον ποιησις ἱστοριας ἐστιν. Poetic. c. 9.

setzen. Dann mag ihm eingefallen seyn, daß er aus der Geschichte des trojanischen Krieges, worin alle verwikelt gewesen, denjenigen Punkt aussuchen müsse, der ihm die beste Gelegenheit geben würde, jeden in seinem hellesten Lichte zu zeigen. Dieses sind überhaupt die zwey Wege, wie man in den schönen Künsten auf Erfindungen kömmt, wie an seinem Orte gezeiget worden. *)

Sehr wichtig ist es für den Dichter, durch welchen Weg er auch auf den Stoff der Fabel gekommen ist, daß er seinen Werth genau und reiflich beurtheile. Wenn die Fabel nicht gänzlich erdichtet ist, so sind mehr oder weniger wesentliche Dinge darin, die er nicht ändern darf; da könnte es sich gerade treffen, daß dieses Wesentliche dem Geist des Gedichts im Weg stünde, oder daß es auch dem, was etwa zur Absicht des Dichters nothwendig hinzugedichtet werden muß, hinderlich wäre, und so könnten sich wichtige Fehler über das ganze Gedicht verbreiten. Zur Beurtheilung der Fabel aber wird eine genaue Bestimmung des Geistes oder der Seele, die man diesem Körper zu geben gedenkt, erfodert. Denn wenn da etwas ungewisses oder unbestimmtes bleibet, so wird die Erfindung dessen, was zur Fabel gehört, ungewiß, und es ist ein bloßer Zufall, wenn es geräth. Wir wollen nicht mit dem Pater **Le Boßu** behaupten, daß das Ganze der Fabel ein bestimmter moralischer Satz seyn müsse; dieses ist eine sehr pedantische Einschränkung: doch fodern wir, daß der Dichter den Charakter des Stüks wol bestimme, daß er die Fabel von mehrern Seiten betrachtet, bis er einen bestimmten Eindruk von derselben empfindet, den er auch andern mittheilen wünscht. Dieser Eindruk ist das, was wir den Geist der Fabel nennen. Beyspiele, wie der besondere Gesichtspunkt, aus welchem die Dichter die Fabel ansehen, das Zufällige in derselben bestimmt, haben wir an der von den drey griechischen Trauerspieldichtern behandelten Fabel vom Tode der Clytemnestra. Aus dem Trauerspiel des Aeschylus, das den Namen **Coephoren** trägt, sehen wir deutlich, daß den Dichter in dieser Fabel vorzüglich die Vorstellung der Strafe gerührt hat, welche früh oder spät auf große Verbrechen erfolget. Die ganze Fabel ist auf den finstern Ton gestimmt, der dieser Vorstellung gemäß ist. Daher kömmt die Erdichtung des schrekhaften Traumes der Clytemnestra, des ängstlichen Versöhnungsopfers auf dem Grabe des Agamemnons, das Entsetzliche, was von dem Meuchelmord dieses Königs erzählt wird, das böse Gewissen des **Aegisthus**, und endlich, nach vollbrachter That des Oresles, die angehende Tollheit dieses unglüklichen Sohnes. Der Dichter ist durchgehends von dem Haupteindruk geleitet worden.

Sophokles sah die Sache aus einem andern Gesichtspunkte. Ihn rührten hauptsächlich der gottlose Charakter der Clytemnestra, und der feurige, aber mit Hoheit verbundene Charakter, unter welchem er sich die Elektra vorgestellt hat. Alles zielt auf die deutliche Bezeichnung und Entwiklung derselben ab. Zu dem Ende hat er die Chrysothemis eingeführt, wodurch er hinlängliche Gelegenheit bekommen, die eine Seite des Charakters der Elektra zu entwikeln, und die schöne Erdichtung von der Urna, die dem Vorgeben nach die Asche des Oresles enthielt, wodurch die andre Seite des Charakters der Elektra und zugleich der schändliche Charakter ihrer Mutter in das schönste Licht gesetzt worden.

Euripides hat die Fabel wieder in einem andern Lichte gesehen. Ihn rührte hauptsächlich das Niederträchtige

*) S. Art. Erfindung.

tige und Lasterhafte in dem ganzen Betragen der Clytemnestra und ihres ehebrecherischen Gemahls. Um diese beyden Personen in der niederträchtigsten Sinnesart zu zeigen, hat er zu dem Wesentlichen der Fabel die schöne Erdichtung von der Verheyrathung der Elektra an einen armen Landmann, hinzugethan. Nichts war geschikter, als diese Sache an sich selbst, und der tugendhafte und edle Charakter dieses geringen Menschen, um den Aegysthus und die Clytemnestra in dem verächtlichsten Lichte zu zeigen.

Hiedurch wird also die vorhergemachte Anmerkung, daß der Dichter seine Fabel allemal aus einem gewissen Geschichtspunkt anzusehen habe, um sie zu seinem Vorhaben geschikt einzurichten, verständlich werden. Wenn der Dichter darin glüklich gewesen ist, so wird der ganze Plan seines Werks selten mißlingen.

Fabel.

(Die Aesopische.)

Die Erzählung einer geschehenen Sache, in so fern sie ein sittliches Bild ist. Nach Voraussetzung dessen, was von der Natur des Bildes überhaupt ist angemerkt worden, *) wird sich diese Erklärung ohne viel Umstände entwikeln lassen. 1) Die Fabel ist nicht blos ein besonderer Fall dessen, was man allgemein ausdrüken will, wie das Beyspiel ist. 2) Sie ist ein sittliches Bild, das ist, die Vorstellung, die durch sie anschauend soll erkennt werden, betrifft allemal etwas aus dem sittlichen Leben der Menschen; sie ist ein allgemeiner moralischer Satz, oder auch nur ein Begriff von einem moralischen Wesen, von einem Charakter, von einer Handlung, von einer Sinnesart. Ueberhaupt also ist die abgebildete Sache ein moralischer Satz oder nur ein moralischer Begriff. Dieses ist von der Bedeutung der Fabel zu merken. 3) Das Bild ist eine Erzählung, und dadurch unterscheidet sich die Fabel von andern Bildern. Das, was der sinnlichen Vorstellung vorgelegt wird, ist eine Sache die als würklich geschehen erzählt wird; nicht eine blos mögliche Sache, die geschehen könnte, wie viele Beyspiele; nicht eine vorhandene Sache, die beschrieben wird, wie viele Gleichnisse.

*) S. Artikel Bild S. 227. f. f.

Wir wollen uns mit diesen drey Kennzeichen der Fabel begnügen; da es ohne dem ein vergebliches Bemühen ist, wenn man durch allzu enge Bestimmung der Begriffe von Werken der Kunst, dem Genie Schranken zu setzen sucht.

Daß die Fabel nicht nothwendig einen allgemeinen Satz, oder eine Lehre enthalten müsse, sondern, ohne ihre Natur zu verändern, auch blos die genaue Bestimmung eines Begriffs, oder die Beschaffenheit einer Handlung ausdrüke, erhellet hinlänglich aus dem einzigen Beyspiel der Fabel, die der Prophet Nathan dem David erzählt, welche blos dienen sollte, diesem König einen sehr einleuchtenden Begriff von der schändlichen Handlung, die er gegen den Urias begangen hatte, zu geben. Die äsopische Fabel von den Fröschen und den Stieren diente blos, um die Situation, in welchen sich geringere Bürger befinden, wenn die Mächtigen sich vermehren, recht lebhaft abzuschildern.

Die Absicht der Fabel ist eben die, die man bey allen Bildern hat; wichtige Begriffe und Vorstellungen dem anschauenden Erkenntniß sehr lebhaft und mit großer ästhetischer Kraft vorzubilden. Sie ist ein Werk des Genies, das wegen der Aehnlichkeit zwischen sinnlichen Gegenständen und abgezogenen Vorstellungen Vergnü-

gen

gen macht, *) das diesen Vorstellungen eine Kraft giebt und das um so viel schätzbarer ist, je wichtiger die Vorstellung ist, die dadurch dem Geist nicht blos zum Anschauen vorgehalten, sondern gleichsam unauslöschlich eingepräget wird.

Man weiß, daß Begriffe und Grundsätze bey den Menschen nicht praktisch werden, als bis sie dieselben nicht blos erkennen, sondern fühlen. Man fühlt aber die Wahrheit, wenn sie als eine unmittelbare Würkung sinnlicher Eindrüke, nicht als ausser uns erkennt wird, sondern dem Gemüthe gegenwärtig ist. So ließ man in Sparta die Jugend fühlen, daß die Trunkenheit den Menschen erniedriget, indem man ihr betrunkene Sclaven vor das Gesicht brachte. Auf eine ähnliche Weise läßt die Fabel die Wahrheit empfinden.

Aber die Fabel erwekt das Gefühl der Wahrheit weit lebhafter, als das Beyspiel. Die Aehnlichkeit zwischen dem Bild und dem Gegenbild ist bey ihr entfernter, reizt also die Aufmerksamkeit stärker **) und begleitet den Eindruk mit Vergnügen.

Die Aesopische Fabel ist demnach ein Werk, wodurch der Zwek der Kunst auf die unmittelbarste und kräftigste Weise erreicht wird. Sie ist keineswegs, wie sie bisweilen vorgestellt wird, eine Erfindung, Kindern die Wahrheit einzuprägen, sondern eine auch dem stärksten männlichen Geist angemessene Nahrung. Aesopus war ein Mann, und suchte Männer durch seine Fabeln zu belehren. Sie beschäftiget sich nicht blos mit gemeinen Wahrheiten, sondern auch mit solchen, die nur durch vorzügliche Stärke des Verstandes entdekt werden.

Sie scheinet in allen Absichten das vornehmste Mittel so wol schon bekannte und leichte, als neue und schwere praktische Wahrheiten der Vorstellungskraft einzuverleiben. Denn außer den Vortheilen, die sie mit allen Bildern gemein hat, besitzt sie noch eigene. Durch das seltsame, neue und oft wunderbare, wird die Aufmerksamkeit und Neugierde gereizt. Durch den fremden und außer unsern Angelegenheiten liegenden Gesichtspunkt, woraus wir die Handlung sehen, wird dem Gemüthe der Beyfall abgezwungen; dem Vorurtheil und dem Selbstbetrug wird der Weg versperret. Wir sehen handelnde Wesen von einer Art, daß wir weder für sie, noch gegen sie eingenommen sind; wir empfinden blos Neugierde zu sehen, wie sie handeln, und fällen von dem was wir sehen, ein der Wahrheit gemäßes Urtheil, noch ehe wir die Beziehung der Sachen auf uns selbst wahrnehmen. Wir sehen ein Bild, gegen welches wir vollkommen unpartheyisch sind, fällen ein unwiderrufliches Urtheil davon, und merken erst hernach, daß wir selbst der Gegenstand unsers Urtheils sind.

Man erzählet von einem Mann, der aus einem ungegründeten Widerwillen gegen seine Gemahlin, sie häßlich und unausstehlich gefunden, daß er plötzlich von dieser Gemüthskrankheit geheilet worden, nachdem er sie in einer Gesellschaft gefunden, wo er sie eine Zeitlang nicht gekennt und sie ohne Vorurtheil, als eine ihm fremde Person beurtheilet hat. Unter dieser fremden Gestalt fand er sie schön und liebenswürdig, und dieses Urtheil konnte er nicht einmal widerrufen, nachdem er entdekt hatte, daß es seine eigene Frau war. Diese Würkung kann die Fabel ihres allegorischen Wesens halber auf uns haben.

Sie gehört zu den lehrenden Gedichten, und nimmt unter ihnen einen desto höhern Rang ein, je wichtiger die Wahrheit ist, die sie dem Gemüth einpräget. Fabeln von moralischem

*) S. Aehnlichkeit; Allegorie; Bild.
**) S. im Artikel Aehnlichkeit die 18 S.

und politischem Inhalt, die unter einem Volke so allgemein bekannt wären als die gemeinen Sprüchwörter sind, könnten das Nachdenken und Reden über sittliche und politische Gegenstände sehr erleichtern und abkürzen. Die bloße Erinnerung an eine Fabel kann die Stelle einer langen Rede vertreten. So wie glückliche metaphorische Ausdrüke weitläuftige Beschreibungen ersparen, so kann oft ein Wort, das uns eine Fabel in den Sinn bringt, die Stelle einer weitläuftigen Belehrung vertreten. Wenn man überhaupt bedenkt, wie sehr viel die Vernunft durch die Cultur der Sprachen gewinnt, †) so wird man auch einleuchtend erkennen, daß diese Dichtart derselben noch weit größere Vortheile verschaffen könne; denn eine Fabel, die an sich die Stelle einer weitläuftigen Abhandlung vertreten kann, wird durch ein einziges Wort in der Vorstellungskraft lebhaft erneuert.

Aus dem, was von dem Wesen und der Absicht der Fabel gesagt worden, läßt sich auch bestimmen, wie sie beschaffen seyn müsse, um vollkommen zu seyn. Dieses verdienet etwas umständlich angezeiget zu werden.

In Ansehung der Erfindung ist die Fabel vollkommen, wenn sie zwey Eigenschaften hat. 1) Wenn die Vorstellung, die sie erweckt, der Geist der Fabel, der insgemein die Moral derselben genennt wird, völlig bestimmt, sehr klar und denen, für welche die Fabel erfunden worden, wichtig ist. Was ganz bestimmte und klare Begriffe oder Sätze seyen, darf hier nicht erklärt werden; ihre Wichtigkeit aber ist aus dem Einfluß zu beurtheilen, die sie auf die Handlungen der Menschen haben können. Es giebt Fabeln, deren Moral blos belustigend ist, indem sie gewisse Charaktere oder Handlungen, die lächerlich sind, in einem recht comischen Lichte zeigen; andre enthalten Wahrheiten, die blos auf das Wolanständige und Schikliche in der Lebensart abzielen; einige sind nur in Beziehung auf das Privatinteresse der Menschen wichtig; andre sind wichtige politische Maximen; einige haben Einfluß auf die äußere Wolfarth der Menschen; andre ziehen auf innere Vollkommenheit und eine Erhöhung des Geistes und des Herzens ab. Also kann die Fabel in Ansehung ihres Werths auf jeder Stufe der Werke des Geschmaks stehen; von dem untersten Grad der blos belustigenden bis auf den höchsten Stafel der, dem ganzen menschlichen Geschlecht wichtigen Werke. Die Vollkommenheit der Erfindung muß aus der Gattung, wozu sie gehört, und aus der Absicht des Dichters beurtheilt werden. Ein Fabeldichter hat bisweilen keine höheren Absichten, als der witzige Epigrammatist: da ein andrer sich auf den höchsten Rang des epischen oder lyrischen Dichters zu erheben sucht. Die Erfindung oder Festsetzung der Moral der Fabel erfodert bisweilen blos einen witzigen Kopf, andremale einen gemeinen, aber richtig urtheilenden Moralisten; sie kann aber auch einen sehr tief und groß denkenden Philosophen oder Staatsmann erfodern.

2) Zu einer vollkommenen Erfindung der Fabel gehört hiernächst die völlige

†) Wenn diese Anmerkungen, woraus die große Wichtigkeit der Fabel einleuchtend soll erkennt werden, noch nicht überzeugend genug sind, den verweisen wir auf zwey Abhandlungen, die in den Schriften der Königl. Academie der Wissenschaften zu Berlin befindlich sind, wo das, was hier blos angezeiget wird, ausführlicher erklärt worden. Man sehe in den Memoires de l'Academie für das Jahr 1758. in der Abhandlung, Analyse de la raison betitelt, die 440 Seite; und in den Memoires für das Jahr 1767. die Abhandlung sur l'Influence reciproque du langage sur la raison et de la raison sur le langage.

völlige Aehnlichkeit zwischen dem Bild und dem Gegenbild, das ist, die Handlung, welche erzählt wird, muß die darin liegende Moral auf das vollkommenste und bestimmteste zu erkennen geben. Von der völligen Aehnlichkeit des Bildes und Gegenbildes ist anderswo hinlänglich gesprochen worden! *) und aus dem, was dort hierüber gesagt worden ist, läßt sich auch erkennen, daß die Erfindung der Fabel das Werk eines glüklichen Genies sey; daher man sich nicht wundern darf, daß vollkommene Fabeln etwas selten vorkommen. Bisweilen aber ist es auch, bey der vollkommensten Aehnlichkeit zwischen dem Bild und Gegenbild, dennoch nöthig, daß die Moral wenigstens durch einen Wink angezeiget werde, weil es sonst nicht wol möglich ist, sie bestimmt genug zu errathen; zumal wenn das Gegenbild selbst nur ein besonderer Fall ist, aus welchem denn erst durch einen zweyten Schritt das Allgemeine muß heraus gezogen werden. So bekömmt die Fabel des Aesopus von den Fröschen und den Stieren dadurch ihre genaueste Bestimmung, daß uns gesagt wird, der philosophische Dichter habe sie bey Gelegenheit der Verheyrathung eines reichen, aber bösen und gewaltthätigen Mannes erzählt; da hingegen die Fabel von den Fröschen, die einen König begehren, dergleichen Wink nicht nöthig hat.

Es dienet auch noch zur Vollkommenheit der Erfindung, daß das Bild von gemeinen völlig bekannten Sachen hergenommen sey, weil es alsdenn mit desto größerer Klarheit in die Augen fällt, und auch desto leichter im Gedächtniß bleibet. Wenn unbekannte Thiere zur Handlung genommen werden, oder wenn die Handlung selbst ein wenig bekanntes Interesse hat, so macht die ganze Sache weniger Eindruk, und kann nicht so leicht ins Gedächtniß zurük gebracht werden. Am besten ist es, wenn der Stoff zum Bilde von Gegenständen hergenommen wird, die wir täglich vor Augen haben.

Man kann nicht verlangen, daß auch die kleinesten Umstände in der Erzählung bedeutend seyen; aber je mehr sie es sind, je vollkommener ist die Fabel. Dieses aber ist nothwendig, daß die handelnden Wesen einen bestimmten, und uns schon bekannten Charakter haben, wie der Fuchs, der durch seine List, die Gans, die durch ihre Dumheit bekannt sind; denn dadurch bekömmt die Erzählung Wahrheit, und kann auch viel kürzer werden, weil wir zu dem, was der Dichter erzählt, noch verschiedenes, das zur Handlung gehört und bedeutend ist, hinzudenken können.

Es ist in dem Artikel über die Aehnlichkeit angemerkt worden, daß sie um so vielmehr Vergnügen mache, je entfernter das Bild und Gegenbild von einander sind; daraus läßt sich abnehmen, daß die Fabeln, darin die handelnden Wesen Menschen sind, weniger Reiz haben, als die thierischen. Daß man aber selten lebloſe Dinge, die noch entfernter sind, statt der Thiere zur Handlung brauchen kann, kömmt daher, weil in diesem Falle die Aehnlichkeit selten genau genug ist. Dieses sey von der Erfindung der Fabel gesagt.

Der Vortrag und Ausdruk derselben kann auch sehr viel zu ihrer Vollkommenheit beytragen. Hiebey ist nichts so wichtig als Einfalt, Kürze und Naivität. Der Ton der Erzählung muß seine Stimmung von dem Charakter der Moral bekommen. Diese kann einen ganz ernsthaften, oder einen ganz lustigen, einen gemeinen und so zu sagen häuslichen und alltäglichen, oder einen hohen und feyerlichen Charakter haben; also muß in jedem Fall der Ton der Erzählung denselben annehmen. Man-

*) in den Artikeln Allegorie und Bild.

che Fabel wird dadurch gut, daß sie in einem kalten Ton erzählt wird; andern steht der lustige etwas schnakische, andern so gar der erhabene, enthusiastische Ton am besten. Aber überall muß man die höchste Klarheit und Einfalt zu erreichen suchen, damit der Leser ohne Mühe und ohne Zerstreuung der Aufmerksamkeit während Erzählung nichts, als das Bild vor Augen habe, und daß ihm der erzählende Dichter dabey nie vors Gesicht komme. Wenn man alle Schwierigkeiten, die sich bey dem Vortrag der Fabel ereignen, bedenkt, so kann man mit Wahrheit davon sagen, parvum opus, at non tenuis gloria. Es scheinet eine Kleinigkeit zu seyn, eine so kleine Handlung zu erzählen; aber der größte Verstand und der feineste, sicherste Geschmak können dabey nicht vermißt werden, wenn der Vortrag vollkommen seyn soll.

Die alten Kunstrichter haben viel von den Gattungen der Fabeln geschrieben, das uns hier nicht wichtig genug scheinet; man kann hierüber Lessings zweyte Abhandlung hinter seinen Fabeln nachlesen. Es ist kaum eine Dichtungsart, darin mehr Mannigfaltigkeit, so wol in Ansehung des wesentlichen Theiles, als der Form, anzutreffen wäre.

Diese Fabel ist eine der ältesten, oder ersten Früchte des rednerischen Genies. Die Allegorie, aus der sie vermuthlich entstanden ist, war ein aus Noth erfundener Kunstgriff, sich verständlich auszudrüken, da die Sprachen noch nicht reich genug waren, die Gedanken durch willkührliche Zeichen an den Tag zu legen. Man sehe, was **Warburton** hierüber angemerkt hat. *) Die klügsten Köpfe eines noch etwas rohen Volkes, die über sittliche und politische Angelegenheiten schärfer, als andre nachdenken, fallen natürlicher Weise, wenn sie ihre Bemerkungen mittheilen wollen, auf die Fabel. Wo man etwa unter Menschen vom niedrigsten Rang, die selten allgemeine Sätze ohne Bilder ausdrüken können, einen vorzüglich verständigen Mann antrifft, da wird man allemal finden, daß er Beyspiele, Allegorie und halbreife Fabeln braucht, wenn er etwas allgemeines, das seine Beobachtung ihm angegeben, auszudrüken hat.

Also ist die Fabel nicht die Erfindung irgend eines besondern Volks oder eines besondern Weltalters. Man hat um ihren Ursprung aufzusuchen nicht nöthig, wie bisweilen geschieht, nach Indien oder nach Persien zu gehen; sie ist in allen Ländern einheimisch, obgleich die Gabe, vollkommene Fabeln zu machen, eine seltene Gabe ist, und einen seltenen, scharfen Verstand erfodert. Der vollkommenste Fabeldichter, den man kennt, ist ohne Zweifel der phrygische Philosoph Aesopus, von dem wir in einem besondern Artikel gesprochen haben. Die so erfindungsreichen Griechen haben sich meistentheils begnügt, die Fabeln dieses Mannes in gebundener und ungebundener Rede zu erzählen, *) und haben sich selten getraut neue zu erfinden. So haben es auch die Römer gemacht, deren vornehmster Fabeldichter Phädrus, wenig eigene Fabeln erfunden hat.

Die spätern Völker scheinen mehr Muth gehabt zu haben, sich in diese Laufbahn zu wagen. Die Menge der deutschen Fabeln, die in dem Zeitraum, da die alten schwäbischen Dichter geblüht haben, gedichtet worden, geben einen Beweis davon. †) In unsern Zeiten haben mehrere deutsche Dichter

*) Warb. Göttliche Sendung Mosis im 1 Theile.

*) S. Aesopus.

†) Man sehe die Fabeln aus den Zeiten der Minnesinger, die Bodmer herausgegeben, und die Vorrede zu Gellerts Fabeln.

Digitized by Google

Dichter sich vorzüglich in dieser Art hervorgethan. Unter diesen verdient Hagedorn, nicht blos darum, weil er in dem schönsten Zeitalter der deutschen Dichtkunst, der Zeit nach, der erste gewesen, die oberste Stelle; aber Gellert hat den Ruhm der deutschen Fabel auch in fremde Länder ausgebreitet. Ein scharfsinniger Kopf hat eine neue und in gewissen Absichten sehr glüklich ausgedachte Gattung der Fabel erfunden. Er hat das Verhältniß des Bildes und Gegenbildes ganz umgekehrt; er setzt die Thiere an die Stelle der Menschen, und diese vertreten bey ihm die Stelle der Thiere, von deren Handlungen der Stoff zur Fabel genommen wird. Ein Beyspiel davon findet man in den critischen Briefen, die 1746 in Zürich herausgekommen sind auf der 185 Seite. Ueberhaupt wird man auch in dem neunten, zehnten und eilften Brief dieser Sammlung verschiedene sehr gründliche Anmerkungen über die äsopische Fabel antreffen. Die bekannten Werke unsrer Kunstrichter, darin von der Natur und Beschaffenheit der Fabel ausführlich gehandelt wird, hier anzuzeigen, würde überflüßig seyn.

Falsch.

(Schöne Künste.)

Da wir hier das Falsche blos in Absicht auf die schönen Künste betrachten, so können wir, ohne uns in tiefsinnige metaphysische Betrachtungen des Wahren und Falschen einzulassen, die Begriffe desselben festsetzen. Wir nennen nur dasjenige falsch, was uns als würklich vorhanden vorgestellt wird, ob es gleich den Empfindungen oder Vorstellungen, die wir gewiß und ungezweifelt haben, widerspricht. Die Dinge, deren Würklichkeit wir fühlen, sind entweder Vorstellungen oder Empfindungen, das ist, Begriffe von der Beschaffenheit der Sache, Urtheile, die aus den Begriffen entstehen, oder angenehme oder unangenehme Eindrüke, und Zuneigung oder Abneigung, woraus unsre Entschließungen folgen. Hieraus läßt sich jede Art des Falschen bestimmen.

Falsche Begriffe sind solche, die uns die Beschaffenheit einer Sache auf eine Art vorstellen, die den Begriffen, die wir würklich haben, widerspricht. Man sagt von dem Mahler, er habe falsch gezeichnet, wenn in der Größe, oder in den Verhältnissen, oder in der Form der gezeichneten Dinge etwas ist, das den in uns vorhandenen Begriffen widerspricht; man sagt in der Musik von einem Spieler, er habe falsch gegriffen, wenn die Töne, die er anhaucht, denen, die wir haben erwarten können, widersprechen. Man schreibt dem Redner und Dichter falschen Witz zu, wenn seine Anspielungen, Vergleichungen und Bilder keine würkliche Aehnlichkeit mit den Sachen haben, die er uns dadurch bezeichnen will; man sagt, er habe falsche Begriffe, wenn er uns Sachen als vorhanden, oder als geschehen erzählt, die dem, was klar in unsrer Vorstellung liegt, widersprechen. Ein falscher Gedanken ist ein Urtheil, das als der Erfolg von solchen Begriffen angegeben wird, die in unsrer Vorstellung einen ganz andern Erfolg haben.

Wie nun das Wahre große ästhetische Kraft haben kann, *) und also ein Gegenstand der schönen Künste ist, so muß das Falsche als etwas, das in den Künsten auf das sorgfältigste zu vermeiden ist, angesehen werden; denn der Widerspruch, den wir bey dem Falschen fühlen, beleidiget und macht, daß wir unsre Vorstellungskraft von dem falschen Gegenstand, und dem, was damit verbunden ist, abziehen. Die Werke der

Kunst

*) S. Kraft.

Kunst stellen uns meistentheils Gegenstände, die des Künstlers Phantasie geschaffen hat, als würklich vorhanden dar; die Würkung, die sein Werk auf uns haben soll, kommt großentheils von der Täuschung her, die uns den erdichteten Gegenstand als würklich vorstellt: Bemerken wir hier und da etwas Falsches, so empfinden wir, daß der Gegenstand nicht würklich ist. Der lyrische Dichter bildet uns Empfindungen vor, die gewisse Gegenstände in ihm rege gemacht haben, und dadurch reizt er uns, daß wir uns in dieselben Empfindungen setzen; so bald wir aber etwas Falsches entdeken, es sey in dem Gegenstand oder in seinen Empfindungen, so verschwindet die Täuschung, und wir bleiben kalt.

Darum muß in den Werken der Kunst alles wahr, alles nach unsern Vorstellungen und Empfindungen möglich, und, wenn es die größte Kraft haben soll, natürlich, oder gar nothwendig seyn.

Dieses erreicht nur der Künstler, dessen Genie stark genug, und dessen Kenntniß und Erfahrung groß genug ist, seine Vorstellungen und Empfindungen den Grad der Klarheit und der Ausdehnung zu geben, daß er alles, was zur Beschaffenheit der Dinge gehört, klar und bestimmt sieht oder empfindet.

Liegt das Falsche in dem Wesentlichen des Werks, so wird das ganze Werk schlecht und unbrauchbar; liegt es aber nur in Nebensachen, so bekömmt es dadurch Flekken und Fehler, die seinen Werth und den Eindruk, den es machen soll, vermindern. Das Falsche kömmt entweder aus einem Mangel des Genies, oder der Aufmerksamkeit her. Wer nicht vermögend ist, seinen klaren Vorstellungen eine hinlängliche Ausdehnung zu geben, um das einzele darin richtig zu sehen, oder wer zu nachläßig ist, in besondern Fällen dieses zu thun, der läuft allemal Gefahr, falsch zu fassen, oder falsch zu empfinden.

Falsch.
(Musik.)

Man nennt im uneigentlichen Sinn einige Intervalle falsch, nicht als ob sie fehlerhaft wären, sondern blos deßwegen, weil der Name, den sie bekommen, sich eigentlich nicht für sie schiket. So hat man einem gewissen Intervall den Namen der falschen Quinte gegeben, weil es, wie die eigentliche Quinte, aus vier diatonischen Graden besteht, ob es gleich keine würkliche Quinte macht, sondern dissonirt. So ist auf unsrer Tonleiter das Intervall H - f eine falsche Quinte, weil es nur aus zwey ganzen, (dem großen und kleinen) Tönen c - d, d - e, und zwey halben Tönen, H - c, e - f, besteht, da die wahre Quinte aus drey ganzen und einem halben Ton zusammengesetzt ist.

Das eigentliche Verhältniß der falschen Quinte ist 45 : 64, und wird in der Umkehrung *) zum Tritonus, dessen Verhältniß 32 : 45 ist.

Auf eine ähnliche Art bekommen auch andre Intervalle Namen, die ihnen eigentlich nicht zukommen; weil sie ihrer Natur nach die wahren Verhältnisse der Intervalle, deren Namen sie tragen, nicht haben, noch so, wie sie, können gebraucht werden. So giebt man allen übermäßigen **) und verminderten Intervallen, die Namen der reinen Intervalle, aus denen sie entstehen, und daher entstehen falsche Terzen, Quarten, Sexten und Octaven. Der Tritonus ist eine falsche, oder übermäßige Quarte, weil er, oder gleich auf der vierten Stufe von seinem Fundament

*) S. Umkehrung.
**) S. Uebermäßig.

ment ſteht, wie f-h um einen halben Ton höher iſt, als die wahre Quarte.

Gewöhnlich aber giebt man nur der erwähnten kleinen Quinte den Beynamen falſch, indem man die andern Intervalle, die von den reinen abweichen, durch die Beywörter übermäßig oder vermindert bezeichnet. Von dieſer falſchen Quinte hat auch der Quint-Sexten-Accord, darin ſie vorkommt, den Namen des Accords der falſchen Quinte. Dieſer Accord kömmt auf der großen Septime des Tones, in welchem man ſchließen will, vor, wie hier:

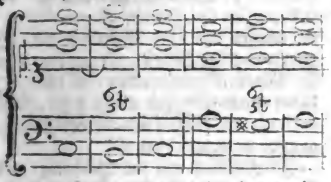

und die Quinte darin tritt immer in der Auflöſung einen Grad unter ſich, da der Baß nothwendig in den nächſten halben Ton über ſich ſchließen muß. Dieſe Regel leidet nach der Natur der Sache keine Ausnahme, weil jedes Subſemitonium auf den Ton darüber leitet.

Wenn man alſo die kleine Quinte in einem Accord findet, wo ſo wol ſie als der Baß einen andern Gang nehmen, ſo iſt dieſes nicht die falſche Quinte, ſondern die kleine und conſonirende Quinte des verminderten Dreyklanges, wie hier:

Die Quinte iſt um $\frac{1}{64}$ höher, als die falſche Quinte, und ihr wahres Verhältniß iſt 5 : 7. *)

Falſches Licht.

(Mahlerey.)

Dieſer Ausdruk wird gebraucht, wenn ein Gemählde ſo angeſtzt wird, daß das darauf fallende Tageslicht dem zuwider iſt, welches der Mahler in dem Gemählde angenommen hat; wenn das Licht von der rechten Seite auf das Gemählde fällt, in dem Gemählde ſelbſt aber, als von der linken Seite einfallend, vorgeſtellt wird.

Das Falſche Licht kann dem Gemählde viel Schaden thun, weil es die dunkeln Stellen heller, und die hellen dunkeler machen, folglich die Haltung und Harmonie vermindern kann. Die beſte Stellung für die Gemählde iſt die, nach welcher alle Theile deſſelben ein gleich ſtarkes Licht bekommen, weil auf dieſe Weiſe das Helle und Dunkele in dem Verhältniß bleibet, das der Mahler ihm gegeben hat. Alſo müßte in Bildergallerien entweder das Licht gerade von vornen auf die Gemählde fallen; oder noch beſſer, da dieſes in gewiſſen Stellen blendet, von oben, ſo daß es ſich an alle Seiten des Zimmers gleich ſtark ausbreitet, ſo wie in dem runden Salon der Gallerie in Sans-Souci.

Falten.

(Zeichnende Künſte.)

So zufällig die Kleider ſelbſt und die Falten derſelben, beſonders für den Menſchen ſind, ſo weſentlich ſind die Falten der Gewänder in den Gemählden, zur Annehmlichkeit, Schönheit und zur Harmonie des Ganzen. Die Kunſt, die Gewänder, womit Perſonen, oder Zimmer und Geräthe bekleidet werden, in gute Falten zu legen, iſt würklich ein wichtiger, zugleich aber ſchwerer Theil der zeichnenden Künſte, fürnehmlich aber der Mahlerey. Dieſe Kunſt hat ungemein viel ſchlaue Veranſtaltungen nöthig, um das Auge zu täuſchen, und ihm zu ſchmeicheln; ſo daß ſo wol in der Zeichnung der Formen, als in der Farbengebung, und beſonders in dem Theil, der das Helle

und

*) S. Verminderter Dreyklang.

und Dunkle, und die Wiederscheine betrifft, faſt nichts für unwichtig zu halten iſt. Jedermann fühlet, daß in einem Gewand die Falten ſo widerſinnig, ſo ſeltſam und verworren ſeyn können, daß das Auge dadurch verwirrt und von wichtigen Gegenſtänden abgezogen wird. Dazu kann denn noch eine eben ſo ſeltſame Verwirrung des Hellen und Dunkeln und der Farben kommen, indem das hervorſtehende in den Falten hell, das eingebogene dunkel wird; jeder Theil des Gewandes aber, nachdem er mehr oder weniger aus- oder eingebogen iſt, eine andre Farbe bekommt.

Hieraus läßt ſich begreifen, wie durch ungeſchickte Falten alle Ruhe und Befriedigung des Auges kann zernichtet, wie dadurch die Haltung und Harmonie des Gemähldes kann zerſtört werden, und wie dieſer üblen Folgen halber, ein ſo unbeträchtlich ſcheinender Theil der Kunſt ganz wichtig wird. Wir wollen das Weſentlichſte, worauf der Zeichner und Mahler zu ſehen haben, anführen, um die jungen Künſtler, die dieſes etwa leſen möchten, zu genauem Nachdenken über dieſen Theil der Kunſt zu vermögen.

In Anſehung der Form ſind drey Dinge ſorgfältig zu vermeiden. 1) Falten die verworren durch einander laufen, und durch ihre Höhen und Tiefen unangenehme Figuren mit ganz ſpitzigen Winkeln verurſachen. Das Auge liebet überall die Rundungen, über deren Umriſſe es ſanft hingliſchen kann; hingegen iſt ihm das Eckigte und beſonders das Spitzige, wo es den Sachen nicht ſchlechterdings weſentlich iſt, höchſt unangenehm. Die Falten müſſen ſanfte und allmählige Erhöhungen und Vertiefungen machen, wie die Hügel und Thäler in einer Landſchaft, nicht Eken und Hölen, wie ein Haufen großer über einander geworfener Klumpen von Felſen. 2) Vermeide der Zeichner unnatürliche Falten; er hüte ſich Vertiefungen zu zeichnen, wo das Gewand nothwendig hervorſtehen muß, und umgekehrt. Die Lehrer der Mahler geben überhaupt dieſes Punkts halber die Regel, daß die Falten genau mit der Stellung des Körpers übereinkommen, ſo daß man der Bekleidung ungeachtet die Lage und Beugungen der bedekten Gliedmaaßen, mehr merken, als deutlich ſehen könne. Denn ſo genau anklebend an den Gliedern müſſen die Gewänder auch nicht ſeyn, wie die naſſe Leinewand. 3) Auch iſt das häufige allzukleine in den Falten zu vermeiden; ſie müſſen wie die Gruppen der Figuren und des Lichts, wenig und groſſe Maaßen ausmachen, ſo daß jede kleine nicht für ſich allein ſteht, ſondern als ein kleiner Theil einer Hauptgruppe untergeordnet iſt.

In Rükſicht auf die Haltung und Harmonie der Farben ſcheinet dieſes die wichtigſte Regel zu ſeyn, die ſchon da Vinci gegeben hat; *) Falten, in deren Tiefe ſehr dunkle Schatten ſeyn müßten, ſollen nicht an den Stellen des Gewandes kommen, auf welche das ſtärkſte Licht fällt; und im Gegentheil, ſollen an den dunkeln Stellen keine Falten ſo herausſtehen, daß ein ſtarkes Licht auf ſie fallen müßte. Hernach aber muß auch beſonders in Abſicht auf die Theile, auf denen die Hauptmaſſe des Lichts fällt, alles das beobachtet werden, was vorher über die Form der Falten angemerkt worden, weil es ſonſt nicht möglich iſt, der Hauptmaſſe des Lichts die wahre Haltung zu geben. Mahler, die ſich einbilden, es ſey ſchon genug, daß ſie die Falten nicht aus dem Kopf, ſondern nach der Natur, wie ſie etwa an einem bekleideten Gliedermann liegen, nachmachen, betrügen ſich. Denn ſchon in der Natur können ſie ſchlecht und dem

Gemähl-

*) Traité de la peinture chap. CCCLVIII.

Gemählde verderblich seyn. Ein feiner Kenner sagt, er habe in der französischen Academie in Rom den Direktor und zwölf Academisten beysammen gesehen, welche ihr lebendiges Model zu bekleiden und die Falten in gehöriger Ordnung zu legen, einen ganzen Nachmittag zugebracht haben, ehe ihrem Geschmak Genüge geschehen. †)

Dieser Theil der Kunst erfodert einen großen Geschmak, so gut als irgend ein anderer. Darum übertrift Raphael auch hierin alle Mahler, so wie er sie in Zeichnung und Ausdruk übertrift. Diesen großen Mann müssen angehende Künstler zum Muster nehmen. Uebrigens verdienet vorzüglich über diese Sache da Vinci, und der eben angezogene Kenner, nachgelesen zu werden. ††)

Fantasiren; Fantasie.

(Musik.)

Wenn ein Tonkünstler ein Stük, so wie er es augenblig in Gedanken setzet, so fort auf einem Instrumente spielt; oder wenn er nicht ein schon vorhandenes Stük spielt, sondern eines, das er während dem Spielen erfindet, so sagt man, er fantasire. Also gehört zum Fantasiren eine große Fertigkeit im Satz, besonders, wenn man auf Orgeln, Clavieren oder Harfen vielstimmig fantasirt. Die auf diese Weise gespielten Stüke werden Fantasien genennt, was für einen Charakter sie sonst an sich haben. Oft fantasirt man ohne Melodie blos der Harmonie und Modulation halber; oft aber fantasirt man so, daß das Stük den Charakter einer Arie, oder eines Duets, oder eines andern singenden Stuks, mit begleitendem Basse hat. Einige Fantasien schweiffen von einer Gattung in die andre aus, bald in ordentlichem Takt, bald ohne Takt u. s. f.

Die Fantasien von großen Meistern, besonders die, welche aus einer gewissen Fülle der Empfindung und in dem Feuer der Begeisterung gespielt werden, sind oft, wie die ersten Entwürfe der Zeichner, Werke von ausnehmender Kraft und Schönheit, die bey einer gelassenen Gemüthslage nicht so könnten verfertiget werden.

Es wäre demnach eine wichtige Sache, wenn man ein Mittel hätte, die Fantasien großer Meister aufzuschreiben. Das Mittel ist auch würklich erfunden, und darf nur bekannt gemacht werden, und von geschikten Männern die letzte Bearbeitung zur Vollkommenheit bekommen.

In den Transactionen der Königl. Gesellschaft der Wissenschaften in London befindet sich in der 483 Numer, die 1747 herausgekommen, ein kurzer Aufsatz, in welchem ein englischer Geistlicher, Namens Creed, den Entwurf zu einer Maschine angiebt, welche ein Tonstük, indem es gespielt wird, in Noten setzt. †). Nicht lang hernach nämlich 1749 hat ein auswärtiges Mitglied der Königl. Academie der Wissenschaften von Berlin derselben eröffnet, daß er seit einiger Zeit an einem Clavier arbeite, das die Fantasien in Noten sezen könne, sich aber genöthiget sehe, die Sache wegen Mangel an einem geschikten Arbeiter aufzugeben; er schikte zugleich der Academie seinen Entwurf davon. Dieser Veranlassung haben wir die Erfindung des holfeldischen Setzinstruments zu danken, die hier näher angezeigt zu werden verdienet.

Den-

†) S. Köremons Natur und Kunst in Gemählden 1 Theil 18 Kap.

††) Traité de la peint. Chap. 158-164 und das ganze 18 Kap. bey Köremon.

†) A Letter from Mr. John Freke — inclosing a paper of Mr. Creed concerning a Machine to write down Extempore Voluntaries or other pieces of Music. Transact. Philos. Vol. 44. pag. 445.

Digitized by Google

Denselben Tag, als die Academie die erwähnte Nachricht erhalten, machte ich sie dem, damals noch wenig bekannten, zu mechanischen Erfindungen aber vorzüglich aufgelegten, Mechanikus Holfeld, ohne ihm das geringste von den an die Academie geschikten Zeichnungen zu sagen, bekannt. Die Zeichnungen hat er in der That nicht gesehen, bis seine Erfindung völlig fertig und ausgeführt gewesen. In ganz kurzer Zeit brachte mir dieser fürtreffliche Mann seine sinnreich erfundene Maschine. Sie ist so eingerichtet, daß sie ohne alle Weitläuftigkeit auf jedes Clavier, von der Art, die man hier zu Lande Flügel nennt, gesetzt werden kann, und alsdenn jedes, bis auf die kleineste Manier im Spielen, genau aufzeichnet. Verschiedene Liebhaber hatten sich bey dem Erfinder gemeldet, um dieses Instrument zu haben; weil aber keiner Miene machte die Erfindung daran auf eine anständige Art zu belohnen, so blieb sie, so wie ein von demselben Künstler erfundenes Clavier, mit Darm-Saiten und einem Bogen von Pferdhaaren, bey dem Erfinder liegen. Nach seinem Tode*) kaufte die Academie der Wissenschaften das Instrument, und wird ohne Zweifel eine genaue Abzeichnung davon bekannt machen. †)

*) im Frühjahr 1770.

†) Aus dieser Erzählung wird sich beurtheilen lassen, wie viel unrichtiges über dieses Instrument und seinen Erfinder in Herrn Stählins Nachricht von dem Zustand der Musik in Rußland gesagt worden. Dieser Aufsatz befindet sich in Haigolds Beylagen zum neuveränderten Rußland II Theil.

1. Es ist nicht wahr, daß Holfeld die an die Academie geschikten Zeichnungen gesehen, ehe er sein Instrument gemacht hat.

2. Es ist nicht wahr, daß der Erfinder die Maschine selbst aus Verdruß wieder zernichtet habe.

3. Auch nicht, daß er sie durch einen zufälligen Brand, darin viel von seinen Sachen im Rauch aufgegangen, verlohren habe.

4. Auch ist nicht wahr, daß seine Verdienste unbelohnt geblieben seyen. Der König hat ihm 1765 eine Gnadenpension gegeben, die er bis an sein Ende genossen hat. Auch ist er dadurch auf eine schmeichelhafte Weise belohnt worden, daß der König seinen Bogenflügel von ihm gefodert, ihn dafür belohnt, und das Instrument, als eine vorzüglich schätzbare Erfindung, in das Neue Schloß hinter Sans-Souci hat setzen lassen.

Was übrigens die Kunst des Fantasierens betrift, was für Hülfsmittel man habe, dasselbe zu erleichtern, und was bey den verschiedenen Arten desselben zu bedenken sey, darüber wird man in Bachs Versuch über die wahre Art das Clavier zu spielen, so wol im ersten als im zweyten Theile, in eigenen Capiteln, viel nützliches antreffen.

Farben.

(Mahlerey.)

In der Mahlerey müssen die Farben, aus deren Zusammensetzung das Gemählde entsteht, in einem doppelten Gesichtspunkt betrachtet werden; als Materien, deren körperliches Wesen auf die Würkung und Dauer des Gemähldes einen beträchtlichen Einfluß hat; und dann als bloßes Licht, das durch die Mannigfaltigkeit seiner Färbung den Künstler in Stand setzt, die Farben eines jeden sichtbaren Gegenstandes nachzuahmen.

In dem ersten Gesichtspunkt betrachtet, sind die Farben zum Gemählde, was die Materialien, Holz, Stein und Kalk dem Gebäude sind. Die Mahler schreiben auch ihren Farben mehr oder weniger Körper zu, nachdem sie mehr oder weniger davon nehmen müssen, um eine gewisse Würkung davon zu erhalten. Weil man z. B. mit sehr wenig Bleyweiß mehr ausrich-

ausrichtet, als mit viel Kreide, so sagt man, jenes habe mehr Körper.

Der Mahler hat also eine gute Kenntniß des Körperlichen der Farben nöthig; eines Theils, damit er so wol in der Arbeit besser fortkomme, und die Würkung der Farben leichter erhalte, als auch um andern Theils seiner Arbeit eine längere Dauer zu geben. Es giebt Farben, womit man mit einem Pinselstrich mehr ausrichtet, als mit öfterer Ueberarbeitung durch andre Farben; und so giebt es auch Farben, die in den Gemählden sehr lange beynahe dieselbe Kraft behalten, die sie von Anfang gehabt haben, da andre sich gar bald ändern, es sey, daß sie ausblassen, oder daß sie dunkler werden. Zwar kömmt ein Theil dieser verschiedenen Würkungen von der Behandlung des Mahlers her; viel aber kömmt auf die körperliche Natur der Farben an.

Der angehende Mahler, der das Glük hat, seine Kunst von einem guten und aufrichtigen Meister zu lernen, kömmt ohne große Mühe zur Kenntniß der körperlichen Eigenschaften der Farben. Aber mancher Lehrer ist zurükhaltend, auch wol neidisch, und manch fürtreffliches Genie fällt einem schlechten Lehrmeister in die Hände: und in diesem Fall muß seine eigene Beobachtung sein Lehrer seyn. Es ist überhaupt gut, daß der Mahler seine ältesten Arbeiten sehr oft wieder ansehe, um die darin allmählig sich äußernden Veränderungen der Farben zu beobachten. Er kann sich auch dadurch etwas helfen, daß er Probgemählde macht, und sie an die Sonne, und an die offene Luft setzet, um das Veränderliche der Farben kennen zu lernen. Großen Vortheil wird ihm, wenn er nur die Gelegenheit dazu hat, eine fleißige Beobachtung der Werke der besten alten Meister geben, deren Arbeiten schon ein, oder ein Paar Jahrhunderte hinter sich haben. Vorzüglich können blos angelegte Gemählde alter Meister hierin lehrreich seyn, weil man mit ziemlicher Gewißheit die eigentlichen Farben, die sie gebraucht haben, noch erkennen kann. Auf diese Weise kann der Mahler zur Kenntniß des Festen und Dauerhaften der Farben kommen.

Ihren Werth, in Absicht auf die Bearbeitung selbst, das mehr oder weniger Körperliche in ihnen, die Eigenschaft, durch ihre Einmischung in andre, diesen aufzuhelfen, oder sie zu verderben, ihre Stärke durch andre Farben durchzudringen, oder nur als schwache, durchsichtige Deken andrer Farben nüzlich zu seyn, wird der Künstler nie anders, als durch genaues Nachdenken und Beobachten, währender Arbeit selbst kennen lernen. Der scharfsinnigste und Nachdenkendste Kopf kömmt hierin natürlicher Weise am weitesten. Der Mahler muß das Genie eines Naturforschers haben, um jede körperliche Veränderung wahrzunehmen, und mit Scharfsinnigkeit ihre Ursache zu entdeken. Ohne dieses Genie ist es nicht wol möglich, ein guter Coloriste zu werden.

In Ansehung der Bestandtheile sind die Farben entweder **Erdfarben**, oder Gattungen gefärbter, von der Natur erzeugter Erden, wie der Ocher, die grüne, braune, rothe Erden; und diese sind gemeiniglich, wiewol mit Unterschied, die beständigsten, und die auch am meisten Körper haben; oder **chymische** Farben, die durch die Chymie aus metallischen Materien verfertiget worden. Diesen ist nicht allemal zu trauen, weil sie nicht nur ofte selbst etwas scharfes, beißendes an sich haben, wodurch sie andern Farben, mit denen sie vermischt werden, schädlich sind, sondern auch selbst von den in der Luft befindlichen mineralischen Ausdunstungen angegriffen werden; wiewol es auch sehr

schöne und höchst dauerhafte Farben dieser Art giebt. Endlich hat man auch Farben, die durch Zubereitung aus den animalischen und vegetabilischen Körpern verfertiget werden. Allein eine umständliche Beschreibung dieser Gegenstände gehöret nicht hieher. Wer ausführlichere Nachrichten über die Farben sucht, der wird sie unter andern in Dom Pernetys am Rand angezeigten Werke finden. †)

Weit wesentlicher zur Kunst dienet die Betrachtung der Farben in so fern man sie als gefärbtes Licht ansieht, womit man jedem gezeichneten Gegenstand das Ansehen eines in der Natur vorhandenen Körpers geben kann. Die Farben selbst, womit die Natur die Körper bemahlt hat, sind von unendlicher Mannigfaltigkeit, und es ist völlig unmöglich, sie alle zu nennen, oder auch nur zu zählen. Dann verursachen die verschiedenen Grade der Stärke des auffallenden Lichts, die Entfernung vom Auge, der Ton der Luft, und die Wiederscheine bey jeder Farbe, wieder mannigfaltige Abänderungen. Dem ersten Anscheine nach ist gar keine Hoffnung vorhanden, daß die Kunst des Coloris auch nur einigermaaßen in Regeln zu fassen seyn könnte. Dennoch haben wir Gemählde, darin die Natur bis auf einen hohen Grad der Täuschung nachgeahmt ist. Man muß also die Hoffnung nicht aufgeben, diesem Theil der Kunst durch bestimmte und sichere Vorschriften weiter aufzuhelfen.

Den Anfang dazu muß man nothwendig von einem Verzeichniß aller Farben machen, damit jede zu nennen sey, und von der Bestimmung der verschiedenen Modificationen, denen ein und eben dieselbe Farbe unterworfen ist, ohne ihre eigentliche Färbung zu ändern. Außer den ersten Versuchen, die da Vinci zu einer solchen Theorie gemacht hat, und die binnen zwey hundert Jahren von keinem Mahler fortgesetzt oder erweitert worden, haben zwey scharfsinnige Philosophen und Naturforscher seit kurzem den Weg dazu etwas genauer gebahnt. Wir wollen die noch wenig bekannten Versuche über diese Sache hier anzeigen.

Es ist also zuerst die Frage, in wie weit es möglich sey, alle in der Natur vorkommenden Farben natürlicher Körper in ein Verzeichniß zu bringen, und gleichsam dem Mahler auf seine Palette zu legen, damit er allemal die rechte wählen könne? Den ersten Versuch zur Auflösung dieser Aufgabe hat da Vinci gemacht; *) der berühmte Astronomus Mayer in Göttingen aber, der vor einigen Jahren zu großem Schaden der Wissenschaften verstorben ist, viel weiter fortgesetzt. Doch ist zu bedauren, daß die Abhandlung von dieser Sache, die er der göttingischen Gesellschaft der Wissenschaften vorgelesen, bis itzt ungedruckt geblieben ist. Folgendes wird einen Begriff von der Mayerischen Methode geben.

Er nimmt drey Grundfarben an, aus welchen er alle übrigen heraus zu bringen sucht. Diese Grundfarben sind das Rothe, das Gelbe und das Blaue, jedes von der Art, wie sie in dem Regenbogen erscheinen, oder in dem durch ein Prisma gebrochenen Bild der Sonne. Zu Folge einiger Versuche setzt er zum voraus, daß der Unterschied zweyer Farben von derselben Gattung, die um weniger, als den zwölften Theil des Zusatzes, von dem die Veränderung herkömmt, unterschieden sind, für unser

†) Dictionnaire portatif de peinture &c. vor welchem Buch eine Abhandlung von dem Praktischen der Kunst ist, darin die verschiedenen Farben beschrieben werden, die in dem Werk selbst, jede unter ihren Namen, nochmals vorkommen.

*) Traité de la peinture Chap. CXXI.

unſer Auge nicht mehr merklich ſey. Dieſes iſt ſo zu verſtehen. Man miſche unter das reine Roth, das eine der drey Grundfarben iſt, den zwölften Theil Gelb, ſo entſteht daher eine Farbe, die ſich von der Grundfarbe etwas entfernt. Miſcht man etwas mehr, als den zwölften Theil Gelbes darunter, ſo entſteht eine andre rothe Farbe. Nun nimmt man an, daß die auf einander folgenden, aus roth und gelb gemiſchten Farben, nicht merklich von einander abweichen, als wenn der Unterſchied von einer gegen die andre einen zwölften Theil gelber Farbe betrifft.

Durch dieſe Vorausſetzung wird auf einmal die Anzahl der Farben beynahe völlig beſtimmt, und man kann alle würklich verſchieden ſcheinenden Gattungen der Farben in ein Dreyek bringen, wovon folgendes zur Probe dienen kann.

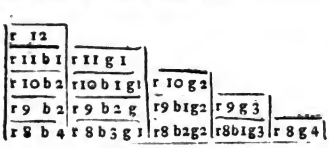

u. ſ. f

Man ſtelle ſich vor, daß hier in dem oberſten kleinen Viereck, das mit r^{12} bezeichnet iſt, die urſprüngliche hauptrothe Farbe ſtehe die nach und nach mit einem, zwey, drey Theilen des urſprünglichen Blauen verſetzt werde, und daß die aus dieſen Miſchungen entſtehenden Farben, in die unter einander ſtehenden Viereke aufgetragen würden, ſo daß das zweyte Viereck mit der Farbe bemahlt wäre, die aus eilf Theilen roth und einem Theil blau gemiſcht iſt; das dritte Viereck mit der Farbe, die aus 10 Theilen roth und zwey Theilen blau beſteht u. ſ. f. Das vorletzte Viereck in dieſer Reyhe würde demnach r^{1} b^{11} und das letzte b^{12} ſeyn.

Dadurch erhält er 91 verſchiedene Miſchungen dieſer drey Farben, die alle, weil weder weiß noch ſchwarz darunter gemiſcht iſt, einerley Grad des Lichts und der Lebhaftigkeit haben. Hierauf ſchlägt er vor, mit jeder dieſer 91 Miſchungen, dem Weißen und dem Schwarzen wieder ſo zu verfahren, wie mit den drey Hauptfarben. Auf dieſe Weiſe würde man 91 dreyekigte Tafeln bekommen, jede Tafel in 91 Viereke eingetheilt, und jedes Viereck mit einer beſondern Farbe bemahlt, welche Farben zuſammen alle möglichen, unſerm Auge zu unterſcheidenden Haupt- und Mittelfarben wie in einem Verzeichniß enthielten.

Herr **Lambert** *) merkt aber ſehr wol an, daß in dieſer Sache noch einige Ungewißheiten übrig ſind; die eins Theils daher kommen, daß man nicht weiß, ob der zwölfte Theil der Farbe nach Maaß oder nach Gewicht zu beſtimmen iſt; andern Theils, weil es noch zweifelhaft ſcheinet, ob die Stärke der Farben allemal genau durch das Verhältniß der Theile der Grundfarben beſtimmt werde. Ferner merkt er an, daß auch noch unausgemacht iſt, ob die Farben, in Anſehung des Hellen und Dunkeln, ſich auch nur durch 12 merkliche Grade unterſcheiden, oder ob man deren mehr machen müſſe.

Ohne Zweifel würde die Mahlerey durch die Mayeriſchen Dreyeke viel gewinnen, und die großen Coloriſten würden dadurch auch in den Stand geſetzt werden, andern ihr Verfahren bey der Farbengebung leichter und beſtimmter zu beſchreiben. Indeſſen würde man doch zu viel davon erwarten, wenn man glaubte, daß alsdenn alle Regeln des Colorits ganz beſtimmt, wie die Regeln der ver-

*) S. Memoires de l'Acad. royale des Sciences & belles Lettres de Pruſſe, pour l'An. 1768. p. 99.

spektivischen Zeichnung, würden angegeben werden können. Man könnte alle mögliche Farben vor sich haben, und doch sehr ins Trokene oder auch ins Kalte fallen; denn das Saftige und Warme des Colorits kömmt von verschiedenen Ursachen her, auf welche die Dreyeke keinen Einfluß haben, wie z. B. von den durchscheinenden, oder überlaßirten Farben, von den, auch im stärksten Schatten angebrachten ganzen Farben, von einem geschikten Tokkiren. Denn das schönste Colorit wird gar ofte nicht durch die, würklich auf den Gegenständen liegenden natürlichen Farben, sondern durch ganz andere erhalten. Endlich haben auch einige Farben, in dem vollkommenen Colorit, gewisse Eigenschaften, die mit den verschiedenen Mischungen der drey Hauptfarben, und des Weißen und Schwarzen, keine Verbindung zu haben scheinen, und über deren Erreichung man noch kein Licht haben würde, wenn man gleich die Mayerischen Dreyeke in der größten Vollkommenheit vor sich hätte. Also würden diese Dreyeke alle mögliche Farben, in allen möglichen Graden des Hellen und Dunkeln darstellen: aber in Ansehung des Tones des ganzen Colorits und andrer sehr wesentlichen Eigenschaften desselben, würden sie dem Künstler keine Dienste thun.

Man würde also die 91 Dreyeke vielleicht noch 91 mal verändern, und jedem noch einen besondern Ton geben müssen; und doch ist die Mischung der Farben schon vorher erschöpft worden! Hieraus erhellet nun ganz offenbar, daß das Colorit Eigenschaften habe, die keinesweges von der Mischung der Farben, noch von dem Zusatz des Hellen und Dunkeln herkommen. Ohne Zweifel entstehen sie aus der Behandlung, so daß in dieser die größten Geheimnisse der Farbengebung liegen mögen.

Hieraus läßt sich einigermaaßen abnehmen, was man zu thun hätte, wenn man die Farbengebung auf bestimmte Regeln bringen wollte. Man müßte 1) die Mayerischen Dreyeke mit dem größten Fleiß verfertigen, jedes aber nach den verschiedenen Hauptthönen der Farben abändern. 2) Alles, was aus einem genauen Studio der Werke der größten Coloristen, und aus dem Bekenntniß derer, die die meiste Uebung haben, in Ansehung der Behandlung kann angezeiget werden, zusammen sammeln. Diese wären eigentlich Arbeiten einer Mahleracademie, wie die Parisische ist, welche die geschikteſten und erfahrensten Meister der Kunst zu Mitgliedern annimmt.

Wichtig ist überhaupt, wegen des Schönen in den Farben, was ein großer Meister der Kunst davon anmerkt, und welches einem nachdenkenden Künstler viel entdeken wird. „Die Theile, sagt er, die in Schönheit vollkommener sind, bringen weniger Nutzen mit sich, die aber, so weniger Schönheit haben, sind nützlicher ——, dieses ist in allen Farben und in allen Gestalten. Die drey vollkommenen Farben können nie anders, als gelb, roth und blau seyn, und ist nur ein Begriff ihrer Vollkommenheit, nämlich wenn sie gleich weit von allen andern Farben sind; da hingegen die geringen und gemischten unterschiedlicher Art seyn können, nämlich mehr von der einen, oder der andern abhangend, und die geringsten, so von drey Farben gemischt, können unzählig verändert werden. Je weniger nun Vollkommenheit in einer Farbe ist, je mehr Vielfältigkeit hat sie, bis endlich kein Hauptbegriff mehr in ihr bleibt, und alsdenn ist sie wie eine todte unbedeutende Sache.“

Farbengebung. Dieses von dem Hrn. von Hagedorn zuerst gebrauchte Wort

Wort ist schiklich, um denjenigen Theil der Kunst auszudruken, der von den Farben abhängt. Die Farbengebung würde demnach folgende Theile der Kunst unter sich begreifen. 1) Licht und Schatten; 2) das Helle und Dunkle der Farben; 3) die eigenthümlichen oder Localfarben; 4) die Harmonie; 5) den Ton; und 6) die Behandlung der Farben. Dieses wird blos zur Erklärung des Worts angemerkt.

Farben.

(Dichtkunst)

Poetische Farben nennet man alle die Hülfsmittel, deren sich der Dichter bedienet seinen Gegenstand der Einbildungskraft so deutlich darzustellen, als wenn er vor unsern Augen gemahlt wäre, Leben oder Bewegung hätte. Dazu gehören die Bilder, und alle Tropen und Figuren, wodurch die Einbildungskraft lebhafter gerührt wird, als sie durch die eigentliche Beschreibung, durch den natürlichen Ausdruk geworden wäre.

Du Bos meynt, daß die Farben der Dichtkunst das Schiksal der Gedichte bestimmen. Vermuthlich denken einige Dichter eben so, die in der poetischen Mahlerey weder Maaß, noch Ziel, noch Grade beobachten. Ihre Reden sind ein beständiges Gewebe von Bildern und Tropen von der seltsamsten Art. Nicht nur Tugenden und Laster, sondern auch die zufälligsten Begriffe werden zu Personen erhöhet, so daß den Personen selbst wenig zu thun übrig bleibet. Die eigenthümlichen Redensarten werden fast überall vermieden, als wenn sie ganz unbrauchbar wären.

Diese Ueppigkeit hat eine Armuth wichtigerer Vorstellungen zum Grund; das Herz bleibt dabey kalt, und die Einbildungskraft wird so überhäuft, daß sie ermüdet. Solcher Ueberfluß schadet, wie die Verschwendung der Zierrathen am Kopfputz und der Kleidung, durch welche das Auge nicht hindurch dringen kann, um das Schöne im Gesicht und der ganzen Gestalt zu sehen. Selbst in lyrischen Stüken, die doch den poetischen Farben ihren eigentlichen Ort leihen, schiket sich diese Ueppigkeit so wenig, als im Trauerspiel und in dem heroischen Gedicht.

Der Dichter soll bedenken, daß aller dieser Schmuk höhern und wichtigern Eindrüken nothwendig muß untergeordnet seyn. Wozu dienete den endlich die wohlausgezierteste Außenseite eines Gebäudes, wenn hinter derselben keine Zimmer wären? Jeder Dichter sollte bedenken, daß ein mit aller Einfalt vorgetragener wichtiger, das Herz oder den Verstand intreffirender Gedanke eine größere Würkung thut, als alle Bilder der Phantasie.

Der rechte Gebrauch der poetischen Farben giebt uns von den Einsichten und dem Geschmak eines Dichters und Redners den zuverläßigsten Begriff. Ein glänzendes Colorit, ohne Stärke der Zeichnung, ohne natürliche Schilderung solcher Gegenstände, die über die Einbildungskraft hineindringen, und wichtige Empfindungen zurük lassen, verräth einen an Kleinigkeiten hangenden Geschmak. Der gänzliche Mangel poetischer Farben ist noch eher zu ertragen, als ihr Ueberfluß. Die größten Dichter, Homer und die tragischen Verfasser der Griechen haben darin einen großen Geschmak gezeiget, daß sie die hellesten Farben auf die Stellen gesetzt, die zwar des Zusammenhangs halber unumgänglich nothwendig gewesen, aber einen geringen Eindruk ohne diese Erhöhung würden gemacht haben. Wo man dem Verstand und dem Herzen Ruhestellen setzt, da kann die Einbildungskraft gerührt werden.

Faſſung.

(Schöne Künſte.)

Jeder beſondere Zuſtand des Gemüthes, der den Vorſtellungen und Handlungen einen beſondern Ton giebt. Wenn Haller ſagt:

Ein wolgeſetzt Gemüth kann Galle ſüße machen,
Da ein verwöhnter Sinn auf alles Wermuth ſtreut;

ſo zeiget er dieſe Würkung zweyer einander entgegengeſetzter Faſſungen an; der ruhigen, die ſich mehr zu angenehmen als unangenehmen Vorſtellungen lenkt; und der verdrießlichen, die geneigt iſt, alles von der widrigen Seite zu betrachten.

Es iſt eine der wichtigſten, obgleich überall in die Augen fallenden Beobachtungen, daß die Urtheile der Menſchen und die Eindrüke, welche die Sachen auf ſie machen, alſo ihr Thun und Leiden, vornehmlich durch die Faſſung beſtimmt werden. So wie derſelbe Menſch von dem Geſchmak der Speiſen ganz anders urtheilet, wenn er hungrig, als wenn er ſatt iſt, ſo beurtheilet und empfindet man insgemein jede Sache nach Beſchaffenheit der Faſſung, darin man iſt. Dieſes hat nicht nur bey den gemeinen Seelen ſtatt, die nie nach wol überlegten Begriffen, ſondern blos nach Eindrüken handeln; auch der verſtändigſte Menſch, der, welcher die Stimme der Vernunft laut und vernehmlich höret, läßt ſich ofte durch die Faſſung hinreißen.

Wir wollen dieſe merkwürdige pſychologiſche Erſcheinung hier nur in Rükſicht auf ihre Wichtigkeit in Anſehung der ſchönen Künſte betrachten. Bey Verfertigung der Werke der Kunſt iſt die Faſſung derer, auf deren Gemüther man würken will, von großem Gewicht.

Wer mit irgend einiger Aufmerkſamkeit auf ſich ſelbſt, Arbeiten die Nachdenken erfodern, gethan hat, der weiß, wie ſehr die Gemüthsfaſſung, in welcher man arbeitet, alles erleichtert oder ſchwer macht. Sich in die zur Arbeit erfoderliche Faſſung zu ſezen, iſt bey jedem Geſchäfft der erſte und wichtigſte Punkt; und die Leichtigkeit dieſes zu thun, iſt kein geringer Theil des Genies, und das, was ingenium verſatile genennt wird. Man erleichtert ſich die Faſſung, wenn man die Aufmerkſamkeit von allen andern Dingen, als dem vorhabenden Geſchäfft abzieht, und daſſelbe eine Zeitlang, ehe man an die Ausführung geht, wenn es auch nur ganz ſummariſch, oder aus einem allgemeinen Geſichtspunkt geſchieht, beſtändig vor Augen hat; welches um ſo viel leichter geſchieht, wenn man erſt irgend eine intreſſante Seite deſſelben entdekt hat. Ein hoher Grad der vortheilhaften Faſſung iſt die Begeiſterung, von deren Einfluß an ſeinem Orte geſprochen worden. *) Wenn der Künſtler hierin nicht glüklich geweſen, ſo wird ſein Werk nie vollkommen ſeyn.

Eben ſo wichtig iſt die Faſſung derer, auf welche die Gegenſtände der Kunſt würken ſollen. Wer ſich in einer vergnügten Laune befindet, den kann man leicht zum Lachen bringen; alles was man vor ihm ſagt, hat doppelte Kraft. Demnach muß in jedem Werk der Kunſt etwas liegen, was dieſe Faſſung hervorzubringen vermag. In der Muſik ſucht man dieſes durch **Vorſpielen**, oder **Präludiren** zu erhalten; in der Rede durch den **Eingang**, in einigen Gedichten durch die **Ankündigung**, in allen Arten der Gedichte und der Reden, ſo wie auch in allen Gemählden, durch den **Ton** des Vortrages. Gemählde von ſehr ernſthaftem Inhalt müſſen ſchon von weitem, ehe man noch etwas darin unterſcheiden kann, das Auge durch einen ernſten Ton rühren, ſo wie ein Gewitter von wei-

*) S. Begeiſterung.

sem durch eine dunkele, drohende Luft angekündiget wird.

Der Redner kann beym mündlichen Vortrag die Fassung seiner Zuhörer am sichersten dadurch bewürken, daß er selbst in dem Ton der Stimme, in der Stellung, in den Gebehrden und Bewegungen die Fassung vollkommen ausdrükt. Es liegt eine sehr sympathetische Kraft in dem lebhaften Ausdruk einer natürlichen Fassung. Wir können uns, wenn wir einen von Herzen vergnügten, oder durchaus bekümmerten Menschen sehen, selten enthalten, wenigstens einigermaßen uns in dieselbe Fassung zu setzen. Die große Kraft, die eine solche Fassung dessen, der redet, seinen Worten giebt, kann keinem Menschen unbemerkt geblieben seyn. Wer einen schrekhaften Vorfall gleichgültig, oder gar vergnügt erzählt, läuft Gefahr, daß ihm niemand glaubt; der aber in schrekhafter Fassung eine Lüge hervorbringt, findet leicht Glauben. Der Grund dieser Sympathie ist leicht zu entdeken. Der Mensch hat einen natürlichen Hang sich jede Sache, die seine Aufmerksamkeit an sich gezogen, so klar als möglich ist, vorzustellen. *) Wenn wir also einen Menschen von irgend einer Empfindung gerührt sehen, so wollen wir auch einen klaren Begriff von seinem Zustand haben; (wenn nur sonst nichts da ist, das die Aufmerksamkeit davon ablenkt) diesen aber erhalten wir nicht besser, als wenn wir dieselbe Empfindung haben, die er hat. Daher entsteht also eine Bestrebung der Seele sich in dieselbe zu setzen. Nur muß die Fassung, darin wir andre sehen, nichts Unnatürliches oder Widersinnliches haben; denn dieses wird uns anstößig, und verhindert jene Bestrebung, davon gesprochen worden ist, gänzlich. Wenn wir einen Lustigmacher bey ernsthaften Dingen in einer lustigen Laune sehen, so

*) S. Klarheit.

sind wir sehr entfernt, in seine Fassung zu treten.

Es ist demnach eines der wichtigsten Talente des Redners, daß bey dem mündlichen Vortrag alles, was man an ihm sieht und von ihm höret, eine dem Inhalt seiner Rede natürliche Fassung ausdrüke: dadurch rührt und überredet er mehr, als durch das was er sagt. Wie er aber dazu kommen soll, kann ihm nicht durch Regeln gezeiget werden. Man empfehle ihm überhaupt, wenn er Gelegenheit hat, große Redner zu hören, auf die Fassung in die sie sich setzen können, und auf die große Kraft derselben vorzüglich Acht zu haben, und auch im gemeinen Leben, auf den Ton der Stimme, auf Stellung und Gebehrden der Redenden genau zu merken Dieses Studium muß der Redner, als seine Experimentalphilosophie mit großem Fleiß treiben. Er wird oft bey den ungelehrtesten Menschen in besondern Fällen eine Kraft zu überreden finden, die ihm wichtige Lehren geben wird, und wird das Studium seiner Kunst in dem Umgang mit eben so viel Vortheil treiben, als in seinem Cabinet.

Fehler.

(Schöne Künste.)

Fehlen heißt eigentlich etwas thun, das von dem Zwek, den man sich vorgesetzt hat, abführet; daher ist in den Werken der schönen Künste dasjenige ein Fehler, was nicht auf den Zwek des Werks hinleitet. In jedem Werke der Kunst liegen Absichten von zweyerley Art; der Stoff des Werks, was wir anderswo den Geist desselben genennt haben, zielt auf Erwekung gewisser Vorstellungen oder Empfindungen ab; in der Form aber oder dem Körper hat jedes wieder seinen eigenen Zwek *), der jenem untergeordnet ist.

*) Man sehe den Artikel Einförmigkeit.

Man sieht dieses am deutlichsten an den Werken der Baukunst, wo die eine Absicht auf Bequemlichkeit, die andre auf Schönheit geht. Das Gebäude, oder irgend ein einzeler Theil desselben ist fehlerhaft, in so fern ein oder mehrere Theile zu dem Gebrauch, wozu sie vorhanden, nicht tüchtig genug sind; wie ein Schlafzimmer, in dem man seiner Lage halber wenig Ruhe haben könnte, oder ein Speisezimmer das dunkel wäre, oder die andern zu seiner Bestimmung dienenden Bequemlichkeiten nicht hätte. Eben dieses Gebäude und diese Theile desselben wären aber, bey allen Bequemlichkeiten, die ihre Bestimmung erfodert, fehlerhaft, wenn alles ohne Verhältniß, ohne Regelmäßigkeit, ohne Festigkeit wäre. So verhält es sich mit allen Werken der schönen Künste; denn Batteux hat die Sachen nicht genug überlegt, da er gelehrt hat, daß die Baukunst in Ansehung ihres Zweks eine ganz besondere Gattung ausmache. In dieser Kunst ist das, was zum Gebrauch und zur Bequemlichkeit gehört, der Geist des Werks, das gute Ansehen aber der Körper; da in jedem andern Werke, die Vorstellungen, die der Künstler erweken will, die Seele; die Schönheit aber, die Regelmäßigkeit, das fließende und angenehme Wesen der Form, den Körper ausmachen.

Die Fehler, die dem Geist eines Werks der Kunst ankleben, sind Fehler, die nicht der Künstler sondern der Mensch begeht, gemeine Fehler, die er mit allen andern Menschen gemein hat, die in ihren Handlungen und Unternehmungen ihres Zweks verfehlen. Der Baumeister, der eine Küche baute, in welcher man nicht ohne Gefahr Feuer unterhalten könnte, hätte nicht einen Kunstfehler begangen, sondern einen Fehler gegen die allgemeine gesunde Vernunft. Der Dichter, der Mitleiden erweken will, und zu dem Ende Gegenstände mahlt, die Ekel machen, fehlt nicht gegen die Regeln der Poesie, sondern er handelt gegen die Vernunft. Dergleichen Fehler also sind nicht ästhetische Fehler, sie gehen eigentlich nicht den Geschmak, sondern nur den Verstand an. Sie sind so mannigfaltig, als der Irrthum überhaupt ist.

Die eigentlichen Kunstfehler, die wir ästhetische Fehler nennen, betreffen das Aeußerliche, oder den Körper der Werke; denn nur darin fehlt der Künstler, als Künstler. Die Natur und die Mannigfaltigkeit dieser Fehler zu erkennen, darf man nur überlegen, was eigentlich das Aesthetische in den Werken der Kunst seyn soll. Es ist eine solche Anordnung, ein solcher Vortrag, eine solche Ausbildung der, dem Werke wesentlichen, Vorstellungen, die sie geschikt macht, auf die sinnliche Vorstellungskraft vortheilhaft zu würken. Ein Werk der Kunst ist ästhetisch vollkommen, wenn die Vorstellungen, die es erweken soll, auf die leichteste, lebhafteste, dauerhafteste und überhaupt das Gemüth einnehmendste Art, erwekt werden. Dieses zu erhalten ist das eigentliche Werk des Geschmaks, da jene Vorstellungen selbst ein Werk des Verstandes und des Genies sind.

Um die ästhetischen Fehler zu vermeiden, muß man die Natur, jeden Trieb und jede Lenkung der untern Seelenkräfte *) kennen. Man kann Fehler begehen, die dem natürlichen Verfahren, oder der Art, wie diese Kräfte sich äußern, geradezu zuwider sind, dieses sind wesentliche Fehler; man kann aber auch solche begehen, die

*) Der bestimmte Begriff dessen, was man die untern Seelenkräfte nennt, muß aus der Philosophie geholt werden. Diejenigen, welche die Wolffischen oder Baumgartenschen Schriften noch nicht kennen, werden dahin verwiesen.

Digitized by Google

die ihnen die Vorstellung blos schwer machen, diese sind weniger wesentlich. Diese doppelte Beschaffenheit haben die ästhetischen Fehler mit den philosophischen gemein; diese sind entweder würkliche Widersprüche, oder sie sind bloße Mängel, wodurch zwar die Begriffe und Urtheile sich unter einander nicht aufheben oder zerstöhren, aber doch unbestimmt, unaewiß und verworren werden. Auch hier kann die Baukunst die nöthigen Erläuterungen geben! denn da kann man die wesentlichen und zufälligen Regeln am deutlichsten erkennen. Wenn das, was seiner Natur nach gerade, oder senkrecht, oder bleyrecht seyn soll, krumm oder hängend ist, wenn das, was seiner Natur nach ganz seyn soll, gebrochen wird; *) so begeht der Baumeister wesentliche Fehler, die sehr beleidigen: wenn er aber in den Verhältnissen fehlet, wenn er zu zierlich, oder zu kahl wird, wenn in dem Ganzen nicht einerley Geschmak, oder nicht genug Harmonie ist, so begeht er weniger wesentliche Fehler. Es wäre für die Critik nicht unwichtig, die verschiedenen Arten der Fehler in jeder der beyden Hauptgattungen näher zu bestimmen und genau zu benennen. Hier kann es genug seyn, den Kunstrichtern den nöthigen Wink dazu gegeben zu haben.

Fein.

(Schöne Künste.)

Man nennt im eigentlichen Verstande dasjenige Fein, was in seiner Art zwar bestimmte und klare, aber nicht starke Eindrüke auf die Sinnen macht, so daß schon scharfe Sinnen zu bestimmter Empfindung desselben erfodert werden, wie ein feiner Ton, ein feiner Geruch, ein feiner Faden. Im figürlichen Sinn nennt man also dasjenige Fein, was eine etwas scharfe Vorstellungskraft erfodert, um den gehörigen Eindruk zu machen; was denen, die nicht genau aufmerken, leicht unbemerkt bleibt. So ist ein feiner Gedanken der, dessen Richtigkeit nur durch einen merklichen Grad der Scharfsinnigkeit entdekt wird. Das Feine ist dem Groben entgegen gesetzt, das sich stark fühlen läßt, und auch gröbern Sinnen nicht entgeht.

Es liegt in der Natur der Vorstellungskräfte, daß diejenigen, die eine große Fertigkeit in jeder Art der Vorstellungen erlangt haben, von dem Feinen angenehmer gerührt werden, als von dem zu merklichen. So wol für die äußern, als für die innern Sinnen, werden rohe Menschen von solchen Dingen angenehm gerührt, die geübtern schon zu gemein und nicht fein genug sind. Der Künstler also, der für geübte und scharfe Kenner schreibt, muß das Feinere seiner Kunst besitzen, und überhaupt einen feinen Geschmak haben, so wie der, der einem scharfsinnigen Mann schmeicheln will, ihn nicht grob, sondern auf eine verdekte Art loben muß.

Also ist das Feine eine ästhetische Eigenschaft, wodurch einige Gedanken oder Vorstellungen ihre rechte Annehmlichkeit erhalten. Das Feine liegt aber entweder in der Vorstellung selbst, oder in der Art, wie sie vorgetragen wird, nämlich in der Wendung und in dem Ausdruk. Ein Gedanken ist Fein, wenn seine Kraft von Begriffen herkommt, die nur scharfsinnige fassen. Zum Beyspiel kann das Lob dienen, welches Euripides aus dem Munde des Adrastus dem Eteokles beylegt: **Er liebte das Vaterland — die Bösen haßte er, nicht den Staat; denn er machte einen Unterschied zwischen der Republik, und denen, die sie durch eine üble Verwaltung der Sachen verhaßt machen.** *) Zum Beyspiel einer

*) S. Baukunst; Gebälke.

*) Euripid. in dem Trauerspiel ἱκέτιδες.

einer sehr feinen Wendung des Lobes kann das Compliment dienen, das Horaz dem Dichter Alcäus macht. Mitten im Schreken, den der römische Dichter aus augenscheinlicher Lebensgefahr gehabt, und da er schon einen gewissen Tod erwartet, sich auch schon das dunkele Reich der Schatten lebhaft vorstellt, sieht er dort nur vorzüglich den Alcäus, und bemerkt fürnehmlich die Wunder seiner Lieder. *) Durch den Ausdruk kann ein gemeiner Gedanken Fein werden, wenn ihm etwas, das auf eine feine Art reizet, beygemischt wird. Davon kann folgendes, aus dem eben angeführten Trauerspiel des Euripides, zum Beyspiel dienen. **) Die argivischen Matronen bitten die Aethra ihren Sohn zu bewegen, daß er ihnen die Leichname ihrer erschlagenen Söhne ausliefere. **Auch du**, sagen sie, **hast ehedem aus den lieblichen Umarmungen deines Gemahls einen Sohn gebohren.** Wie viel feiner ist dieses, als das gemeine, **auch du bist Mutter.** Der angeführte Dichter ist vorzüglich reich an Gedanken, die durch den Ausdruk Fein werden. Wie Fein ist nicht folgendes, ebenfalls durch Einmischung angenehmer, und an sich feiner Nebenbegriffe. **Er vergönnte seiner Tochter aus den Freyern den zu wählen, auf den die lieblichen Eingebungen der Venus ihre Neigung lenken würden.** ***) Dadurch giebt der Dichter auf eine angenehme Weise zu verstehen, daß die Wahl eines Gatten durch ein gewisses nicht zu bestimmendes Gefühl, das aus Wollust entspringt, geleitet werde.

Zum feinen Ausdruk gehören überhaupt die Wörter, die entweder die Hauptbegriffe selbst, oder einige Nebenbegriffe, durch scharfsinnige Bilder, oder durch andre nur geübten Kennern recht fühlbare Umwege mehr merken lassen, als geradezu anzeigen. Was durch fast unmerkliche Anspielungen, durch ganz leichte flüchtige Zeichen, aber doch sehr richtig und bestimmt angezeiget wird, gehört hiezu.

Es giebt gemeinen Vorstellungen ein reizendes Wesen, und eine Neuheit, wodurch sie sehr angenehm werden, und ist deßwegen da zu brauchen, wo die Sachen selbst wenig reizendes haben. Personen von feinem Witz können auch die gemeinsten Sachen dadurch interessant machen. Dayer ist der eigentliche Sitz des Feinen in den Werken des Geschmaks in den Materien und auf den Stellen, wo die Vorstellungskraft, wegen des geringen Gewichts der Sachen selbst, sinken könnte; besonders in dramatischen Stüken da, wo die Handlung etwas rupig fortgeht.

Wo aber die Sachen selbst sehr wichtig, pathetisch, oder sehr ernsthaft sind, da ist das Feine weniger nöthig, und würde auch unnatürlich seyn, weil eine ernsthafte, oder empfindungsvolle Gemüthsfassung ihm entgegen ist. Das Große, das Pathetische, das Erhabene, kann selten mit dem Feinen verbunden seyn. Wer dabey fein seyn wollte, der würde verrathen, daß er das Starke und Große nicht mit voller Kraft fühlt.

Ueberhaupt gehört das Feine unter die Würze der Gedanken, wovon man leicht einen schädlichen Aufwand machen kann. Personen, die für jeden Gedanken eine feine Wendung und einen feinen Ausdruk suchen, fallen in das Gezierte, und eine zu große Begierde sich immer fein auszudrüken, verleitet auch auf das Spitzfündige, welches eigentlich das falsche Feine ist.

Fein-

*) Hor. Lib. II. od. 13.

**) vs. 55. 56.

***) Iphig. in Aul. vs. 68. 69.

Feinfäulig.

(Baukunſt.)

Dieſes Wort braucht Goldman um dasjenige auszudrüken, was die griechiſchen Baumeiſter durch das Euſtylon anzeigten, nämlich diejenige Säulenweite, die den Gebäuden das beſte Anſehen giebt. *) Die Alten machten dieſe Säulenweite von ſechs und einem halben Model, ſo daß der Raum zwiſchen zwey Säulen $2\frac{1}{4}$ Säulendike war. **) Die neuen Baumeiſter binden ſich nicht ſo genau an die Verhältniſſe, welche die Alten angegeben haben.

Felder.

(Baukunſt.)

Vertiefungen mit erhabenen Einfaſſungen und verſchiedenen Verzierungen, die in der Baukunſt an den Deken angebracht werden, um das Glatte zu unterbrechen. Ungeachtet der großen Einfalt, die den Charakter der griechiſchen Bauart ausmacht, ſuchten die griechiſchen Baumeiſter das Glatte an den Deken zu vermeiden. So wol die geraden, als die gewölbten Deken wurden insgemein in viel Viereke eingetheilt, deren jedes ſeine Einfaſſung hatte, innerhalb aber vertieft und mit Zierrathen geſchmükt war. In der Rotonda in Rom, dem ehemaligen Pantheon, iſt das Gewölbe der Cupel in ſolche viereckigte Felder eingetheilt, und ehedem war jedes vertiefte Vierek mit einer aus Metall gegoſſenen (und vermuthlich vergoldeten) Roſe ausgeziert. Auch kleinere Deken, wie die Deken der Säulenlauben, ſo gar die untere Seite des Unterbalkens und das Kinn, oder die untere Fläche der Kranzleiſten an Gebälken, wurden in Felder eingetheilt, die die Römer Lacus, Lacunas, (d. i. Löcher) Vertiefungen nennten. Dieſe Felder geben den Gebäuden ein ſehr reiches Anſehen.

Die neuern Baumeiſter der vorigen Zeiten haben ſo wol gerade, als gewölbte Deken durch Gyps und Stukarbeit in Felder eingetheilt, welches gegenwärtig aus der Mode gekommen, weil man insgemein dafür Dekengemählde anbringt. Nur an den Unterbalken und an den Kranzleiſten hat man die Felder beybehalten.

Gegenwärtig theilet man auch die Wände der Zimmer, die entweder vertäfelt, oder mit Marmor bekleidet ſind, in Felder ein, die aber nicht ſo vertieft und größer ſind, als die Dekenfelder. Dergleichen Felder nennen die franzöſiſchen Baumeiſter compartimens, und man kann bey Daviler eine große Mannigfaltigkeit von Zeichnungen zu ſolchen Feldern antreffen. Die Tapeten haben inzwiſchen dieſe Arten der Wände etwas aus der Mode gebracht.

Feld heißt in der Baukunſt überhaupt an einer Wand oder an einer Deke jede gerade Fläche, die eine etwas hervorſtehende Einfaſſung hat. Daher auch die Fläche der Giebel, die rings herum mit einem Geſims eingefaßt iſt, Giebelfeld genennt wird.

Fenſter.

(Baukunſt.)

Oeffnungen in Gebäuden für das einfallende Licht. Sie ſind zur Bequemlichkeit nothwendig, können aber auch zugleich zur Verſchönerung eines Gebäudes dienen, deſſen Außenſeiten weder mit Säulen noch Pfeilern verziert ſind, und die ein allzukahles Anſehen haben würden, wenn das Einförmige nicht durch eine geſchikte Austheilung der Fenſter unterbrochen wäre.

Der Baumeiſter muß bey Anlegung der Fenſter auf ihre doppelte Beſtimmung,

*) S. Säulenweite.

**) Vitruv. l. III. c. 2.

mung, nämlich ihren wesentlichen Nutzen zur Erleuchtung, und ihre Verschönerung der Außenseiten acht haben. Beydes verdienet eine nähere Betrachtung. In Ansehung der Erleuchtung muß man voraussetzen, daß ein Zimmer so wol Ueberfluß, als Mangel an Licht haben könne. Das letzte ist außer Zweifel; das erstere wird durch die Grundsätze der Mahlerkunst offenbar, nach welcher der Ueberfluß des Lichts ein Gemählde matt macht. In einem Zimmer nehmen sich die Personen und Sachen bey einem gemäßigten Lichte besser aus, als beym überflüßigen, welches auch in andern Umständen blendet.

Der Baumeister hat also hierin sich zu bemühen, daß er das rechte Maaß treffe. Dieses geschiehet, wenn die Wand, an welcher die Fenster sind, ohngefehr eben so viel dem Lichte verschlossenen, als offenen Raum hat, oder auch etwas mehr; so daß allemal zwischen zwey Fenstern ein Pfeiler stehe, der wenigstens die Breite eines Fensters habe. Es ist eine unangenehme Sache, wenn ein Zimmer einer Laterne gleichet, und dem Licht überall offen steht. Auch soll man ohne die höchste Noth, die Fenster nicht an zwey auf einander stoßenden Wänden machen; denn dadurch bekömmt das Zimmer zwey sich kreutzende Lichter, welches unangenehme doppelte Schatten und Halbschatten verursachet, und in vielen Fällen blendet. Man thut so gar wol, wenn man die Erleuchtung von zwey einander gegenüber stehenden Wänden vermeidet.

Bey der Erleuchtung hat man auch auf die Größe der Fenster zu sehen; diese aber muß der Höhe der Zimmer angemessen seyn. In ordentlichen Wohnzimmern, die zwölf bis vierzehn Fuß hoch sind, scheinet die Höhe der Fenster von ohngefehr acht Fuß die beste zu seyn. Ihre beste Stellung aber scheinet die zu seyn, da von dem obersten Rande des Fensters bis an die Deke ein Raum von zwey bis drittehalb Fuß ist, wodurch denn auch die Höhe der Brüstung bestimmt wird. Damit aber die Winkel an den halben Pfeilern, und der Platz hinter den ganzen Pfeilern nicht gar zu dunkel werden, so muß man die Ausschnitte der Fenster schrege machen, und die Pfeiler inwendig verschmälern, und dieses desto mehr, je diker die Mauern sind. Die Schmiege ist hinlänglich, wenn auf jeden Fuß der Mauerdike zwey Zoll gerechnet werden.

Es geschieht sehr ofte, daß die äussere Anordnung der Fenster mit der innern streitet, so daß jede für das Fenster einen besondern Platz fodert. In diesen Fällen hat der Baumeister die größte Ueberlegung nöthig. Denn da ein Fehler unvermeidlich ist, so kömmt es darauf an, daß er am geschicktesten verstekt werde. Wenn z. B. das äußere eine Anordnung der Fenster erfoderte, wodurch in einem Zimmer die beyden Winkel an den letzten Fenstern ungleich würden, welches allemal ein Fehler wäre, so könnte man sich einigermaaßen durch Verstärkung oder Verschwächung der innern Mauern, die das Zimmer einschließen, helfen, wovon man in der, in dem Artikel Alcove befindlichen, Zeichnung eine Probe sehen kann.

Ueberhaupt muß man, wo es immer möglich ist, den Fehler lieber inwendig, als von außen hinbringen. Sollten aber wichtige Ursachen dieses hindern, so muß man ihn von außen durch geschikte Hülfsmittel zu verbergen suchen.

Die alten Griechen und Römer liebten in den Zimmern, ein von der Höhe einfallendes Licht; so daß die Fenster in hohen Zimmern erst zwölf oder mehr Fuß von der Erde angelegt, und ziemlich klein waren. Diese Erleuchtung hat ihre Vortheile, wie-

Digitized by Google

wiewol sie wenig mehr gebraucht wird, indem man jetzo die Aussichten aus den Zimmern liebet. *)

Die äußere Anordnung der Fenster erfodert die meiste Ueberlegung. Sie geben den Außenseiten, die nicht mit Säulen oder Pilastern geziert sind, das vornehmste Ansehen, und vertreten die Stelle der Felder an einer geraden Fläche. Sie müssen nach den Grundsätzen der Regelmäßigkeit und der Eurythmie gesetzt, und nach den guten Verhältnissen und der Zusammenstimmung angelegt werden.

Die Regelmäßigkeit erfodert, daß alle Fenster eines Geschosses auf gleichen waagerechten Lienen stehen, und gleich groß seyen, wiewol dieses letztere bisweilen eine Ausnahme leidet. Ferner, daß die Gewände alle senkrecht, und daß die Fenster der verschiedenen Geschosse gerade auf einander treffen. Denn es wäre ein sehr beleidigender Fehler, wenn hierin etwas versehen würde. Die Regeln der guten Verhältnisse erfodern, daß weder die Oeffnungen, noch das Volle der Mauer zu sehr hervorstehe. Es scheinet allemal besser zu seyn, eher mehr volle Mauer, als Fenster zu machen, welches auch der innern Erleuchtung zu statten kömmt

Bey einem Gebäude wo von aussen immer auf die ganze Masse gesehen wird, ist das Einfache dem Ueberladenen allezeit vorzuziehen. Eine Aussenseite ohne alle Fenster, oder mit sehr wenigen, ist auch bey dem grossen oder fast gänzlichen Mangel des Mannigfaltigen ganz erträglich, da hingegen der Ueberfluß der Fenster und andrer zum Mannigfaltigen gehörigen Stüke, ekelhaft ist.

In gemeinen Wohnhäusern läßt sich die Anzahl der Fenster in einer Reyhe der Außenseite leicht bestimmen. Man theilet die ganze Breite der Aussenseite durch die doppelte Zahl der Fuße einer Fensterbreite, oder durch dieselbe Zahl etwas größer genommen; der Quotient giebt die Anzahl der Fenster. Wir wollen den Fall setzen, ein Gebäude sey 56 Fuß breit, und man habe die Breite der Fenster auf 4 Fuß gesetzt; so theile man 56 durch 8. Der Quotient 7 zeiget an, daß sieben Fenster müssen angebracht werden. Alsdann ist in der Breite der Außenseite so viel Mauer, als Oeffnung. Wollte man weniger Fenster haben, so theile man die Breite der Außenseite durch eine etwas größere Zahl. Wenn z. B. die Länge der Seite 80 Fuß wäre, und die Fensterbreite wäre 4 Fuß, so theile man sie nicht durch 8 sondern durch 10, so hätte man 8 Fenster, und alle Fenster zusammen machten die Summe der Oeffnungen 32 Fuß; die Summe der Pfeiler aber wäre 48 Fuß.

Hierbey kommen aber verschiedene Betrachtungen vor, die zu wichtigen Ausnahmen dieser Regeln Gelegenheit geben. Erstlich ist in den Hauptaussenseiten, wo die Thüren und Portale stehen müssen, eine ungerade Zahl der Fenster nöthig: dieses erfodert die Eurythmie, damit die Thüre in die Mitte kommen könne. Darnach muß sich die Eintheilung der Außenseiten in Fenster und Pfeiler richten. Daher muß man die Länge der Aussenseiten allemal durch eine solche Zahl theilen, daß der Quotient eine ungerade Zahl werde, z. E. 5, 7, 9, 11. Dieser Betrachtung zu gefallen muß man entweder die Breite der Pfeiler oder der Fenster etwas vermindern, oder vermehren. Wir wollen setzen die Breite der Außenseite sey 48 Fuß, und man könnte dem Fenster höchstens 4 Fuß Breite geben. Wollte man nun die Zahl 48 durch 8 theilen, so bekäme man für die Anzahl der Fenster 6, welches eine gerade Zahl ist. Daraus aber folget, daß man entweder 5 oder 7 Fenster machen

*) S. Winkelmanns Anmerkungen über die Baukunst der Alten S. 41.

machen müsse. Zu einem von beyden muß man sich entschließen. Leidet es die innere Einrichtung, so muß man allemal die kleinere Zahl der größern vorziehen. Gesetzt also, man wollte nur 5 Fenster machen; so nähmen sie 20 Fuß von der Breite ein, die Pfeiler aber 28 Fuß, welches für einen Pfeiler $5\frac{3}{5}$ Fuß gäbe. Fände man nun, daß die Pfeiler für die innere Erleuchtung zu groß wären, so muß man auf Mittel bedacht seyn, durch einen Kunstgriff diesem Fehler abzuhelfen.

Man setze den Fall die höchste Breite der Pfeiler soll $4\frac{1}{2}$ Fuß seyn, so daß alle fünf Pfeiler $22\frac{1}{2}$ Fuß betrügen, so blieben von dem Raum, den sie einnehmen müssen, noch $5\frac{1}{2}$ Fuß übrig. Diese suchte man dergestalt in die Mitte zu bringen, daß man dem Fenster in der Mitte etwa einen halben Fuß mehr, jedem Pfeiler daran etwa anderthalben Fuß mehr, und den beyden halben Ekpfeilern das übrige gäbe. Diese Ungleichheit aber läßt sich so wol von außen, als auch, wenn man es nöthig findet, von innen versteken. Von außen, wenn man die breiten Pfeiler am mittlern Fenster durch Verkröpfung oder Wandpfeiler in eine Gleichheit mit den andern bringt; von innen durch Verstärkung der Mauer, wie schon vorher erinnert worden.

Wenn die ganze Breite oder Länge der Außenseite sich nicht so will theilen lassen, daß der Quotient eine ungerade Zahl wird, so kann man sich auch dadurch helfen, daß man gleich einen Theil für die besondere Mitte des Gebäudes davon nimmt, daß das übrige einen geraden Quotienten bekomme; alsdenn sucht man die abgeschnittene Zahl für die Mitte auf eine geschikte Weise einzutheilen, wie vorher erinnert worden. Z. E. Die Länge wäre 96 Fuß, und man wollte sie gerne durch 8 theilen, das ist, jedem Fenster 4 Fuß, und jedem Pfeiler eben so viel geben. Weil nun auf diese Weise ein gerader Quotient heraus käme, so nehme man 16 Fuß für die Mitte ab, und theile den Rest, 80 durch 8, so bekömmt man die Anzahl der 8 Fenster. Die Mitte, welche 16 Fuß beträgt, sondere man durch Vortretung oder Einziehung von dem andern ab, und suche ihr eine besondere geschikte Eintheilung zu geben. Sollte, nachdem alles festgesetzt worden ist, sich finden, daß das mittelste Fenster dem guten Ansehn zum Schaden zu breit oder zu schmal ist, so kann man ihm im ersten Fall durch eine schmälere, im andern durch eine breitere Einfassung etwas helfen.

Die Methode, welche man an vielen Wohnhäusern braucht, da man der geraden Zahl Fenster nicht hat ausweichen wollen, die Thüre an ein Ende der Außenseite zu setzen, giebt oft der innern Eintheilung ziemliche Vortheile; doch steht sie nicht allzu gut für das Ansehen der Außenseite.

Mit der Höhe der Fenster ist der Baumeister weniger gezwungen; weil er die Höhe des ganzen Gebäudes mehr in seiner Gewalt hat, als die Breite desselben. Es muß aber die Höhe so wol des ganzen Gebäudes, als jedes Geschosses so genommen werden, daß zwischen zwey über einander stehenden Fenstern eine hinlängliche Maße Mauer sey, ohngefehr so hoch als ein Fenster, und daß die Gebälke oder Gesimse, die über den Fenstern weggehen, ihren vollen Platz haben, und das Fenster nicht einzudruken scheinen. Am auer ungereimtesten ist der Fehler, der doch in einigen prächtigen Gebäuden, die an dem Königl. Schlosse in Berlin begangen worden, da die obersten Halbfenster in das Gebälke hineintreten.

Ueber das Verhältniß der Höhe der Fenster zu der Breite haben wir wenig anzumerken. Man hat gefunden,

funden, daß diejenigen Fenster am besten stehen, welche ohngefehr halb so breit, als hoch sind. Merklich höher, bekommen sie ein zu leichtes Ansehen, und nähern sich dem Ansehen bloßer Ritzen in der Mauer. Merklich niedriger scheinen sie zu schwer und zu plump. Indessen lehrt die Erfahrung, daß die halben Fenster in attiken und halben Geschossen, wenn sie ohngefehr so hoch wie breit, oder etwas höher sind, das Ansehen der Gebäude eben nicht verderben.

In Ansehung der Figur gehen die meisten Stimmen der Kenner auf das viereckigte; die am ekelsten sind, verwerfen alle Fenster mit Bogen, sie seyen völlig oder gedrükt. Diese scheinen den feinesten Geschmak zu haben. Doch kann man nicht sagen, daß die sehr niedrige Bogen die Schönheit der Fenster ganz verstellen. *) Fenster mit völlig halbrunden Bogen, zumal wenn sie enge an einander stehen, und Bänder oder Gesimse über die Fenster hinlaufen, haben in der That etwas sehr beleidigendes. Dieses haben die Alten so sehr gefühlt, daß sie nicht einmal ihre Thuren mit Bogen gemacht haben.

Uebrigens hat ein Baumeister in Ansehung der Verzierung, der Verhaltniß und des Ansehens der Fenster in Rükſicht auf die Schönheit der Außenseiten und der Uebereinstimmung mit den Säulenordnungen verschiedenes zu überlegen.

Da die Fenster denjenigen Außenseiten, die weder Säulen noch Wandpfeiler haben, das meiste Ansehen geben, so muß man sich wundern, daß noch keinem Baumeister eingefallen ist, einen Versuch zu machen, nach Anleitung der Säulenordnungen dergleichen Fensterordnungen zu entwerfen. Wem ein solcher Versuch gelünge, der würde der ganzen Baukunst eine Erweiterung, und den Baumeistern eine große Erleichterung verschaffen. Folgende hiezu gehörige Anmerkungen können den Weg dazu bahnen.

Man könnte vier Hauptfensterordnungen machen, welche so wol in ihren Verhältnissen, als Verzierungen eben so stark von einander unterschieden wären, als die Säulenordnungen. Die erste Ordnung könnte auf Kirchen eingerichtet werden; die andre auf große Palläste; die dritte auf ansehnliche Land- und Wohnhäuser, und die vierte auf gemeine Häuser. Das Wesentliche jeder Ordnung wäre das Verhältniß der Höhe zur Breite, wodurch zugleich die Höhe des ganzen Geschosses bestimmt würde. Jede Ordnung könnte etwa zwey Nebenabtheilungen haben, welche von der Figur der Fenster, je nachdem sie einen gebogenen oder geraden Sturz hätten, und von den Verzierungen hergenommen würden. Für jede Ordnung müßten zwey oder drey der besten Verhältnisse für die Fensterweiten bestimmt werden, und eben so viel für ihre Anzahl auf einer Seite. Endlich müßten auch alle Gesimse, Gebälke und andre Verzierungen der Außenseiten nach Maaßgebung jeder Ordnung bestimmt werden, damit der Baumeister, so bald er die Fensterordnung für sein Gebäude festgesetzt, sogleich für dessen ganze Bauart gewisse Vorschriften hätte.

In Ansehung der Verzierung der Feuster hat bald jeder Baumeister etwas besonders. Sie sind von dreyerley Art, entweder bloſſe Einfassungen, oder Einfassungen, Bänke und Gesimse, oder diese mit Giebeln. Daß sie nothwendig eine Einfassung haben müssen, ist an einem andern Orte bewiesen worden. *) Die Einfassungen können auf vielerley Art seyn, und müssen sich in der Menge und den Verhältnissen nach den Ordnungen richten. Die allereinfacheste Verzierung ist eine um alle vier Seiten

*) S. Oeffnung.

*) S. Oeffnung.

ten gleich herumlaufende Einfassung. Hiernächst, eine solche Einfassung nur von drey Seiten, von unten aber hervorstehende Fensterbänke mit oder ohne Kragsteine. Noch etwas mehr sind sie verziert, wenn zu der letztern Art noch ein Gesims mit Fries über den Sturz kömmt, wo denn die obere Einfassung den Unterbalken, der darüber stehende Theil den Fries, und das obere Gesims den Kranz vorstellt, deren Verhältnisse, nach Anleitung der Ordnungen, aus der Höhe des Fensters leicht zu bestimmen sind. Noch weiter wird die Verzierung getrieben, wenn zu obigen noch dieses hinzukömmt, daß man die ganze Brüstung unter dem Fenster als ein Postament vorstellt, in welchem Fall aber nothwendig das Geschoß von dem unterliegenden durch ein Band oder Gesims muß abgesondert seyn. Endlich kann man auch zu allem vorhergehenden noch Giebel über die Fenstergesimse setzen, die man entweder alle gleich, oder abwechselnd dreyeckigt und gebogen macht. Indessen scheinen doch die Giebel der Fenster, ob sie gleich von allen neuern Baumeistern gebraucht worden, der edlen Einfalt entgegen. Sie überhäufen eine Außenseite mit gar zu viel Dingen. Sie sind höchstens da erträglich, wo die Fenster etwas weit aus emander stehen, wo die Geschosse nicht mit Bandern abgetheilt sind, und wo die ganze Außenseite höchst einfach ist, wie an dem Opernhaus in Berlin. Am allerungereimtesten aber sind Fenster mit rundem Sturz und mit geraden Gesimsen oder gar mit Giebeln verziert. Die gothische Bauart hat nichts ungereimteres aufzuweisen.

Man findet ofte, daß zur Verzierung der Fenster ordentliche Wandpfeiler oder gar Säulen gebraucht werden, welches aber ein schlechter und mit keinem einzigen guten Grunde zu rechtfertigender Geschmak ist, ob man gleich das Ansehen eines **Michael Angelo** und **Palladio** dafür anführen kann. Noch unnatürlicher wird dieser Fehler, wenn diese Säulen einen Bogen tragen, wie an den großen Fenstern des Berlinischen Schlosses über den Portalen nach dem sogenannten Lustgarten zu. Es ist nicht leicht etwas ungereimteres in die Baukunst zu bringen als dieses.

Fermate.

(Musik.)

Ist in einer oder mehrern Stimmen eines Tonstüks eine Stelle, wo der Ton nach Belieben über die Geltung der Note angehalten, und mit verschiedenen Verzierungen gedehnt wird. Ueber die Note, worauf die Fermate fällt, wird dieses Zeichen ⌒ gesetzt. Die Hauptstimme hält entweder den Ton blos an, oder macht Zierrathen, welche Singcadenzen genennt werden, auf derselben, binnen welcher Zeit die andern Stimmen entweder ganz inne halten, oder nur den Ton fortdauern lassen. Die verschiedenen Arten, wie der Sänger diese Fermate zu behandeln hat, findet man in Hrn. **Agricolas** Anmerkungen zu **Tosis** Singkunst angezeiget.

Die Fermate dienet den Ausdruk starker Leidenschaften an den Stellen, wo sie aufs höchste gestiegen sind, auch bey der Verwunderung, wie eine Ausrufung, zu unterstützen. Sie unterbricht den Gesang, wie man etwa in starkem Affekt nach einer Ausrufung etwas mit der Rede inhält, um hernach heftiger wieder fortzufahren. Der Sänger muß auf der Fermate den Ton entweder mit gleicher Starke aushalten, oder nach und nach verschwachen, oder verziehen, nachdem der Affekt es erfodert. Man sehe hierüber, was Quanz in seiner Anleitung zum Flötenspielen, und Bach in dem Versuch über die beste

Art

Art das Clavier zu spielen angemerkt haben.

Fernsäulig.
(Baukunst.)

Drükt die Säulenweite aus, welche die Griechen aræoftylon nennten, nach welcher die Säulen mehr als acht Model aus einander stunden, so daß der Raum zwischen zwey Säulen über drey Säulen dike war. Die Alten glaubten die Säulen könnten, ohne daß das Ganze ein mageres Ansehen bekäme, nicht viel weiter als acht Model aus einander stehen. Wer ein Auge hat, das Verhältnisse zu empfinden vermag, wird ihrem Geschmak darin Beyfall geben.

Feuer.
(Schöne Künste.)

Durch diesen metaphorischen Ausdruk wird diejenige Lebhaftigkeit der Seelenkräfte ausgedrükt, die eine schnelle Würksamkeit, so wol der Vorstellungs- als der Begehrungskräfte hervorbringt. In diesem Zustande folgen die Begriffe schnell auf einander, sie drängen sich hervor, die Seele würkt und begehrt mit Heftigkeit, so daß auch dadurch das Geblüt schneller angetrieben, und eine Vermehrung der innerlichen Wärme des Körpers gespührt wird. Ein geringerer Grad des Feuers wird die Lebhaftigkeit, ein stärkerer die Wuth, die Begeisterung genennt.

In so fern dieser Zustand des Gemüths durch ästhetische Gegenstände hervorgebracht wird, und auf die Bearbeitung derselben einfließt, gehört die Betrachtung seines Ursprungs und seiner Würkung zur Theorie der Künste. Denn es ist bekannt genug, was für vortheilhaften Einfluß dieser Zustand auf die Werke des Geschmaks hat.

Einigen Menschen ist dieses Feuer angebohren. Ihre Nerven haben mehr Reizbarkeit, als andrer Menschen; sie sind in ihren Begierden heftig. Was andre mit Ruhe angenehm oder unangenehm empfinden, erwekt bey diesen starke Begierden und starken Abscheu. Aus geringer Veranlassung erfolget ein allgemeines Bestreben aller Seelenkräfte, die sich auf ein Ziel, wie in einem Brennpunkt vereinigen. Von dieser Art scheinen Homer, Aeschylus, Demosthenes und Michael Angelo gewesen zu seyn; unter den Neuern besitzet Voltaire diese Gabe der Natur vorzüglich.

Andre, von Natur weniger empfindlich, werden nur bey seltenern Gelegenheiten in diese Lebhaftigkeit gesetzt, die in ein Feuer ausbricht. Ihre Seele scheinet nicht von allen Seiten her empfindlich, und ihre Nerven nur für gewisse Gegenstände stark reizbar. Es geschieht nur bey ganz besondern Veranlassungen, und durch eine besondere Verbindung der Umstände, daß ihre ganze Seele in außerordentliche Würksamkeit gebracht wird. Bey dem einen thut der Schall der Posaune, und das Feldgeschrey diese Würkung; bey dem andern der Klang der Weingläser, oder der Reiz einer schönen Gestalt. Einen andern lokt der Glanz des Ruhms zur Anstrengung seiner Kräfte. Diese sehen wir bey solchen besonderen Gelegenheiten in dem Feuer der Einbildungskraft. Jene größere Köpfe aber scheinen durch jeden starken ästhetischen Gegenstand leicht aufzubringen.

Da wir die allgemeinen und besondern Ursachen dieses geistlichen Feuers in den Artikeln **Begeisterung** und **Einbildungskraft** bereits näher betrachtet, auch verschiedenes von seinen Würkungen auf den Geist angemerkt haben, so wollen wir hier seine Würkungen, in so fern man sie in den Werken des Geschmaks findet, etwas umständlicher betrachten. Man erkennt aber das Feuer, in welchem der Künstler gearbeitet hat, sogleich an einem kühnen, etwas wilden, und

wenn es sehr stark gewesen ist, etwas ausschweiffenden Wesen. In den zeichnenden Künsten gebührt es kühne und kernhafte Striche, die mit wenigem viel ausdrüken; Dreistigkeit und Lebhaftigkeit in den Stellungen und Bewegungen der Figuren; ein mehr eckigtes als sanft laufendes Wesen in den Umrissen; starke Massen des Hellen und Dunkeln; starke Lichter und Schatten. Alles gekünstelte, fein ausgezeichnete, vertriebene und verblasene Wesen ist fern von der Würkung des Feuers. Die meiste Stärke liegt in den Hauptsachen; und Nebendinge sind etwas flüchtig behandelt. In der Musik zeiget sich die Würkung des Feuers in schnellen, fortrauschenden Gängen, in ungewöhnlichen dreisten Accorden und plözlichen Ausweichungen; in kühnen Figuren, und in großen Intervallen. In der Rede, sie sey gebunden oder ungebunden, in schnell fließenden Worten; kurzen Sätzen, starken und ungewöhnlichen Redensarten und Figuren, kühnen Metaphern, in einem etwas strengen Ton und Numerus. Das Feuer hat in der Dichtkunst hauptsächlich in Oden, und in dem Tragischen und Epischen statt, wo kühne Thaten, hizige Reden, starke Leidenschaften, insonderheit Freude, Zorn, Rachsucht geschildert werden.

Das Feuer, welches sich in den Werken der Kunst zeiget, ist ansteckend, es reißet uns schnell fort, unsre Seelenkräfte werden zu einer starken Anstrengung gereizt, und es kann uns in Bewundrung sezen; folglich gränzet es in Ansehung seiner Würkung an das Erhabene.

Man siehet aber leicht, daß das Feuer, wenn es den Künstler nicht in Ausschweiffungen verführen soll, mit einem großen und sichern Geschmak muß verbunden seyn. Denn in der Hize der Einbildungskraft weicht die Besonnenheit und Ueberlegung. Es kann also leicht geschehen, daß man ausschweifft. Der feurige Künstler, der seinen Geschmak nicht auf das strengste, durch ein anhaltendes Studium geläutert hat, geräth leicht auf Abwege; er wird ausschweiffend und ungeheuer. Wird aber das Feuer nur durch eine ausschweiffende Kunst in das Werk gemischt, ohne daß die Lebhaftigkeit der Sache den Künstler würklich erhizt hat, so wird dasselbe abentheuerlich. Vor diesem kalten erzwungenen Feuer haben sich insonderheit die Schauspieler und Redner, in dem, was zum mündlichen Vortrag gehört, und die Dichter und Redner in der Schreibart und dem Sylbenmaaß in Acht zu nehmen. Vornehmlich hat der Schauspieler sich zu hüten, daß sein Feuer nicht übertrieben sey; sonst fällt er ins Frostige. Er muß es nicht am unrechten Ort anwenden, er muß es in dem Grad äußern, den das Feuer des Dichters erfodert. Denn es ist nichts widrigers, als wenn geringe Sachen mit Feuer vorgetragen werden. Es beleidiget uns durch den Widerspruch, den wir zwischen dem Wesen der Sache und der Art ihrer Darstellung bemerken, und fällt demnach ins Lächerliche.

Feyerlich.

(Schöne Künste.)

Man nennt dasjenige feyerlich, was die Empfindung eines hohen Grades der Ehrfurcht und einer bewundernden Erwartung erwekt. Es ist ein feyerlicher Anblik, eine große Menge zum Gottesdienst versammelter Menschen stillschweigend, und in der größten Andacht auf ihren Knien liegen zu sehen. In den schönen Künsten ist das Feyerliche eines von den kräftigsten Mitteln die Gemüther mit Ehrfurcht zu rühren, die Erwartung zu erweken, und den Vorstellungen den höchsten Nachdruk zu geben.

Es

Es ist aber seiner Natur nach nur in erhabenen Gegenständen zu suchen; weil nur diese Ehrfurcht und Bewundrung erweken; in Handlungen, wo die Gottheit sich in ihrer vollen Majestät zeiget; auch in solchen Handlungen, wo das gänzliche Schikſal vieler Menschen durch einen glüklichen oder unglüklichen Augenblik zu entscheiden ist; in Hymnen, in geistlichen Oden und festlichen Liedern.

Das Feyerliche liegt entweder in den Vorstellungen selbst, oder in dem Ton, darin sie vorgetragen werden. Im erstern Fall ist es eine besondere Gattung des Erhabenen, das allemal aus Vorstellungen entsteht, die uns mit großer Ehrfurcht erfüllen, oder in höchst wichtige Erwartungen setzen. Dieses Feyerliche hängt von dem Genie und einer großen Denkungsart des Künstlers ab. Der feyerliche Ton aber ist die Würkung, der mit einem feinen Geschmak verbundenen Begeisterung. Niemand hat jemals diesen Ton so völlig und so mannigfaltig getroffen, als Klopstok, der darin allein zum Muster dienen kann. Es würde sehr vergeblich seyn, alle die kleinen Hülfsmittel des Ausdruks und des Sylbenmaaßes, woraus der feyerliche Ton entsteht, aus einander setzen zu wollen; dieses läßt sich beßer empfinden als beschreiben. Wir setzen nur ein einziges Beyspiel her, das schon Hr. Schlegel, als ein Muster des feyerlichen Tones angepriesen hat †)

Der Erdkreis ist des Herrn, und sein sind seine Heere,
Der Erdkreis und wer ihn bewohnt, ist sein.
Der Grund, auf den er ihn baut, sind ausgebreitete Meere,
Und Fluthen umufern und schließen ihn ein — ! ††)

†) In seinem übersetzten Batteux II T. S. 462 nach der zweyten Ausgabe.

††) Cramer in der Uebersetzung des 24 Ps. Hat nicht Hr. Schlegel, um dieses im Vorbeygehen zu erinnern, sich mit der Critik des Worts umufern, etwas übereilt? Freylich wird das Meer vom Land umufert; hat aber nicht der Dichter die ganze Vorstellung dadurch wunderbarer gemacht, daß er den Erdkreis, als das Feste, von dem Flüssigen umufern läßt?

Der feyerliche Ton hat eine sehr große Kraft, wenn der Gegenstand selbst groß und erhaben ist; aber weh dem Dichter oder Redner, der diesen Ton bey geringen Gegenständen annimmt: denn da fällt er ins Poßirliche. Es gehört ein feiner Geschmak dazu, den gemäßigten, den hohen und den feyerlichen Ton, jeden bey dem Gegenstand, dem er eigen ist, anzuwenden.

Figur.

(Zeichnende Künſte.)

Eigentlich versteht man durch dieses Wort die Begränzung oder Einschränkung der Größe eines Körpers, in so fern er dadurch ein seiner Art besonderes Ansehen bekömmt. Durch die Figur wird ein Körper dreyekigt, viereckigt, rund, regelmäßig oder unregelmäßig, von schönem oder häßlichem Ansehen. Doch scheinet der Gebrauch der Sprache diesen allgemeinen Begriff der Figur, insonderheit in der Sprache der Künstler, durch das Wort Form auszudrüken. Schöne Formen sind schöne Figuren. Man sagt in diesem Sinn lieber, diese Vase, oder dieses Gefäß ist von einer schönen Form, als von einer schönen Figur. Wenigstens versteht man in den zeichnenden Künsten durch Figur insgemein die Vorstellung der menschlichen Gestalt. Von einer Landschaft sagt man, die Figuren derselben seyen schön, die Landschaft sey mit oder ohne Figuren, und versteht dieses von den Zeichnungen menschlicher Gestalten.

Dadurch zeiget man an, daß die menschliche Bildung die schönste Form ist, der die Benennung der Figur vorzüglich zukömmt. In der That ist sie unter allen Formen, die wir kennen, das Schönste; ihr Reiz kann uns bis zum Entzüken rühren. Sie ist also das Höchste, was die bildenden Künste uns darstellen können; daher muß ein Künstler sich vorzüglich in Zeichnung und Bildung der Figuren üben, weil er ohne dieses seinem Werke den höchsten Reiz niemahls geben kann. Selbst den Werken, darin die Figuren nicht schlechterdings nothwendig sind, als den Landschaften und perspektivischen Vorstellungen schöner Gebäude, geben erst die Figuren das rechte Leben.

Das Schöne der menschlichen Bildung wird aber vornehmlich im Nakenden erkennt. Daher müssen die Figuren, so weit es die Schiklichkeit, Anständigkeit, oder der Wolstand erlauben, ganz oder zum Theil nakend, oder doch so bekleidet seyn, daß der größte Theil des Reizes noch übrig bleibe, und durch das Gewand entdekt werden könne. Was ein Künstler zu Erlangung einer Geschiklichkeit in Zeichnung der Figuren zu beobachten habe, haben wir im Artikel Zeichnen angeführt. Von der Schönheit der menschlichen Gestalt aber ist im Artikel **Schönheit** gesprochen worden.

Bey Beurtheilung einer Figur muß man sich selbst folgende Fragen machen. Hat die ganze Gestalt dieser Figur das Ansehen einer vollkommen schönen Person, nach Beschaffenheit ihres Alters und Geschlechts? Zeiget sie in dem Gesicht einen Geist mit Nachdenken, oder eine Seele mit Empfindungen? Sieht man in ihrer Stellung eine besondere Bestimmung zu einer gewissen Verrichtung? Sind die Bewegungen und Gebehrden natürlich, und zu einem gewissen Zwek einstimmend? Wenn diese Sachen sich in der Figur nicht deutlich zeigen, so ist sie nicht schön gezeichnet. Das Urtheil aber über alle diese Theile, die zur Schönheit einer Figur gehören, hängt von einer genauen Kenntniß der Schönheit der natürlichen und sittlichen Bewegungen des Menschen ab. Man muß nicht nur die Phisionomien, die Gebehrden, Bewegungen, Stellungen und alle natürlichen Formen der Menschen genau beobachtet, sondern auch viel schöne Personen, von allerley Stand, Alter und Charakter oft betrachtet haben, um ein solches Urtheil fällen zu können. Eine fleißige Betrachtung des Antiken, der besten griechischen Bilder, schärft das Auge zur Beurtheilung der Figuren.

Figur.

(Redende Künste.)

Eine sich besonders auszeichnende, eine eigene Form annehmende, Art sich auszudrüken, der Ausdruk bestehe in einem einzigen Wort, oder einer ganzen Redensart. Jeder Ausdruk, der wegen seiner guten Art verdient, mit einem besondern Namen genennt zu werden, ist eine Figur, das ist, eine eigene Gestalt der Rede. Nachdem man einmal angefangen hatte, über die Sprache der Redner und Dichter nachzudenken, um den Ursprung der verschiedenen Annehmlichkeiten des Nachdruks und der Hoheit derselben zu entdeken, hat man bald angemerkt, daß gewisse Formen oder besondere Beschaffenheiten des Ausdruks, eine besondere Würkung thun. Damit man nun die verschiedenen Arten der Formen von einander unterscheidete, so mußte man die vornehmsten mit besondern Namen bezeichnen, die eine eine **Ausrufung**, die andre eine **Widerholung**, die dritte anders nennen. Dies ist der Ursprung der Lehre von den Figuren, worüber die Lehrer der

Sprache

Sprache und der Beredsamkeit so viel geschrieben haben. †)

Wenn wir das Wort Figur in seiner allgemeinesten Bedeutung für die besondere Form einer Sache nehmen, so giebt es überhaupt drey Gattungen von Figuren; nämlich Figuren der Sachen, die wir uns vorstellen, Figuren der Ordnung, Figuren des Ausdruks. Ziehen wir aber blos die Vorstellungen in Betrachtung, in so fern sie in den redenden Künsten vorkommen, so müssen wir diese drey Hauptgattungen der Figuren also bestimmen. Die Figuren der Sachen, welche bey den lateinischen Schriftstellern figurae sententiarum heißen, sind besondere Formen der durch die Sprache auszudrükenden Sachen; dergleichen Figuren sind die Bilder, die Vergleichung, die Gleichnisse, das Beyspiel und andre. Die Figuren der Ordnung sind besondere Formen in der Anordnung der Begriffe und Wörter, aus denen eine Hauptvorstellung erwächst, dergleichen ist das, was man mit einem griechischen Ausdruk ὑστερον πρoτερον, nennt. Die Figuren des Ausdruks sind gewisse Formen in dem Ausdruk der Worte, figurae dictionis. Diese betreffen entweder blos das Mechanische der Worte, da z. B. etwa eine Sylbe weggelassen, oder eine hinzugesetzt wird; oder sie betreffen die Mechanik der Zusammensetzung der Wörter, da ganze Wörter ausgelassen, oder wiederholt werden; oder sie betreffen endlich den Sinn und die Bedeutung der Wörter; eine Ausrufung, eine Frage, eine Verwundrung, oder eine Anspielung.

Wir werden von den Figuren des Ausdruks nur beyläufig in verschiedenen Artikeln, wo die Gelegenheit es mit sich bringt, dasjenige anmerken, was der Redner und Dichter darüber zu bedenken hat. Von den Tropen aber wird in einem besondern Artikel gesprochen werden.

Die Erfindung der Figuren dürfen wir eben keiner überlegten Kunst zuschreiben. Sie sind vermuthlich alle so alt als die Sprachen selbst. Der Affekt, das Feuer des Redners, seine Begierde nachdrüklich zu seyn, seine Begriffe sinnlich darzustellen, und zum Theil der Mangel der Sprache, haben sie natürlicher Weise ohne Ueberlegung hervorgebracht. Denn eigentlich ist jede Art zu reden, jedes Wort, in so fern es außer seiner Bedeutung, außer dem Sinn, etwas an sich hat, das aus dem Affekt der redenden Person entsteht, eine Figur.

Es wäre aber eine unendliche Arbeit alle besondere Figuren zu betrachten, ihre eigentliche Beschaffenheit, ihren Gebrauch und Mißbrauch anzuzeigen; denn es giebt, wie Baumgarten vielleicht zuerst angemerkt hat, unendlich viele. *) Man muß das meiste, was davon könnte gelehrt werden, dem Geschmak des Redenden überlassen. Indessen haben wir die vornehmsten Arten derselben in besondern Artikeln etwas umständlicher betrachtet.

Hier erinnern wir nur überhaupt, daß sie entweder zur Lebhaftigkeit des Mechanischen im Ausdruk, oder zur Verschönerung der Vorstellung selbst, oder zum anschauenden Erkenntniß der Sache, nothwendig sind. Uebrigens ist zu wünschen, daß die mühesame und schwerfällige Aufzählung und Erklärung so sehr vieler Arten der Figuren, aus den für die Jugend geschriebenen Rhetoriken einmal wie-

†) Illud genus orationis, in quo per quamdam suspicionem, quod non dicimus, accipi volumus? non utique contrarium, ut in Ironia, sed aliud latens, et auditori quasi inveniendum. Quint. IX. 2. 65 Diese Erklärung geht mehr auf die Tropen insbesondre, als auf die Figuren überhaupt.

*) Figurarum sententiae tot, quot Argumentorum sunt genera. Aesth. I. §. 27. Quis numerus (troporum)) innumerabilis. Ib. II. §. 782.

der verbannt werden möchte. Diese Materie dienet zur Beredsamkeit gerade so viel, als eine scholastische Nomenclatur der Ontologie zur Erweiterung der Philosophie dienet. In der That sind die Rhetoren, die Griechenland nach dem Verfall der wahren Beredsamkeit in so großer Menge hervorgebracht hat, in Absicht auf die Beredsamkeit, gerade das, was die Scholastiker der mittlern Zeiten, in Absicht auf die Weltweisheit. Mancher gute Kopf bekömmt einen Ekel für die Beredsamkeit, wenn man ihn zwinat, die Verzweifelten Namen und Erklärungen aller Figuren auswendig zu lernen, und ihm dabey sagt, daß dieses zur Erlernung der Beredsamkeit gehöre.

Figur
(Musik.)

Dieses Wort bedeutet in der Musik eine Folge von etlichen geschwind hinter einander folgenden, in der Höhe abwechselnden Tönen, die zu derselben Harmonie gehören, und an deren Stelle man, wenn man einfacher hätte singen wollen, nur einen einzigen davon würde genommen haben. Den Namen haben solche Töne vermuthlich daher, weil die Noten, so wie sie auf einander folgen, da sie insgemein durch Striche zusammen gezogen werden, allerhand Figuren ausmachen.

Daher heißt der figurirte Gesang derjenige, in welchem solche Figuren vorkommen, und er wird dem planen Choralgesang, der diese Auszierungen nicht hat, entgegen gesetzt.

Die Figuren bestehen allemal aus der Hauptnote, oder der, die eigentlich zur Harmonie nothwendig erfodert wird; ferner aus andern zur Harmonie gehörigen Noten, wie z. E. aus der Quinte oder Sexte, wenn die Terz die Hauptnote ist; und dann aus durchgehenden Noten.

Diese Figuren kommen vornehmlich in der Hauptstimme vor, und die andern, die ihr zur Begleitung dienen, haben alsdann nur einzele, zur Harmonie gehörige Töne. Oft aber trifft es sich auch, daß, indem die Hauptstimme einen Ton länger anhält, eine der begleitenden Stimmen eine Figur darauf macht. Auch fällt die Figur bisweilen so gar in den begleitenden Baß, der alsdenn ein figurirter Baß genennt wird.

Figur
(Tanzkunst.)

Beym Tanzen wird der Weg, den die Tänzer nehmen, in so fern er regelmäßig und symmetrisch ist, die Figur genennt. So kann man im Kreis herum tanzen, oder in schlangenförmigen Linien fortschreiten u. s. f. Die Figur ist also eines von den Dingen, die nicht nur zur Annehmlichkeit, sondern auch zum Ausdruk und der Bedeutung des Tanzes das ihrige beyträgt. Sie kann nicht nur an sich etwas angenehmes haben, wie man es bey schlangenförmigen Gängen, besonders, wenn zwey Personen in solchen gegen einander tanzen, und ihre Figuren durch einander schlingen, leicht empfindet, sondern sie dienet auch zur Verstärkung des Ausdruks. Man begreift leicht, daß der Gang der Menschen, auch in Ansehung des Weges, den sie nehmen, einigermaaßen durch das Leidenschaftliche in ihnen bestimmt wird. Ein zorniger, oder überhaupt von einer verdrüßlichen Leidenschaft getriebener Mensch geht nicht so regelmäßig, als ein vergnügter; und ruhige Gemüthsfassungen bringen in dem Gang der Menschen weniger Abwechslungen hervor,

hervor, als lebhafte. Darauf müssen also die Erfinder der Tänze, in Ansehung der Figuren nothwendig acht haben, damit jede Figur, so viel möglich, mit dem Charakter des Tanzes selbst überein komme. Es giebt ernsthafte und scherzhafte, lustige und traurige, lebhafte und schläfrige Figuren. Der Tänzer hat mehr, als irgend ein andrer Künstler, auf das Charakteristische, das in den bloßen Umrissen der Figuren liegt, zu studiren. Es scheinet aber, daß man noch sehr wenig in diese Materie einschlagende Beobachtungen gesammelt habe. Wenigstens scheinen die Balletmeister eben nicht die Künstler zu seyn, die am meisten dem Geist ihrer Kunst nachdenken.

Figuranten.

(Tanzkunst.)

So nennt man in den Tänzen der Schaubühne diejenigen Tänzer, die nicht anders, als truppweise, mit viel andern zugleich tanzen. Vermuthlich haben sie den Namen daher, weil ihre Tänze, die im Ballet blos zum Ausfüllen und zur Abwechslung dienen, strenger an regelmäßige Figuren gebunden sind, als Solotänze, oder die Duette, welche hingegen, so wol in ihren Schritten und Gebehrden, als im ganzen Ausdruk, künstlicher und natürlicher sind.

Firnis.

(Zeichnende Künste.)

Eine flüßige, oder doch sehr weiche Materie, mit welcher man die Oberflächen einiger Körper in verschiedenen Absichten überzieht. Entweder geschieht es blos um sie glänzend zu machen, und zugleich vor der übeln Würkung der Feuchtigkeit zu bewahren; dieses nennt man eigentlich Lakiren: oder es wird mit dieser Absicht noch die verbunden, daß die Farben des Grundes, auf welchen der Firnis aufgetragen wird, lebhafter durchscheinen sollen. Alsdann muß der Firnis durchsichtig und ohne Farbe seyn. So überzieht man Gemählde und Kupferstiche mit Firnis, wovon hernach besonders soll gesprochen werden; oder man überzieht etwas mit Firnis um ihm eine Goldfarbe zu geben. *) Eine besondere Art dieser Arbeit ist die, wodurch eine Kupferplatte zum Aetzen zubereitet wird; auch davon wird hiernächst besonders gesprochen werden.

Firnis, womit Gemählde überzogen werden. Ein guter Firnis ist den Gemählden sehr vortheilhaft, weil sie dadurch durchaus saftiger werden, weil die Farben mehr in einander fließen, und auch, weil die feinesten Tinten, die sich sonst einziehen und matt werden, dadurch hervorkommen. Durch einen guten Firnis erhält das Gemählde überdem eine immerwährende Jugend, und sieht auch in seinem Alter so aus, als wenn es eben aus der Hand des Künstlers gekommen wäre. Denn er hindert die corrosive Würkung der Luft auf einige Farben, und das Einsitzen des Staubes, wodurch so manches Gemählde verdorben worden; so daß durch den Firnis die Gemählde gleichsam einbalsamirt werden.

Soll er aber diese gute Würkung thun, so muß er höchst durchsichtig, ohne alle Farbe, und auch zähe genug seyn, um weder zu spalten, noch abzuspringen. Denn durch einen schlechten Firnis kann ein Gemählde gänzlich verdorben werden; wie denn in der That manch kostbares Meisterstük dadurch zu Grunde gerichtet worden.

*) S. hierunten Goldfirnis.

Digitized by Google

Die vornehmsten Eigenschaften des Firnisses sind, daß er ganz weiß und etwas weich sey, auch durch das Alter nicht gelb werde und nicht abspringe, noch sich so zusammenziehe, daß er die Farben von einander reiße.

Den Liebhabern, die sonst mit Behandlung des Firnisses umzugehen wissen, schlagen wir folgende Methode, die Gemählde vortheilhaft zu überziehen, vor. Zu dem Firnis selbst nehme man blos Sandarak und Mastix, suche aber aus einer beträchtlichen Menge die weißesten und hellesten Stüke aus, wasche sie mit sehr feinem Weingeist wol ab, damit alles unreine davon komme, und alsdann löse man sie mit den bekannten Handgriffen auf. Wenn sie ganz aufgelößt sind, so gieße man, um den Firnis gehörig weich zu machen, ganz hellen, wie Wasser aussehenden Terpentinspiritus dazu, so ist er fertig. Nun nehme man auch von dem feinesten Fischlein, oder sogenannter Hausblase, die man ebenfalls aus der Menge so aussuchen muß, daß man nur die Stüke nimmt, die am weißesten sind. Auch diese werden mit starkem Weingeist erst wol abgewaschen und von aller Unreinigkeit befreyt, und hernach aufgelößt.

Will man nun ein Gemählde oder einen Kupferstich mit Firnis überziehen, so muß man demselben zuerst einen Grund von Hausblasen geben, hernach aber den vorher beschriebenen Firnis, aber nur dünne, darüber tragen.

Firnis zum Aetzen. *) Man hat zwey Gattungen Aetzfirnis, den harten und den weichen. Einige Kupferstecher machen ein Geheimniß aus ihren Firnissen; **Abraham Bosse** hat in seinem Werk von der Aetzkunst die seinigen beschrieben. Sein harter Firnis wird aus gleich viel **Judenpech** und **Colophonium**, und aus etwas weniger Ruß oder auch Leinöl auf folgende Art gemacht. Das Pech und Colophonium werden in einem reinen wol glasurten Topf über einem gelinden Feuer fließend gemacht und wol umgerührt. Wenn dieses geschehen, so wird auch das Oel zugegossen. Alles läßt man unter beständigem Umrühren wol eine Halbestunde lang über gelindem Feuer fließen, nachher bey mäßigem Feuer so lange kochen, bis man sieht, daß etwas davon, das man herausgenommen und kalt werden lassen, die Festigkeit eines diken klebrigen Syrops hat. Alsdenn schlägt man es durch Leinwand, und behält es zum Gebrauch in gläsernen Flaschen wol verwahrt auf.

Eine andere Art, welche der florentinische Firnis genennt wird, kann auf folgende Weise gemacht werden. Man nimmt klaren Leinölfirnis und eben so viel gestoßenen Mastix. Wenn man den Leinölfirnis über gelindem Feuer wol warm gemacht hat, so mischt man den Mastix allmählig darein und rührt die Masse über dem Feuer so lange herum, bis der Mastix gut zerflossen und gänzlich mit dem Oelfirnis vereiniget ist; alsdenn wird sie abgenommen, durchgeschlagen und verwahrt.

Für den weichen Firnis giebt **Bosse** folgendes an. Man nimmt anderthalb Unzen feines weißes Wachs, eine Unze wol ausgesuchten Mastix und eine halbe Unze griechisch Pech. Das Wachs läßt man über dem Feuer zerfließen, alsdenn streut man den gestoßenen Mastix nach und nach, und hernach das gestoßene Pech darein, und rührt alles über dem Feuer so lange herum, bis es gut zerflossen und gemischt ist. Wenn die Masse abgenommen und etwas erkaltet ist, so wird sie in reines Wasser abgegossen, und darin in kleine Kugeln geformt, die man hernach zum Gebrauch in Taffet einwikelt und verwahrt. Die

*) S. Aetzen in Kupferplatten.

Art

Art die Firnisse aufzutragen siehe im Artikel **Gründen**.

Farben-Firnis. Ein dikes Oel, welches die Mahler den Oelfarben beymischen, um sie geschwinder troken zu machen. Er wird aus Nußöl gemacht, welches mit gestoßener Bleyglätte vermischt, in einem irdenen Geschirr langsam gekocht wird. Man nimmt $\frac{1}{8}$ oder nur $\frac{1}{10}$ Glätte zu dem Oel. Beym Kochen muß man sehr behutsam seyn, daß die Hitze nicht zu groß werde, weil dieses den Firnis schwarz brennen würde. Durch das Kochen wird das Oel allmählig dik, und so bald es einen gewissen Grad der Dichtigkeit, den man durch die Uebung muß kennen lernen, angenommen hat, wird es abgesetzt und mit einem hölzernen Stab wol umgerührt, wobey ein wenig Wasser zugegossen wird. Man hat dabey die Vorsichtigkeit zu brauchen, daß der Topf nicht über die Hälfte voll sey, weil sonst das Oel durch das Aufwallen überfließen und sich entzünden würde. Diesem Zufall, der doch bey Vernachläßigung einiger Handgriffe sich leicht ereignet, die Gefahr zu benehmen, thut man wol, wenn man den Firnis unter freyem Himmel kocht.

Goldfirnis. Auf folgende Weise bekommt man einen Goldfirnis, der den ächten Verguldungen sehr nahe kommt, und nie ausblasset. Man nehme Gummilac in Tropfen, gieße stark rektificirten Weingeist darauf, und setze das Glas, darin der Lac soll aufgelößt werden, in laues Wasser. Wenn der Weingeist so viel aufgelößt hat, als er kann, so filtrire man den aufgelößten Lac durch feines Papier. Bey dem Filtriren hänget sich von außen an dem Papier viel von dem schon durchgeflossenen Lac wieder an; darum muß man von Zeit zu Zeit diesen angehängten Lac mit einem in Weingeist eingetauchten Pinsel abwaschen, damit das Filtrirpapier sich nicht verstopfe. Der also durchfiltrirte Firnis kann hernach noch mit dem Glas in warmes Wasser gesetzt werden, daß noch etwas von dem Weingeist abrauche, und der Firnis diker werde. Wenn dieses geschehen ist, so ist er zum Gebrauch fertig.

Fis
(Musik.)

Der Name den man in Deutschland der siebenten Sayte unsers heutigen Tonsystems giebt, weil sie als die um einen halben Ton erhöhete Sayte F angesehen, und ihre Note auf dem Notensystem auf eben der Stelle steht, worauf die Note des Tones F gesetzt wird. Wenn die Länge der tiefsten Sayte C, mit 1 ausgedrükt wird, so muß die Sayte Fis $\frac{32}{45}$ seyn, alsdenn ist dieser Ton die reine Quinte von H und die reine große Terz zu D, zugleich aber das Subsemitonium zu G.

Man kann Fis auch als einen Grundton betrachten, aus welchem ein Stük kann gesetzt werden, weil er seine völlige diatonische Tonleiter, so wol in der harten als in der weichen Tonart hat. *)

Flaches Schnitzwerk.
(Bildhauerkunst.)

Unter dieser Benennung verstehen wir die Arbeiten bildender Künste, die man insgemein mit dem französischen Worte **Bas-Reliefs**, das ist, wenig erhabene Schnitzarbeit, nennt. Die alten Griechen fanden Geschmak daran, so wol den Werken der Baukunst, als den Geräthschaften, dadurch mehr Geist und Annehmlichkeit zu geben, daß sie dieselben mit allerhand Schnitzwerk auszierten. So finden wir, daß insgemein an

*) S. Tonart.

den Giebelfeldern der Tempel, Vorstellungen, die sich auf die Gottheiten, denen diese Tempel geweyht waren, bezogen, in Stein ausgehauen gewesen; *) und wem ist der mit erhabener Arbeit verzierte Schild des Achilles, den Homer beschreibt, unbekannt? Eben so bekannt sind die Gefäße der Alten, die mit erhabener Arbeit verziert sind.

Diese wenig erhabene Schnitzarbeit ist also eine Art Mahlerey ohne Farben, auf welcher die Gegenstände selbst zwar nicht in ihrer völligen körperlichen Gestalt, wie die Statuen, aber doch würklich maßiv und etwas hervorstehend abgebildet sind. Die Neuern haben diese Verzierungen der Gebäude und Geräthschaften beybehalten, wiewol sie itzt auch nicht mehr so gewöhnlich sind, als vor zweyhundert Jahren, da kaum ein hölzerner Schrank, von irgend einer Zierlichkeit, oder eine Thüre an prächtigen Gebäuden gemacht worden, an welchen nicht verschiedenes Schnitzwerk von historischen oder allegorischen Vorstellungen, angebracht gewesen. Gegenwärtig liebet man das Glatte mehr, oder man scheuet die Unkosten des Schnitzwerks. Indessen wird dieses doch noch verschiedentlich angebracht.

Dergleichen Arbeit ist am künstlichsten, wenn die Figuren nur wenig über den Grund herausstehen, so wie die Köpfe auf den meisten Münzen, und ihr allein kömmt eigentlich der Name des **flachen Schnitzwerks** zu. Man findet antikes Schnitzwerk, da die Figuren fast ganz, oder in ihrer völligen körperlichen Rundung aus dem Grunde heraustreten, andere da sie etwa halb heraustreten, noch andere wo sie nur wenig über den Grund erhaben sind. Insgemein richteten sich die Alten nach der Vertiefung des Grundes, oder nach der Höhe der Einfassung, damit von dem Schnitzwerk nichts hervorstehen und der Gefahr abgestoßen zu werden unterworfen seyn möchte, so wie man itzt die Bilder auf Schaumünzen mehr oder weniger erhaben macht, nachdem der Rand der Schaumünze mehr oder weniger hoch ist. Diese Arbeit ist deßwegen zu den dauerhaftesten Denkmälern der zeichnenden Künste die schicklichste, indem sie der Zerstöhrung nicht so unterworfen ist, als die Statuen und die Gemählde. Deßwegen macht auch das antike Schnitzwerk den größten Theil der auf uns gekommenen Antiken aus.

Die Bearbeitung des flachen Schnitzwerk hat ihre eigenen Schwierigkeiten, die sich leicht fühlen lassen. Eine Figur, die ihre natürliche Höhe und Breite, aber nur den dritten oder vierten Theil ihrer körperlichen Tiefe oder Dike hat, ein natürliches Ansehen zu geben, ist würklich eine schwere Sache. Noch mehr Schwierigkeit aber macht die mahlerische Zusammensetzung und Gruppirung der Figuren; denn da kann man sich nicht so leicht, wie in der Mahlerey, verschiedener und weit hinter einander liegender Gründe bedienen. Da auch die Schatten darin würkliche, nicht nur dunklere Farben nachgeahmte Schatten sind, so muß jede Kleinigkeit auf das genaueste nach Maaßgebung des würklich einfallenden Lichts abgemessen seyn. Ein in allen Theilen vollkommenes Werk dieser Art ist deßwegen höchst selten.

Unter den Neuern ist Algarde einer der ersten gewesen, der in dieser Art groß geworden.

*) Winkelmann über die Baukunst der Alten S. 56.

Flämandische Schule.

Unter dieser Benennung versteht man insgemein die berühmten Mahler und Bildhauer der sogenannten spanischen Niederlande. Diese Länder, vornehmlich aber

aber die beyden Provintzen Braband und Flandern, waren ehedem der Sitz der Aemsigkeit und des Reichthums, und daher auch der Pracht und der, die Pracht unterstützenden, Künste. Einem Niderländer Johann van Eyk hat man die Erfindung der Mahlerey in Oelfarben zu danken; und den Theil der Kunst, der auf den Gebrauch und die Behandlung der Farben ankömmt, so wol im ganz Großen, als im Kleinen, hat diese Schule auf das Höchste gebracht, wenn dieses das Höchste ist, das man die Natur völlig erreiche. Diese Schule hat Europa mit Gemählden angefüllet, die man kaum für Gemählde hält, so sehr hat jeder Theil das Licht, die Farbe, die Haltung und den Ton eines in diesem Zusammenhang würklich vorhandenen Körpers. Wenn die venetianische Schule diese an Pracht und Glanz der Farben, und einem gewissen Ideal des Colorits übertrifft, so muß sie ihr doch, in Ansehung der völligen Erreichung der Natur, den ersten Platz lassen.

Auch an Zeichnung fehlet es der Flämandischen Schule eben nicht so, wie viele vorgeben; obgleich auch die größten Meister derselben sich sehr selten über die Natur erhoben haben; denn sie waren nur Mahler und Zeichner einer vor ihren Augen liegenden Natur, und dachten nicht daran, den Charakter der Menschen um einige Grade höher zu setzen. Sie kannten weder im Körperlichen, noch im Sittlichen, eine andere Welt, als die, in der sie lebten. Diese aber bildeten sie in ihren Werken auf eine Weise nach, die nicht übertroffen werden kann. Die Kenntniß der Farben scheinen sie aufs Höchste gebracht zu haben, weil ihre Gemählde fast unveränderlich bleiben.

Die berühmtesten Männer dieser Schule im Großen sind, Caspar Crayer, Jacob Jordans, vornehmlich aber Rubens und van Dyk, und im Kleinen Adrian Brower und David Teniers, in der Landschaft aber, Hermann Swaneveld. Auch hat diese Schule Bildhauer gehabt, die von wenigen Neuern übertroffen werden. Franz du Quesnoy, den die Italiäner Fiamingo genennt haben, weicht keinem neuern Bildhauer, und in seinen Kindern hat er gar alle übertroffen. †)

Die beyden größten Männer dieser Schule, Rubens und van Dyk, kann man nicht in ihrer Größe kennen lernen, als wenn man ihre großen Werke in den niederländischen Städten, und in der Gallerie zu Düsseldorf gesehen hat. Die von Rubens in den verschiedenen Gallerien zerstreueten Werke, zeigen ihn freylich nicht immer als einen großen Mann, und van Dyk lernt man aus den Gallerien nur als den größten Portraitmahler kennen.

Die Niederlande haben in Ansehung der Kunst fast eben das Schikksal gehabt, daß sie in Ansehung des Reichthums und der Handlung betroffen hat. So wie verschiedene Städte dieser Länder jetzt mehr verweßte Leichname von Städten, als Städte sind, so sind auch die zeichnenden Künste daselbst nur noch in den Werken der ehemaligen Meister vorhanden.

Fleiß.

(Schöne Künste.)

Die Bestrebung, ein Werk der Kunst auch in den kleinesten Theilen mit der äußersten Aufmerksamkeit vollkommen zu machen, folglich jede kleinste Schönheit zu erreichen, und die geringsten

†) Eine sehr gründliche und wichtige Beurtheilung dieses Künstlers findet man in Köremons Natur und Kunst in Gemählden, II Th. S. 346 u.f.f.

Digitized by Google

ringsten Fehler oder Mängel auszubessern. †) Der Fleiß gehört demnach zur **Ausführung** und **Ausbildung**, wovon bereits in besondern Artikeln gesprochen worden. Weil die größten Schönheiten eines Werks der Kunst in großen Gedanken bestehen, welche die Vorstellungs- und Begehrungskräfte mit starken Schlägen angreifen, so kann ein Werk eine starke Würkung thun, an welches kein Fleiß ist gewendet worden. Ein Werk, dessen größte Würkung von Haupttheilen herkömmt, darf auch nur in den Haupttheilen vollkommen seyn, weil man bey dem starken Gefühl der Vollkommenheit auf die Kleinigkeiten nicht sieht. Wer große und sehr merkwürdige Dinge zu erzählen hat, der erweckt große Aufmerksamkeit, und macht starken Eindruk, wenn er gleich auf die Kleinigkeiten der Rede, die beste Wahl der Redensarten, der Wörter, der Töne, der Stimme und der Gebehrden gar nicht sieht. Der Mahler oder Bildhauer, der uns eine Figur oder ein Bild darstellt, das durch die besten Verhältnisse des Körpers, durch eine sehr edle Stellung und durch einen großen Charakter rührt, braucht nicht auf Kleinigkeiten der Ausbildung, nicht auf die höchste Schönheit der Färbung oder des Glatten, nicht auf die Richtigkeit in den geringsten Falten des Gewandes, oder andre Nebensachen zu sehen: er gefällt hinlänglich. Und diese Beschaffenheit hat es mit allen Werken der Kunst, die in ihrer Erfindung und in ihren Haupttheilen groß sind; der äußerste Fleiß kann da schaden, wenigstens ist er unnütze.

Hingegen ist er in den Werken oder Theilen derselben nöthig, deren Vollkommenheit aus vielen kleinen Verhältnissen, aus subtilen Vergleichungen herkömmt, von welcher Art alle feinen Gegenstände, alles **Kleine**, **Niedliche**, alles, dessen Wesen aus der Sammlung oder Zusammenfassung vieler kleinen Theile besteht, sind.

Die Würkung des Fleißes ist demnach das **Feine** in jedem kleinsten Theile des Werks. Wenn Wahrheit und Richtigkeit da sind, so kann das Feine noch hinzukommen. Ein Marmorbild kann die Figur mit voller Wahrheit und Richtigkeit darstellen, so daß einem, der sie aus einer gewissen Stellung betrachtet, nicht möglich wäre, etwas daran auszusetzen, sie ist aber nicht fein polirt, die Umrisse sind nicht bis auf die kleinesten Züge der Linien ausgeführt, alsdann ist nicht der äußerste Fleiß daran gewendet. Eben so kann ein Gemählde dasjenige, was es vorstellen soll, vollkommen vorstellen, ohne daß jeder Strich des Pinsels in die nächsten verfließt, ohne daß jedes kleine Glied der Figuren, jede Falte des Gewandes, jedes Blatt an Bäumen so ausgeführt sey, daß es einzeln betrachtet in allen seinen Theilen vollendet sey. So fehlt auch diesem der Fleiß.

Hieraus läßt sich abnehmen, in was für Fällen der äußerste Fleiß unnütze, oder gar schädlich sey, und wenn er ein nöthiges Mittel zur Vollkommenheit werde. In den Dingen, die für das Gesicht gemacht sind, folglich in allen bildenden Künsten ist der Fleiß unnütze, wenn das Werk der Kunst weit aus dem Auge soll gesetzt werden; denn da verlieren sich alle kleinen Theile. Es wäre vollkommen unnütz, in einem Bilde, das auf eine hohe Säule, oder auf ein Gebäude gesetzt wird, alle feinen Züge des Gesichts

†) Characterem felicis Aesthetici coronat *correctionis studium* (limae labor et mora) seu habitus protensa attentione in pulcre informatum opus, quantum possis, minores, minutorum etiam ejus partium perfectiones augendi, tollendi imperfectiones, aliquantula phaenomena, citra detrimentum totius. Baumgarten Aesthet. §. 97.

Digitized by Google

sichts, alle Falten der Haut, alle zarten Erhöhungen und Vertiefungen, völlig auszudrüken. Man weiß gar wol aus der Geschichte der beyden Bildhauer in Athen, daß in solchen Fällen der Fleiß schadet, weil er die Würkung des Ganzen hindert. Wer ein Dekengemählde in ein hohes Zimmer nach Mignaturart, oder nur nach der gewöhnlichen Art kleiner Staffeleygemählde ausführen wollte, würde dem Auge, das weit vom Gemählde steht, nichts Reizendes vorlegen, wenn die Figuren noch so groß wären; denn die Stärke der Farben, welche in der Nähe hinreichende Würkung thun, verliert sich in der Entfernung; was aber von ferne her stark würken soll, muß auch stark, und für die Nähe grob und rohe seyn.

Eben dieses muß man auch für die Gegenstände bemerken, die zwar das Auge in der Nähe hat, die aber in Vergleichung andrer auf demselben Gemählde weit entfernt sind.

Zweytens ist der Fleiß unnütze, wenn ein Gegenstand blos im Ganzen genommen würken soll. Gesetzt, eine Landschaft sey in der Natur blos wegen einer sehr schönen Austheilung des Hellen und Dunkeln, oder wegen der schönen Harmonie der Farbe angenehm; so hat der Mahler seinen Zwek völlig erreicht, wenn er dieses darstellt, und hingegen keinen einzigen einzeln Theil, weder in seiner Zeichnung noch besondern Erleuchtung mit Fleiß ausführt. Eben so unnütze wäre der Fleiß, den ein Tonsetzer auf jede einzele Stimme in einem Chor oder Tutti wenden wollte, da der Gesang im Ganzen würken muß. Dieselbe Beschaffenheit hat es mit einer Rede oder einem Haupttheile derselben, da die Aufmerksamkeit blos auf die allgemeine Beschaffenheit einer Sache gehen soll. Wenn man da auf jeden besondern Begriff Fleiß wenden, jedes einzele Wort, oder jeden einzeln Satz vollkommen fleißig bearbeiten wollte, so wäre dieses eine unnütze Mühe.

Der Fleiß, den man in solchen Fällen auf Nebensachen wenden wollte, wäre auch sehr schädlich. Er würde unsre Aufmerksamkeit dem Ganzen entziehen. Wer einen Helden vorstellen wollte, dessen Größe in den Gesichtszügen und der Stellung müßte bemerkt werden, würde seinem Werke schaden, wenn er das Gewand, oder die Waffen, so fleißig bearbeiten wollte, daß sie das Auge nothwendig auf sich zögen. Es ist demnach eine große Klugheit, den Nebensachen den Fleiß zu entziehen. Dies ist die docta negligentia vieler Alten *) Wer in einer Rede, darin von einer sehr wichtigen Angelegenheit gehandelt wird, eine solche Zierlichkeit, einen solchen Klang und solche Feinigkeit der Ausdrüke brauchen wollte, daß die Aufmerksamkeit des Zuhörers auf diese Sache gelenkt würde, der müßte seinen Zwek nothwendig verfehlen.

Wir können also überhaupt diese Regel festsetzen, daß der Fleiß überall schädlich sey, wo er die Aufmerksamkeit von der Hauptsache abzieht, es sey, daß sie auf Nebensachen, oder gar von dem Werke auf den Künstler und dessen Bearbeitung, gegen die Absicht gelenket werden.

Wenn ein Redner sich über eine Anklage rechtfertigen und beweisen wollte, daß er ein redlicher Mann sey, so würde er seines Zweks verfehlen, wenn seine ganze Rede so künstlich und so fleißig wäre, daß der Zuhörer nur darauf Achtung gäbe. Auch da ist der Fleiß schädlich, wenn er in Trokenheit und Mühesamkeit ausartet; denn beyde sind der Leichtigkeit und Freyheit entgegen. In allen kleinen, artigen, und in blos ergötzenden Gegenständen ist der

*) Quædam etiam negligentia est diligens. in Orat.

der Fleiß gut, wenn er nur mit hinlänglicher Freyheit und Würkung des Ganzen verbunden wird, wie in den Werken eines G. Dow. und Fr. Mieris.

Fleischfarbe.

(Mahlerey.)

Die Farbe des Nakenden am menschlichen Körper. Die natürliche Nachahmung dieser Farbe in den Gemählden ist einer der wichtigsten Theile der Farbengebung; nicht nur, weil der Mensch der vornehmste und schönste Gegenstand der Mahlerey ist, sondern auch wegen der großen Schwierigkeit, die man dabey antrifft. Die Farben aller andern Körper gehören ganz zu ihrem äußern und zufälligen; es scheinet aber, daß die Natur, wie die Form des Körpers, also auch seine Farbe mit dem Geist gleichsam verwebt habe. Schon die Farbe allein drükt das Leben aus; folglich auch die verschiedenen Stufen und Kräfte des Lebens, mithin auch einen Theil des Charakters der Menschen. Der Bildhauer kann nie die ganze Seele sichtbar machen. Dieses beweist die höchste Wichtigkeit dieses Theils der Kunst; die ungemeine Schwierigkeit aber lernt man begreifen, wenn man versucht, so wol die Hauptfarben, als die unnennbaren Mittelfarben, mit welchen die Natur den menschlichen Körper bemahlt, anzugeben und zu nennen. Was für ein feines Gesicht muß der Mensch haben, der nur etwas davon erkennen will. Was für scharfsinnige Beobachtungen mußte nicht Titian gemacht haben, ehe er auf die Grundsätze gekommen, die Mengs in seinen Fleichfarben entdekt hat. „Ein Fleisch, das viel Mittelteints hatte, machte er überhaupt im Mittelteint, dasjenige, so deren wenig hatte, machte er fast ohne Mittelteinten. So das Röthliche fast ohne andre Teints (dieses versteht sich allezeit nebst der Nachahmung der Wahrheit) und gleicher Weise in jeder übrigen Farbe.“ †)

Es ist also kein Theil der Farbengebung wichtiger und keiner schwerer, als dieser; denn wenn man alle andern vollkommen besäße, so müßte man diesen noch ganz besonders studiren, und zu dem Ende ein unablässiges und scharfes Studium der Natur, mit tausend nachahmenden Versuchen verbinden. Man hat in jedem andern Theil der Kunst eine größere Anzahl vollkommener Meister gehabt, als in dieser, wo man außer Titian und van Dyk wenige zu nennen hätte.

Die Farben des Fleisches sind nicht nur von allen Farben die, die man am wenigsten bestimmen kann, sondern auch die, deren frisches und liebliches Wesen am zartesten ist. Folglich muß ihre Behandlung höchst leicht und frey seyn. Wer durch vieles Mischen, durch viel Verreiben, durch mancherley Wendung des Pinsels, sie zu erhalten sucht, findet sie gewiß nicht. Wer am Nakenden mahlt, und noch ungewiß ist, wie er es erreichen soll, wird es nicht erreichen. Durch eine genaue Beobachtung der Natur und ein scharfes Nachdenken, muß man sich Regeln machen, ihnen mit Sicherheit folgen, und so lang man nicht den erwünschten Erfolg davon sieht, sie durch neue Beobachtungen zu verbessern suchen. Dieses ist vermuthlich der einzige Weg in diesem Theile der Kunst zur Vollkommenheit zu gelangen.

Lairesse hat über die Fleischung wie über verschiedene andre Zweige der Kunst, Regeln gegeben, die dem, dessen Genie sonst für diesen Theil der Kunst die gehörige Wendung hat, das

†) Mengs Gedanken über die Schönheit und den Geschmak in der Mahlerey, S. 59.

das Studium etwas erleichtern könnten. Aber alle Regeln, die man nicht selbst entdekt, oder deren Gründlichkeit man nicht durch eigenes Nachdenken einsieht, können hier nichts helfen.

Fließend.

(Schöne Künste.)

Dasjenige, was unsre Vorstellungskraft ohne alle Aufhaltung und Hinderniß in einem gleichen Grad der Stärke unterhält. Der Ausdruk ist von einem sanft fortfließenden Wasser genommen, dessen mäßige Geschwindigkeit überall gleich ist. Man sagt von einer gebundenen, oder ungebundenen Rede, sie sey fließend, wenn sie wie ein sanfter Strohm so fortgeht, daß weder das Ohr, noch die innern Sinnen einmal merklich stärker, als das andre gereizt werden, wenn alles leicht auf einander folgt, daß man in seinen Vorstellungen, ohne merkliche Unterbrechungen, und erneuerte oder veränderte Aufmerksamkeit, sanft fortgeführt wird. Auf eine ähnliche Art ist ein fließendes Tonstük beschaffen, oder eine fließende Melodie, wenn alles ungezwungen, ohne schnelle Veränderungen in unsern Vorstellungen hinter einander folget. Man nennt auch eine Zeichnung fließend, wenn die Umrisse ohne Unterbrechung, ohne starke oder schnelle Wendungen, ohne Zwang, in angenehmen Krümmungen fortgehen.

Das Fließende ist demnach dem Holprigen und Rauhen gerade entgegen gesetzt, wobey die Aufmerksamkeit alle Augenblike anstößt, eine Weile gehemmt, oder verstärkt wird. Auch das Feurige und Lebhafte, und das wilde Rauschende, sind dem Fließenden einigermaaßen entgegen.

Das Fließende hat außer der Leichtigkeit auch die Würkung, daß es das Gemüth nur sanft angreift, angenehm aber fast unvermerkt von einer Vorstellung zur andern fortführet, und uns in stiller Betrachtung einwieget, wiewol es uns auch nach und nach bis zum sanften Reiz fortziehen kann. Und hieraus ist zu sehen, daß das Fließende nur in denen Werken oder Theilen der Werke statt hat, welche allmählig auf das Gemüthe würken sollen. Es wäre ein Fehler in den Werken, die uns überraschen, fortreißen, oder überhaupt in starke und lebhafte Empfindungen setzen sollen. Es ist eine wesentliche Eigenschaft des blos Angenehmen und Sanftreizenden. Stille, wiewol tiefsitzende Leidenschaften, liebliche Vorstellungen der Phantasie, müssen auf eine fließende Art behandelt werden, eben so wie das, was man Unterhaltend und Ergözend nennt.

Virgil ist in den angenehmen Scenen, die er beschreibt, Ovidius und Euripides in sanften Affekten und angenehmen Gemählden, Phädrus und La Fontaine in ihren Fabeln Fließend. Grauns meiste Melodien sind Muster des Fließenden.

Es ist ein Zeichen eines schwachen Genies, oder eines verdorbenen Geschmaks, wenn man in Werken der Kunst alles Fließend verlangt; denn auf diese Weise könnten die größten Würkungen ofte nicht erhalten werden. Vielmehr ist das Fließende gar oft ein Fehler. Es wäre Lächerlich, wenn ein Redner bey Vorstellung einer nahen Gefahr das Fließende in seiner Rede suchen wollte. Es ist allen heftigen und strengen Leidenschaften gänzlich entgegen.

Es erfodert aber einen Reichthum der Gedanken, eine Kunst seine Vorstellungen auf alle Seiten umzuwenden, eine Fertigkeit in allen Wendungen, und feine Sinnen, um das Fließende zu erreichen.

Floren-

Florentinische Schule.

Die Stadt Florenz ist schon seit vielen Jahrhunderten ein vorzüglicher Sitz der zeichnenden Künste; sie hat in allen Zweigen der Kunst eine so beträchtliche Anzahl großer Männer besessen, Bildhauer, Stein- und Stempelschneider und Mahler, daß keine andre Stadt ihr in diesem Stük den Vorzug streitig machen kann.

Man muß die ganze alte florentinische Schule von der neuen unterscheiden. Schon im dreyzehnten Jahrhundert haben die Künste in dieser Stadt geblühet. Der Rath ließ verschiedene Künstler aus Griechenland kommen, welche sich in Florenz niedergelassen und daselbst Schüler gezogen haben, durch welche der Geschmak an zeichnenden Künsten sich in Italien festgesetzt hat.

Die alte florentinische Schule fängt sich bey diesen Griechen, und dem **Cimabue** ihrem Schüler an, und endiget sich bey Leonhard **da Vinci**. Die Werke der Künstler, die vor Leonhardo gelebt haben, sind nur in Vergleichung derer, die in den noch ältern Zeiten der Barbarey gemacht worden sind, schätzbar; aber er, der letzte und größte Mahler und Zeichner dieser Schule, näherte sich der Vollkommenheit, und kann zugleich als der erste Künstler der neuen Schule angesehen werden. Man kann bey Sandrat und bey Florent le Comte die Nachrichten von der ältern florentinischen Schule antreffen.

Die neue Schule fängt sich bey **da Vinci** und **Michael Angelo** an, und besteht aus einer zahlreichen Folge berühmter und zum Theil großer Künstler, besonders Bildhauer. Die Verfasser der unlängst herausgekommenen **mahlerischen Reise** durch Italien, fällen von dieser Schule überhaupt folgendes gründliches Urtheil: „Die ältere florentinische Schule hat eine Menge Mahler gehabt, die nicht zu verachten sind, wiewol wenige davon einen großen Grad des Ruhms erhalten haben. Die Kirchen von Florenz sind voll ihrer Arbeiten, die alle von einer Hand gemacht scheinen. — Die Farbe ist grau und schwach; die Zeichnung hat etwas Großes, ist aber mit einer Manier verbunden, in dem Geschmak des M. Angelo. — Die Figuren haben in ihren Wendungen etwas so gedrehtes, daß man sie für unmöglich halten möchte. Große übertriebene Umrisse, welche von verrenkten und verdrehten Gliedern herzukommen scheinen; ein übertriebener Reiz, darin in der That etwas Großes, aber aus einer erdichteten Natur ist. Gute Coloristen findet man da nicht, die Schule hat ihren meisten Ruhm von den Bildhauern bekommen. Man hat sich darin fast einzig um die Zeichnung bekümmert, und um eine gewisse Größe der Formen, die aber leicht in eine Manier ausartet„ Von den florentinischen Künstlern kann man also einen der wichtigsten Theile der Kunst lernen; das Große in den Formen und in der Zusammensetzung, wodurch die Werke der Kunst den wichtigsten Theil der Kraft bekommen. Junge Künstler, die Gelegenheit haben, diese Schule zu studiren, thun wol, sich dabey so lang aufzuhalten, bis ihr Auge sich so an das Große und Starke gewöhnt hat, daß es dasselbe überall, als einen wesentlichen Theil sucht. Erst alsdenn, wenn dieses Gefühl unauslöschlich bey ihnen festgesetzt ist, können sie auf die höchste Richtigkeit im Zeichnen arbeiten. Denn ohne Größe kann kein Werk der Kunst in die erste Classe gesetzt werden.

Lepicie giebt in der Beschreibung der Gemählde des Königs von Frankreich kurze Lebensbeschreibungen der vornehmsten Mahler dieser Schule. Diese sind: da Vinci, Bruder Bartolom. von St. Marcus, Michael Angelo,

gelo, Baccio Bandinelli, Andr. del Sarte, Jacob Pantorma, Balth. Peruzzi, Franz Salviati und Math. Roselli.

Flüchtig.

(Schöne Künste.)

Das Flüchtige hat in allen Werken der Kunst, fürnehmlich aber in den zeichnenden Künsten statt, und besteht darin, daß die Gegenstände nach dem, was ihnen wesentlich zugehört, mehr angezeiget, als völlig und nach allen Theilen ausgeführt werden. Eine flüchtige Zeichnung ist die, welche mit wenig kräftigen Strichen die Hauptsachen so angiebet, daß ein Kenner sogleich daraus das Ganze sich bestimmt vorstellen kann; ein flüchtiger Pinsel ist der, der nur die Hauptfarben, so wol im Hellen, als im Dunkeln durch wenig Hauptzüge so aufgetragen hat, daß das Wesentliche der Haltung und Harmonie daraus schon empfunden wird. Die flüchtige Behandlung schikt sich zur Anlegung eines Werks, da der Künstler, wenn er in vollem Feuer der Einbildungskraft ist, schnell den Entwurf macht, um vorerst nur von dem Ganzen zu urtheilen. Es ist ein großer Vortheil, wenn man sich angewöhnt hat, ein Werk flüchtig anzulegen; denn dadurch kann man sogleich alle Hauptsachen, die bisweilen nur von einem einzigen glüklichen Augenblik abhängen, festsetzen. Der Künstler, der nie flüchtig arbeiten kann, wird manches Gute, das nur wie ein schnell vorübergehender Sonnenblik kömmt und wieder vergeht, verlieren.

Hernach müssen auch ganze Werke etwas flüchtig bearbeitet werden. Nämlich diejenigen, bey denen es würklich blos auf einige Hauptsachen ankömmt, wie in den Gemählden und Werken der bildenden Künste, die sehr weit aus dem Gesichte kommen, ingleichem in den Werken, wo nur wenige Hauptgedanken zur Absicht des ganzen Werks hinlänglich sind. Man kann hiervon das deutlichste Beyspiel aus der Musik nehmen. Im Recitativ sind die Noten, die der recitirenden Stimme vorgeschrieben sind, die Hauptsache; der begleitende Baß ist blos da, den Ton, darin gesprochen wird, fühlen zu lassen, und das Gehör zu den verschiedenen Modulationen desselben gleichsam zu stimmen: mehr soll und muß man von Begleitung nicht hören. Also muß dabey der begleitende Baß nur flüchtig angeschlagen werden, weil es hier gar nicht um begleitende oder ausfüllende Harmonie zu thun ist, die da vielmehr schadlich wäre.

Es ist aber leicht zu sehen, daß das Flüchtige gerade die sicherste Hand, oder die genaueste Richtigkeit erfodere. Denn weil da nichts, als das Wesentlichste der Vorstellung ausgedrükt wird, so ist auch jeder dabey vorkommende Fehler wesentlich. Also können nur große Meister in dem Flüchtigen sicher seyn.

Da das Flüchtige überhaupt dem Fleißigen entgegen gesetzt ist, wovon in seinem Artikel gesprochen wird, so kann das, was dort angemerkt worden ist, auch hier angewendet werden.

Flügel.

(Baukunst.)

So nennt man eigentlich jeden, der Hauptmasse eines Gebäudes, oder auch eines Körpers angehängten Theil. Eigentlich wären also auch die Säulenlauben und bloße Mauren, von welcher Seite des Gebäudes sie herausstünden, als Flügel desselben zu betrachten. Man braucht so gar das Wort bey etwas langen Gebäuden, wenn sie gleich nur aus einer einzigen Hauptmasse desteben, von den Seiten desselben, die Rechts und Links von der Mitte abstehen, so

wie man in der Kriegskunst den rechten oder linken Theil des Heers, die Flügel nennt.

Die besondere und gewöhnlichste Bedeutung des Worts aber ist diese, daß man es von Nebengebäuden braucht, die einem Hauptgebäude angehängt werden. Man pflegt insgemein großen Hauptgebäuden solche Flügel entweder an den Seiten, oder auch von vornen oder von hinten anzuhängen, entweder um der Form des Gebäudes mehr Mannigfaltigkeit zu geben, oder gewisse zur innern Einrichtung gehörige Theile, die sich in der Hauptmasse nicht wol haben anbringen lassen, dahin zu verlegen. So haben ehedem die morgenländischen Völker an ihre Haupttempel große Flügel angebauet, in denen die Priester ihre Wohnungen hatten, da es sich nicht schikte, diese Wohnungen mit dem Tempel selbst in eine einzige Masse zu verbinden.

Folie d'Espagne.

(Musik; und Tanzkunst.)

Ist ein Tanz von ernsthafter Art für eine Person, der auf der Schaubühne aus der Mode gekommen. Die Musik ist in $\frac{3}{4}$ Takt gesetzt, und hat wegen ihrer Einfalt, ihrer vollen und leichten Harmonie etwas, daß dem ungeübtesten Ohr faßlich und angenehm ist. Das Stük fängt im Niederschlag an, und hat Abschnitte von zwey Takten, so daß allemal auf den zweyten Takt eine halbe Cadenz kömmt. Im ersten Takt des Abschnitts hat das erste Viertel den stärksten Accent, das zweyte aber einen Punkt; wird also länger, als das erste angehalten. Im zweyten Takt aber werden das zweyte und dritte Viertel leicht angeschlagen.

Die Harmonie ist höchst einfach, ohne Dissonanzen, und man vermeidet so gar die Verwechslungen des Dreyklanges, und um sie noch einfacher zu machen, läßt man gar oft in der obern Stimme die Octave des Basses hören, welches sonst in andern Stüken sorgfältig vermieden wird.

Das ganze Stük besteht aus zwey Theilen, jeder von acht Takten. Der erste schließt im achten Takt in die Dominante, und der andre in die Tonica. Nach diesen 16 Takten wird das Stük, so oft als man will, mit melodischen Abänderungen wiederholt. Durchaus aber wird auf jeden Takt nur eine einzige Harmonie genommen.

Forlane.

(Musik.)

Ein gemeiner Baurentanz, der in Venedig unter dem gemeinen Volke gebräuchlich ist. Die Musik dazu ist $\frac{6}{8}$ Takt mit sehr munterer Bewegung.

Form.

(Zeichnende Künste.)

In dem allgemeinesten figürlichen Sinn bedeutet dieses Wort die Art, wie das Mannigfaltige in einem Gegenstand in ein Ganzes verbunden ist; folglich die besondere Art der Zusammensetzung. Hier wird aber die Form nur, in so fern sie sichtbar ist, betrachtet, nämlich als die Gestalt körperlicher Gegenstände: man sagt in diesem Sinn, ein Gefäß habe eine schöne Form. Von solchen Gegenständen hat man das Wort in der Sprache der Künste, auch auf die menschliche Gestalt angewendet; so sagt man z. B. Michel Angelo habe in seinen Werken auf große Formen gesehen, und versteht durch diese Formen auch die Gestalt der Figuren von menschlicher Bildung.

Die Formen sind wegen der mannigfaltigen ästhetischen Kraft, die sie haben, der hauptsächlichste Gegenstand der zeichnenden Künste, und verdie-

Digitized by Google

verdienen deßwegen nach ihren Hauptgattungen betrachtet zu werden. Wir merken demnach an, daß es dreyerley Gattungen der Formen giebt; solche, die eine blos körperliche Schönheit haben; hernach solche, in denen körperliche Schönheit mit Schiklichkeit und Tüchtigkeit verbunden ist; und endlich auch solche, in denen außer der körperlichen Schönheit und Schiklichkeit, auch sittliche Kraft liegt. Zur ersten Gattung gehören alle Figuren und Körper, die regelmäßig sind, aber keine besondere Bestimmung haben; zur andern Classe regelmäßige Körper, deren Gestalt durch eine besondere Bestimmung ihre Einschränkung bekömmt; und zur dritten die, in denen außer den vorhergehenden Eigenschaften noch inneres Leben und sittliche Würksamkeit entdekt wird.

Es kommen uns mannigfaltige Figuren und Körper vor, von deren Natur und Endzwek wir nichts erkennen; die uns aber doch gefallen oder mißfallen, blos in so fern sie eine Figur haben. Unter den Steinen, welche auf den Feldern zerstreuet sind, ziehen die, deren Figur eine merkliche Regelmäßigkeit hat, unser Auge auf sich, und wenn wir die in der Luft zerstreueten Wolken sehen, so sind wir aufmerksam und vergnügen uns, so ofte wir in ihren Figuren und in ihren verschiedenen Gruppirungen etwas regelmäßiges entdeken. Wir schreiben ihnen in so fern eine Schönheit zu, die aber blos darin besteht, daß ihre Form faßlich ist, daß wir uns einen mehr oder weniger klaren und deutlichen Begriff davon machen können. Sie haben die blos todte Schönheit, die, wie die Philosophen bemerkt haben, aus Einheit und Mannigfaltigkeit besteht.

Dieses ist die geringste Gattung der Formen, von welcher aber die zeichnenden Künste einen starken Gebrauch machen. Sie hat der Baumeister zur Absicht, wenn er die Deken der Zimmer mit Feldern, und die Fußboden mit künstlichem Tafelwerk verziert; und der Mahler, wenn er seine Figuren wol gruppirt, und alles in regelmäßige Massen anordnet. Diese Formen würken ein bloßes Gefallen, oder eine Zufriedenheit des Auges.

Wenn aber diese Schönheit zugleich mit Schiklichkeit und Tüchtigkeit verbunden wird, so bekömmt die Form schon eine lebhaftere Kraft. Wir können die Säulen der Baukunst zum Beyspiel anführen. Das Verhältniß ihrer Höhe zur Dike und die Einziehung oder allmählige Verdünnerung des Stammes, daß sie einen Fuß und Knauff haben, daß der unterste Theil des Fußes eine viereklate Platte, und der oberste Theil des Knauffs eine Tafel ist, und mehr solche Dinge gehören zum Schiklichen und Tüchtigen; denn durch diese Eigenschaften wird die Säule tüchtig zu tragen, was sie zu tragen hat. So ist in einem schönen Gefäß, in einer schonen Vase, blos körperliche Schönheit mit Tüchtigkeit verbunden, wenn die Form zum Gebrauch, den man davon macht, völlig schiklich ist, oder ihn erleichtert. So sind unsre Trinkgläser, da ein kleiner conischer Becher auf einem dünnen zum Anfassen bequemen, und unten mit einem breiten Fuß versehenen Stamm steht. Die körperliche Schönheit mit Schiklichkeit oder Tüchtigkeit verbunden, sehen wir überall in den Formen der Pflanzen und der Thiere, und wir vermissen sie gar oft in den Werken der Kunst, wo die Zierrathen ohne Beurtheilung angebracht werden, wie bey Messern, deren Hefte so wunderlich gestaltet sind, daß man sie nicht fest anfassen, oder mit so viel ekigten Zierrathen versehen sind, daß man sie ohne sich zu verwunden nicht lange fest halten kann.

Gute Formen von der zweyten Art können einen großen Grad des Vergnügens erweken. Das Pflanzen- und Thierreich ist voll von solchen Formen, die man nicht ohne inniges Vergnügen betrachten kann. In den schönen Künsten zeiget die Baukunst manche Schönheit dieser Art. Eine nach dem guten Geschmak der Griechen gebauete Säulenordnung zeiget uns das Schöne mit dem Tüchtigen und Schiklichen in der engesten Verbindung. Was kann fester, besser zusammengefügt, zu seinem Endzwek schiklicher, zugleich aber regelmäßiger seyn, als jeder Theil der dorischen Ordnung? Durch eine glükliche Vereinigung des Schönen mit dem Tüchtigen und Schiklichen, werden auch Werke der mechanischen Künste zu Werken des Geschmaks, und der Goldschmidt, der Juwelierer, und so gar Handwerker von der niedrigsten Classe können sich dadurch bis zum Rang der Künstler erheben, so wie im Gegentheil Künstler unter den Handwerksmann sinken, wenn sie durch abgeschmakte Zierrathen so gar, was zur Tüchtigkeit am wesentlichsten gehört, zerstöhren; *) wie der wunderliche Mensch in Frankreich, der vor einiger Zeit ein Gebäude in Form eines Rhinoceros hat aufführen wollen.

Die wichtigsten Formen, deren Schönheit bis ins Erhabene hinaufsteiget, sind die, in denen Schönheit mit Schiklichkeit und sittlichem Wesen vereiniget ist, wo die Materie ein Ausdruk geistlicher Kräfte wird; Seelen in sichtbarer Gestalt. Diese fangen schon in dem Thierreich an, und erheben sich allmählig durch unendlich viel Grade bis zum höchsten Ideal der menschlichen Schönheit, als dem äußersten, das Menschen zu erreichen möglich ist. Die Natur und Kraft dieser Form, die auch schlechthin die Schönheit, das ist, das höchste Schöne genennt wird, ist wegen der Wichtigkeit der Sache in einem besondern Artikel ausführlich entwikelt worden. *)

Man muß in den zeichnenden Künsten, so oft als von Formen die Rede ist, an den Unterschied dieser drey Gattungen der Formen gedenken; denn unter gleichen Namen werden sehr ungleiche Dinge ausgedrükt. Wenn von Schönheit der Formen gesprochen wird, so kömmt es sehr viel darauf an, zu welcher Gattung sie gehören.

*) S. Zierrathen.

Form.

(Bildende Künste.)

Dieses Wort bedeutet auch insbesondre einen Körper, dessen Zeichnung oder Gestalt andern Körpern durch Abgießen, oder Abdruken mitgetheilt wird, so wie ein Petschaft die Form ist, in welcher das Siegel abgedrukt wird. Man macht Formen zum Abgießen, in Metall oder in Gyps; Formen zum Abdruken in Wachs, oder andre weiche Körper. Daher heißen die hölzernen Stüke, von denen die so genannten Holzschnitte abgedrukt werden, auch Formen, und der Künstler, der sie verfertiget, wird Formschneider genennt.

Formschneiden.

(Zeichnende Künste.)

Unter der Benennung des Formschneidens versteht man die Kunst allerhand Zeichnungen in hölzerne Formen zu schneiden, von denen sie mit Oelfarben auf Papier abgedrukt werden. Die Abdrüke selbst nennet man Holzschnitte. Es geht damit überhaupt also zu. Man trägt auf ein Stük zähes und feines Holz mit Bleystift oder einer andern Farbe die Zeichnung auf; hernach nimmt man mit schikli-

*) S. Schönheit.

schiklichen Instrumenten und Werkzeugen von der Oberfläche des Holzes alles, außer den gezeichneten Strichen, bis auf eine gewisse Tiefe weg. Enthält die Zeichnung eine Vorstellung, in welcher Gegenstände von verschiedenen Entfernungen sind, wie in Landschaften; so bedient man sich des Kunstgriffes, die entfernten Gründe auf dem Stok selbst, ehe man die Zeichnung darauf trägt, etwas zu vertiefen; damit hernach beym Abdruken die dazu gehörigen Striche nur sehr schwach heraus kommen. Wenn nun auf die so zubereitete Form mit Ballen, die denjenigen gleichen, deren sich die Buchdruker bedienen, die Farbe aufgetragen wird, so bleibet etwas davon auf der Form kleben und zwar nur auf den Strichen, weil alles übrige vertieft ist. Wird nun ein feuchtes Papier darauf gelegt und sachte gepreßt, so drükt sich die Farbe auf das Papier ab; die Stellen aber, die auf die vertiftesten Theile der Forme treffen, bleiben weiß; folglich ist nun die ganze Zeichnung, aber in Ansehung der rechten und linken Seiten verkehrt, auf dem Papier, das nun ein Holzschnitt genennt wird.

Dieß geschnittenen Formen sind einigermaaßen das Gegentheil der Kupferplatten. Denn in diesen werden die Striche, die sich abdruken sollen, vertieft, und hier sind sie erhöht. Daher ist es auch nicht möglich in den Holzschnitten die Zeichnungen weder mit so feinen, noch mit so mannigfaltig durch einander laufenden Strichen zu machen, als in Kupferplatten, weil das Holz entweder ausspringen, oder im Druk sich umlegen würde. Dieses giebt also den Holzschnitten überhaupt ein ganz anderes und matteres Ansehen, als die Kupferstiche haben. Diese können auch das Matte und das Glänzende, das Glatte und das Rauhe, und überhaupt das Charakteristische der Oberflächen der Körper beynahe so gut, als der Pinsel selbst bezeichnen, da hingegen die Holzschnitte alles gleich matt machen. Ferner können die Kupferstiche das Weiche der Zeichnungen und der Gemählde, da die Umrisse mehr angedeutet als ausgedrukt sind, fast eben so gut, als die Mahlerey erreichen; diesen Vortheil hat der Holzschnitt nicht. Für diesen schiken sich vorzüglich die Zeichnungen, wo durch wenig kernhafte Striche nur die Hauptsachen ausgedrukt sind. Meisterhafte, aber wenig ausgeführte Handzeichnungen, können sehr gut in Holz geschnitten werden.

Die Holzschnitte haben aber vor den Kupferstichen den Vortheil, daß man einige tausend gute Abdrüke davon nehmen kann, da die Kupferstiche nur einige Hundert geben. Es würde also ohne Zweifel zur Aufnahme der Kunst gereichen, wenn das Formschneiden mit dem Eifer getrieben würde, als das Kupferstechen. Es giebt fürtrefliche Gemählde, die sich fürnehmlich durch das Große der Anlage und der Zeichnung herausnehmen; diese könnte man durch Holzschnitte weit besser, als durch Kupferstiche allgemein machen. So könnten auch die vornehmsten Werke der alten Bildhauer durch Holzschnitte beynahe eben so gut, als durch Kupferstiche, zum Unterricht der Studirenden ausgebreitet werden. Es ist zum Nachtheil der zeichnenden Künste geschehen, daß das Formschneiden von dem Kupferstechen beynahe verdrängt worden. Denn gegenwärtig wird es größtentheils nur in der Buchdruckerey zur Verzierung gebraucht, da es ehedem zur Bekanntmachung und Ausbreitung der Werke der größten Meister gebraucht worden.

Das Mechanische der Kunst hat der fürtrefliche Formschneider Papillon, in einem besondern Werke aus-

führlich beschrieben, †) wo er auch zugleich eine gute Geschichte dieser Kunst gegeben hat. Niemand aber hat dem Ursprung derselben fleißiger und mühsamer nachgeforscht, als der Herr von Heineke. ††) Es ergiebt sich aus seinen Untersuchungen, daß das Formschneiden vermuthlich bey Gelegenheit der Verfertigung der Charten zum Spielen aufgekommen sey. Der Ursprung dieser Charten ist nicht bekannt; unstreitig aber ist es, daß sie schon im XIII. Jahrhundert bekannt geweien. Zu welcher Zeit man aber angefangen habe, das Formschneiden zu einem edlern Gebrauch anzuwenden, hat Niemand ausmachen können. Nur so viel ist gewiß, daß schon vor dem Jahr 1430 biblische Geschichten in Holz geschnitten worden.

Erst aber um den Anfang des XVI Jahrhunderts hat diese Kunst sich in einem vortheilhaften Lichte gezeiget. Man hat von dieser Zeit von verschiedenen Meistern, besonders aber von **Albrecht Altdorfer**, einem Schweizer, fürtreffliche kleine Holzschnitte, darin so wol die Zeichnung, als der Schnitt sehr schätzbar sind. Auch ist den Liebhabern bekannt, daß um diese Zeit **Albrecht Dürer** so fürtreffliche Zeichnungen in Holz geschnitten, daß verschiedene davon in Italien von dem berühmten **Marc-Antonio** und andern nachgestochen worden. Wer eine ausführliche Geschichte dieser Kunst verlangt, wird selbige in dem angeführten Werke des Papillons finden.

Wir müssen hier noch einer besondern Art der Holzschnitte erwähnen, die von den Italiänern chiaro-scuro, von den Franzosen camayeux genennt werden. Sie ahmen mahlerische Zeichnungen nach, wo die umrisse mit Strichen, die Hauptlichter und Schatten aber durch Duschen angezeiget sind. Die Kunst besteht darin, daß für eine Zeichnung zwey oder drey Formen gemacht werden. Die eine enthält die Umrisse, und die Stellen der stärksten Schatten: die andre aber enthält die Stellen der halben Schatten, und eine dritte die Stellen der höchsten Lichter; wo diese nicht durch das weiße Papier selbst schon in die Zeichnung kommen. Aber man nimmt oft graues, oder braunes Papier dazu. Die größte Sorgfalt hat der Künstler darauf zu wenden, die verschiedenen Formen so genau auf einander zu passen, daß jede Farbe an ihren rechten Ort komme. Man hat viel schöne Stüke von dieser Art, von berühmten italiänischen Meistern.

Es scheinet, daß auch diese Art in Deutschland entstanden sey, indem man noch einige Stüke hat, die vor Albrecht Dürers Zeiten gemacht sind. †) In Italien hat sich **Hugo da Carpi** zuerst darin hervor gethan. Weitläuftige Nachrichten hievon findet man bey Papillon, und in dem Dictionaire Encyclopedique, im Artikel Gravure en bois, de camayeu.

Diese Art schiket sich fürtrefflich zur Ausbreitung derjenigen Handzeichnungen, darin die Künstler blos die Hauptsachen, so wol in Zeichnung und Anordnung, als im Hellen und Dunkeln entworfen haben. Es läßt sich nicht wol erklären, warum diese Art gegenwärtig so wenig gebraucht wird.

Fort.

†) S. Traité historique et pratique de la gravure en bois par I. M. Papillon, à Paris 1766.

††) S. Nachrichten von Künstlern und Kunstsachen, zweyter Theil, darin eine weitläuftige Abhandlung von der Formschneiderey und den ersten gedruckten Büchern zu finden ist.

†) S. Heineken in dem angezogenen Werke auf der 112 Seite.

Digitized by Google

Fortschreitung.

(Musik.)

Dieses Wort hat in der Musik, als ein Kunstwort, eine doppelte Bedeutung; es wird gebraucht von der Folge der Töne in einer einzigen Stimme, dieses ist die **melodische Fortschreitung**; oder von der Folge der Töne in mehrern Stimmen zugleich, in Absicht auf die Reinigkeit der daher entstehenden Harmonie, dieses ist die **harmonische Fortschreitung**. Jede erfodert eine besondere Betrachtung.

Von der melodischen Fortschreitung. In Absicht auf eine einzige Melodie muß die Fortschreitung leicht und natürlich, nämlich fließend und dem Ausdruk angemessen seyn, und alle, diesen Eigenschaften schädlichen Fehler, müssen vermieden werden. Dieses zu erhalten, hat der Tonsetzer verschiedenes in Acht zu nehmen, das wir anzeigen wollen.

1. Alle Dissonanzen müssen vorbereitet und aufgelöst werden, es sey denn, daß sie im Durchgang vorkommen, weil ohne dieses der Gesang sehr schwer wird. Es ist eine bekannte Sache, daß consonirende Intervalle im Singen leichter zu treffen sind, als dissonirende. Wenn also eine Dissonanz vorkommen soll, so würde die Fortschreitung von dem vorhergehenden Ton auf dieselbe schwer seyn, wenn sie nicht durch die Vorbereitung erleichtert würde. Man sehe folgende Beyspiele.

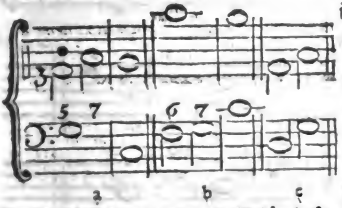

In dem ersten a wird das Gehör des Sängers von dem Grundton G eingenommen, und kann den ersten Ton, als dessen Quinte leicht treffen; nach diesem aber soll er die Septime nehmen. Dieses würde sehr schwer seyn, wenn beyde Töne, wie bey c zugleich einträlen. Da aber der Grundton G liegen bleibt, dessen Octave, die hier mit einem Punkt angezeiget wird, das Gehör auch vernimmt, so wird die Septime itzt einigermaaßen, wie ein Durchgang von g nach e, und folglich leicht zu treffen. Eben so wird in dem zweyten Beyspiel b, die Septime dadurch leichte, daß sie, als die Octave des vorhergehenden Tones nur liegen bleibt, und also zu G nicht erst darf gesucht werden. Also wird die Fortschreitung, wo Dissonanzen vorkommen, durch die Vorbereitung derselben erleichtert. Durch die Auflösung aber wird das Fortschreiten zu dem Ton, der auf die Dissonanz folget, erleichtert weil dadurch die Ordnung wieder hergestellt wird. Jederman empfindet es, daß man auf keiner Dissonanz stehen bleiben kann, und daß sie zum voraus das Gefühl der nächsten Consonanz erweckt, daher man sehr leicht von der Dissonanz auf dieselbe kömmt. Es ist nicht möglich, auf der Secunde oder Septime stehen zu bleiben. Die erste leitet wieder auf den Unisonus oder auf die Terz, die andre auf die Octave oder auf die Serte.

2. Auch sind dissonirende Sprünge in der melodischen Fortschreitung zu vermeiden, wie zu E. der Sprung in den Tritonus, in die falsche Quinte u. s. f. weil sie schwer zu treffen sind.

3. Auch Sprünge durch consonirende Intervalle sind in der Fortschreitung zu vermeiden, wenn der Grundton dem einen Intervall entgegen ist. Nichts ist leichter, als um eine reine Terz zu steigen, oder zu fallen; wenn aber die Terz, in die man steigen will, mit dem Grundton nicht harmonirt, so versucht man diesen

sonst leichten Sprung, vergeblich. So könnt ein folgender Stelle:

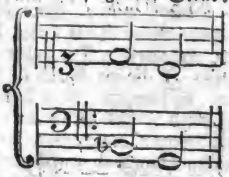

kein Mensch den Sprung von d nach h thun, wenn der Baß so wäre, wie er hier angezeiget ist.

4. Auch ist jeder Sprung auf einen Ton außer der diatonischer Leiter der Tonart, darin man ist, zu vermeiden, so lange das Gehör von dieser Tonart eingenommen ist. So ist die kleine Terz des Grundtones nicht wol zu treffen, so lange das Gehör von der harten Tonart eingenommen ist, oder umgekehrt. Daher können solche, außer der Tonart liegende Töne, wenn sie sonst gleich mit dem vorhergehenden consoniren, nicht anders, als im Durchgang genommen werden, weil sie da leicht zu treffen sind. Bey Ausweichungen, bey chromatischen und enharmonischen Gängen kommen zwar diese fremden Töne vor, alsdann aber ist auch der Gesang würklich schwerer; hier ist von der Fortschreitung die Rede, wodurch der Gesang die höchste Leichtigkeit erhält.

Dieses sind die Hauptregeln zur Leichtigkeit des Gesanges.

Die melodische Fortschreitung muß aber auch dem Ausdruk oder Charakter des Stüks angemessen seyn. Sie kann zwey einander entgegenstehende Charaktere annehmen, nämlich hüpfend, oder sanft fortfließend seyn. Diese entgegenstehenden Eigenschaften haben auch die Leidenschaften: Zorn und Unwillen, auch die Freude sind hüpfend, da hingegen alle sanften Empfindungen etwas Fließendes haben. Also müssen die Fortschreitungen der Melodie damit übereinkommen.

Von der **harmonischen Fortschreitung.** Man kann diese auch in zweyerley Absichten betrachten, nämlich in so fern die Harmonie dadurch rein, und in so fern sie fließend wird. Durch die reine Harmonie verstehen wir hier die, darin alle verbotenen Quinten und Octaven, sie seyen offenbar oder verdekt, vermieden werden; und durch eine fließende Harmonie diejenige, in welcher die Accorde in einem engen Zusammenhang sind, der nichts hartes hat. Diese beyden Eigenschaften der harmonischen Fortschreitung sind näher zu betrachten.

Die Tonlehrer haben einige mechanische Regeln gegeben, wodurch die Fortschreitung sicher geschehen kann, ohne die Reinigkeit der Harmonie zu beseken. Diese sind die Regeln von den drey Bewegungen. *)

Die erste Regel: Von einer vollkommenen Consonanz zu einer andern vollkommenen Consonanz muß man nie durch die gerade Bewegung gehen, weil dadurch Octaven und Quinten entstehen, wie in diesem Beyspiel:

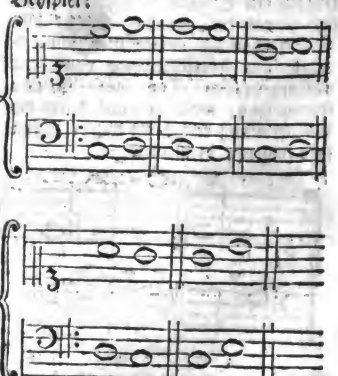

*) S. Bewegung.

Die

Die zweyte Regel: Von einer vollkommenen Consonanz zu einer unvollkommenen kann man durch alle Arten der Bewegung gehen.

Die dritte Regel: Von einer unvollkommenen Consonanz zu einer vollkommenen, muß man nie durch die gerade Bewegung gehen.

Die vierte Regel: Von einer unvollkommenen Consonanz zu einer andern unvollkommenen, kann man durch alle Arten der Bewegung gehen.

Wenn diese Regeln beobachtet werden, so vermeidet man das Unreine in der Harmonie; aber es giebt Fälle, wo ihre Beobachtung sehr schwer wird. Die besten Tonsetzer beobachten sie im zweystimmigen, drey und vierstimmigen Satz unverbrüchlich; weil da jeder geringe Fehler verdrüßlich wird. Je mehr Stimmen aber das Tonstük hat, je leichter werden die Fehler bedekt. Deßwegen erlauben sich auch gute Harmonisten, in vielstimmigen Sachen, Abweichungen von diesen Regeln wenn sie dadurch größern Unannehmlichkeiten aus dem Wege gehen können.

Sonst sind die meisten Tonlehrer über diese Regeln der Fortschreitung sehr weitläuftig, und bestimmen oft gar alle Fälle, wie von jeder besondern Consonanz, auf jede andre fortzuschreiten sey. *)

Eine besondere Betrachtung verdienet die harmonische Fortschreitung in Ansehung der fließenden Harmonie. Man muß aber die Fortschreitung hier von der Modulation unterscheiden. Diese ist die Fortschreitung aus einem Ton in andre; jene die Fortschreitung der Harmonie, in so ferne sie in einem Tone bleibt; und davon ist hier allein die Rede.

Also betrachten wir hier eine Folge von Accorden in einerley Tonart, in so fern ihre Fortschreitung eine fließende und wol zusammenhangende Harmonie ausmacht.

*) S. Mattheſons vollkommenen Capellmeister III Th. Cap. 4 - 9.

Diese Fortschreitung geschieht allemal so, daß der erste und letzte Accord der Dreyklang auf der Tonica*) ist. Der letzte Accord aber hat nicht allemal die Tonica, in welcher man angefangen hat, sondern auch eine andre, in deren Ton man übergeht. Z. E.

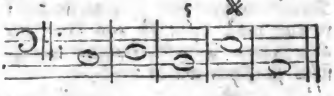

Hier ist eine Fortschreitung in C dur, die sich mit dem Dreyklang auf A endiget. Der erste Accord ist, wie allemal, der Dreyklang auf der Tonica. Von diesem Accord bis auf den letzten kann man auf unzählige Arten fortschreiten, wovon immer eine vor der andern, die Harmonie fließender und zusammenhängender macht. Alle mögliche Fortschreitungen zu bestimmen, würde ein thörichtes Unternehmen seyn; also kann man hier nichts anders thun, als die vornehmsten Regeln anzeigen, wodurch die Fehler vermieden werden. Wir merken also von diesen Fortschreitungen folgendes an.

1. Die Fortschreitung kann vom Anfang bis zum Ende aus blos consonirenden Accorden bestehen, und so gar blos aus Dreyklängen, z. E. also:

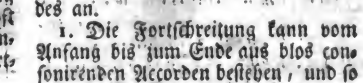

Oder also:

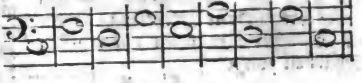

Allein diese Art der Fortschreitung hat etwas sehr kraftloses; die Folge der Accorde ist zu willkührlich, und folglich ohne Zusammenhang, indem man von jedem auf jeden andern gehen kann; man kann wegen des

*) S. Tonica.

Digitized by Google

vollkommenen Wolklanges auf jedem stehen bleiben; *) insonderheit wäre die erste Art schlecht, weil immer um den andern Takt ein Schluß ist.

Dergleichen Fortschreitungen also müssen vermieden werden. Will man ja ganz consonirend fortschreiten, so wechselt man wenigstens mit dem Dreyklang und dem Sexten-Accord, so daß man die erste von den zwey angezeigten Fortschreitungen wenigstens so setzen würde:

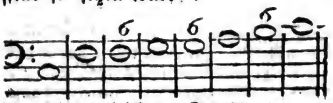

wiewol dergleichen Fortschreitungen nur in Chorälen vorkommen.

2. Es kann in der Fortschreitung auf jeden Grundton, jeder andre in der Tonleiter der Tonart, darin man ist, folgen, außer zweyen, bey denen man sich in Acht zu nehmen hat. Nämlich das Semitonium der Tonart, auf welcher man den verminderten Dreyklang nimmt, kann man nicht zum Grundton nehmen, als wenn der Dreyklang auf der Quarte, oder der Secunde, oder der Sexte des Haupttones vorhergegangen ist. Nach dem verminderten Dreyklang aber steiget die Harmonie gerne in den harten Dreyklang auf der Terz des Grundtones; so daß dieser verminderte Dreyklang, so wie in folgenden Beyspielen, am besten behandelt wird.

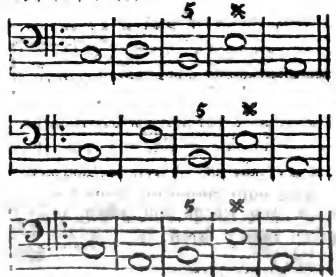

*) S. Tonica.

Ferner kann man gleich im Anfang von dem Dreyklang auf der Tonica, nicht wol auf den Dreyklang seiner großen Terz gehen, weil dieses etwas hartes hat, und das Gefühl einer andern Tonart erweckt.

3. Man kann blos mit zwey Grund-Accorden, wenn man auch nur ihre erste Verwechslung dazu nimmt, eine Fortschreitung von etlichen Takten machen, wie hier:

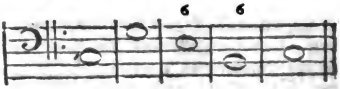

wo nur der Accord auf dem Grundton, und auf seiner Dominante vorkömmt. Wollte man noch auf der Dominante den Septimen-Accord nehmen, so kann die Periode, wegen der vielen Verwechslungen des Septimen-Accords, sehr verlängert werden, wie dieses Beyspiel zeiget:

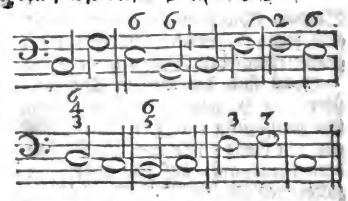

Hieraus läßt sich leicht abnehmen, wie man mit wenigen Grund-Accorden nicht nur eine lange Folge von Harmonie hervorbringen könne, sondern auch wie diese Fortschreitungen auf unzählige Arten können verändert werden.

4. Um diese Fortschreitung etwas reitzender zu machen, und eine große Mannigfaltigkeit in die Harmonie zu bringen, hat man zweyerley Mittel. Das erste besteht darin, daß man auf den Grundtönen, die natürlicher Weise eine kleine Terz haben, die große Terz nimmt, als:

In

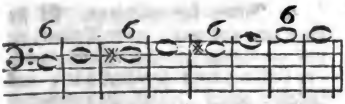

In dem dritten und fünften Takt sind die großen Terzen der Grundtöne D und E genommen, als wenn man nach G und A ausweichen wollte. Dadurch wird die Fortschreitung etwas reizender.

Noch besser aber verbindet man die Accorde mit einander durch die Dissonanzen; vornehmlich durch die Vorhälte, *) weil sie dadurch gleichsam in einander geschlungen werden, wie an seinem Orte deutlich gezeiget worden.

Dieses sind also die vornehmsten Betrachtungen, die man wegen der Fortschreitung der Harmonie in einerley Tonart zu machen hat.

Frage.

(Redende Künste.)

Eine redneriſche Figur, nach welcher man einem Satz den Schein der Ungewißheit giebt, um seine Gewißheit desto lebhafter fühlen zu machen. Die Frage, in so fern sie eine redneriſche Figur ist, ist eigentlich keine Frage, sondern eine höchst zuversichtliche Behauptung. Wenn Hagedorn fragt:

Wenn machte sich das Lob der Tugend eigen?
Wenn war es nicht des Glükes Folgemagd? **)

so behauptet er, daß das Lob der Tugend nie eigen gewesen, sondern immer dem Glüke gedient habe.

Man fühlt leicht, wie durch das Zweifelhafte der Frage die Gewißheit der Sache erhöht werde. Sie ist eine zuversichtliche Auffoderung die Sache zu leugnen, weil man sicher ist, daß sie nicht kann geleugnet werden. Also entsteht sie natürlicher Weise aus der Fülle der Ueberzeugung, die keinen Widerspruch fürchtet; sie ist nicht nur an sich die kräftigste Bejahung, sondern macht, daß der Zuhörer, indem er aufgefodert wird, die Sache zu leugnen, ihre Wahrheit desto lebhafter fühlt, weil er sie nicht leugnen kann; ob man ihm gleich einigermaaßen Trotz bietet, es zu thun.

Hieraus läßt sich abnehmen, daß sie nur da müsse gebraucht werden, wo es nöthig ist, dem Zuhörer eine offenbare Wahrheit mit Kraft und Nachdruk vorzustellen. Nicht deßwegen, als ob er sonst die Wahrheit nicht erkennen würde, sondern weil er sonst nicht aufmerksam genug darauf seyn möchte.

Sie dienet auch der Rede den Ton der Wahrheit und der Ueberzeugung zu geben, weil auch im gemeinen Leben die Menschen nur alsdenn, wenn sie innigst überzeuget sind, ohne Ueberlegung, sich dieser Figur bedienen.

Sie muß aber nicht gemißbraucht werden; welches geschehen würde, wenn sie da vorkäme, wo es nicht nöthig ist, den Sätzen einen besondern Nachdruk zu geben. Es ist damit wie mit dem Nachdruk, der einem Wort oder einer Redensart durch außerordentliche Erhebung der Stimme gegeben wird. Der Redner wird frostig, wenn er dieses am unrechten Orte thut. Deßwegen muß auch die Frage nur da vorkommen, wo die Rede am intressantesten wird. Junge Redner, die nicht genug Ueberlegung und Beurtheilung haben, dieses zu fühlen, bringen bisweilen an gleichgültigen Stellen diese Figur an, um der Rede mehr Leben zu geben, und machen dadurch gerade, daß sie alles Leben verliert. Denn wer da wichtig thut, wo kein wichtiger Gegenstand ist, der wird lächerlich. Es ist weit rathsamer sich dieser

*) S. Dissonanz; Vorhalt.

**) Der Weise in Hagedorns moraliſchen Gedichten.

ser Figur ganz zu enthalten, als sie am unrechten Orte anzubringen.

Es giebt auch Fragen, wodurch die Rede blos naiv wird; weil sie etwas so einfältiges an sich haben, daß man glaubt, dem der redet, auf den innersten Grund des Herzens zu sehen; daher diese blos naive Frage in der Fabel oft vorkömmt. Es geschieht auf zweyerley Art; entweder thut der Dichter eine Frage, die im Grunde ein Stich ist, den er der Person versetzt, die er lächerlich machen will; wie wenn Gellert in der Fabel von der Bethschwester fragt:

Was kann sie denn dafür, daß es die Leute sehen?

Oder er legt die Frage dieser Person selbst in den Mund, und macht sie so dumm, daß der Frager lächerlich wird.

Französische Schule.

(Zeichnende Künste.)

Es ist ein sehr uneigentlicher und unbestimmter Ausdruk, wenn man überhaupt die Künstler, die sich in Frankreich berühmt gemacht haben, unter der Benennung der französischen Schule zusammenfaßt. Denn diese haben nicht, wie die Künstler einer wahren, eigentlichen Schule, ihren besondern Charakter, noch haben sie sich nach einem Muster gebildet. Frankreich hat Mahler und Zeichner gehabt, die man ihrem Charakter nach zu der römischen Schule rechnen müßte; andre die in ganz andre Classen kommen. Es geht also gar nicht an, daß man Frankreichs Künstlern überhaupt einen Charakter beylege. Wollte man gegen sie so unbillig seyn, wie einige französische Kunstrichter gegen die Deutschen gewesen, denen sie überhaupt einen gothischen Geschmak Schuld geben, so könnte man sagen, die französische Schule habe dieses eigen, daß sie sich nicht über die gemeine Natur erhebe, sondern vielmehr diese in die besondere kleine Manier ihres Landes und ihrer Sitten hineinzwinge. Es sey aber fern von uns, einer Nation, die sich um die zeichnenden Künste würklich sehr verdient gemacht hat, aus Rache gegen einige unverständige Schriftsteller, etwas aufzubürden. Poußin, Eustachius Le Sueur, Le Brün, Franz de Troy, La Fage, sind Männer, die wegen der großen Gedanken und der Stärke der Zeichnung jeder Schule Ehre machen; und in Ansehung des Kupferstechens und Aetzens, kann Frankreich allen Nationen den Vorzug streitig machen.

Man kann die Arbeit, und den Geschmak der französischen Mahler in einer Folge von Gemählden sehen, die in der Kirche Notre Dame zu Paris aufgehängt sind; da seit 1630 das Gewerk der Goldschmiede dieser Kirche jährlich ein großes Gemählde, als ein Gelübde schenkt. Bey Florent Le Comte findet man ein Verzeichniß dieser Gemählde von 1630 bis 1699. *)

Fresko.

(Mahlerey.)

So nennt man die besondere Art zu mahlen, welche auf einer frisch mit Mörtel überworfenen Mauer geschieht. Diese Art zu mahlen ist der, da man auf die schon alte und trokene Mauer mit Wasserfarben oder mit Oelfarben mahlt, weit vorzuziehen, weil sie viel dauerhafter ist, indem sich die Farben in den noch nassen Mörtel hineinziehen. Man nimmt Farben dazu, welche die Schärfe des Kalks nicht ändert, und die man mit Kalkwasser anreiben kann; Kalk selbst, fein geriebenen weißen und schwarzen Marmor, die verschiedenen Ochererden, das neapolitanische Gelbe, fast alle Arten der gefärbten Erden, und selbst den Cinober, wie auch Ultramarin und

*) S. Cabinet des singularités d'Architecture, pointure, sculpture et gravure par Florent le Comte. T. I. S. 227. der zweyten Brüsseler Ausgabe.

Digitized by Google

und Lazur. Man muß aber bey diesen Farben wol bedenken, daß sie alle viel heller werden, wenn einmal die bemahlte Mauer troken geworden, so daß man alles, so viel möglich, stark und dunkel in Farben halten muß. Die Farben, die sich durch das Troknen am wenigsten ändern, das englische Roth, die Ochererde, und das Schwarze, das durchs Feuer gemacht worden, sind hiezu die besten.

Da auch die Farben in Töpfen gemischt werden, und es weit schwerer, als auf der Palette ist, wenn eine Farbe ausgegangen, vollkommen dieselbe Mischung zu bekommen, so thut man wol, daß man auf einmal so viel Farben anmache, als zu einem ganzen Stük erfodert werden.

Wenn die Farben zugerichtet worden, so verfährt man mit dieser Mahlerey folgendermaaßen. Man läßt einmal ein so großes Stük der Mauer bewerfen, als in einem Tage kann gemahlt werden; denn wenn der Mörtel zu troken ist, so gelingt sie nicht so gut. Und weil sich die Pinselstriche, die man einmal auf der Mauer gemacht, weder auslöschen, noch verbessern lassen, so muß der Mahler, so wol in den zur Zeichnung, als zur Färbung gehörigen Strichen eine große Gewißheit und Sicherheit haben. Man pflegt deßwegen zu wichtigen Stüken erst Cartone zu machen, die man an die Mauer hält, um die Zeichnung darnach auf der Mauer anzuzeigen, damit die Hand desto gewisser gehe. Alle Striche müssen mit Freyheit und Geschwindigkeit gezogen werden, weil das, was einmal zaghaft ist, schwerlich kann verbessert werden; denn die Farbe zieht sich sogleich in die Mauer ein. Die verschiedenen Tinten darf man nur neben einander setzen, ohne etwas zu vertreiben. Hat man ja nöthig, einige Stellen noch einmal zu berühren, um einige dunkle Stellen zu verstärken, so muß man so lange warten, bis die erste Farbe etwas troken geworden. Am besten werden die Schatten und die dunklen Farben durch Schraffirung mit dem Pinsel verstärkt.

Diese Art zu mahlen ist ehedem, ehe man die Oelfarben ausgedacht hat, zur Verzierung der Wände, so wol in den Zimmern, Deken und Gewölben, als auf den Außenseiten mehr im Gebrauch gewesen, als heut zu Tage, wiewol sie noch itzo in großen Gebäuden, zu ganz großen Stüken viel gebraucht wird. Die Alten scheinen die Farbenmischung dazu vollkommen verstanden zu haben; denn man trifft bisweilen noch Stüke an, die seit vielen Jahrhunderten die frischeste Farbe behalten haben. Die herrlichsten Werke des Raphaels im Vatican sind in dieser Art gemahlt, wiewol sie jetzo in Absicht auf die Färbung sehr viel verlohren haben; denn zu Raphaels Zeiten verstund man die Ausübung dieser Art zu mahlen noch nicht so gut, als hernach zu der Canacci Zeiten. Hannibals Gemählde in der Gallerie des farnesischen Pallastes, sind in Ansehung der Ausführung weit schöner, als alles, was vor ihm in dieser Art gemacht worden.

Eine ausführliche Beschreibung dieser Mahlerey giebt Dom Pernetti in der Vorrede zu seinem Diction. portatif de peinture.

Freude.

(Schöne Künste.)

Die Freude ist ein hoher, die Seele durchdringender Grad des Vergnügens, das aus einem ungewöhnlichen, oder plözlichen Gefühl der Glükseligkeit entsteht. Sie scheinet das höchste Ziel der Wünsche des Menschen zu seyn. Wenigstens ist sonst keine Leidenschaft, die so ganz Genuß, ohne Beymischung von Unruhe und von anderm Bestreben wäre. Da sie aus

der

der Vorstellung entsteht, daß alle Wünsche erreicht sind, so wünscht, und hofft, und fürchtet das ganz freudige Herz nichts mehr, sondern überläßt sich ganz dem gegenwärtigen Genuß. Daher kömmt es, daß der Mensch, indem er die Freude genießt, ein gutmüthiges, gefälliges und durchaus angenehmes Geschöpf ist, mit dem man beynahe machen kann, was man will. Denn da er selbst während der Freude an dem Ziel seiner Wünsche zu seyn glaubt, so sucht er für sich nichts mehr, hat kein eignes Intresse, und wenn ihm noch etwas zu wünschen übrig bleibet, so ist es dieses, daß nun auch alle Menschen so glüklich, wie er selbst seyn mögen. Nur muß man ihn in seiner Glükseligkeit nicht stöhren; denn weil die Freude natürlicher Weise unbedachtsam, leichtsinnig und dabey schnell ist, so könnte sie auch leicht in wüthende Rache ausbrechen.

So erwünscht die Freude dem Menschen ist, so darf er sich doch nicht beklagen, daß ein beträchtlicher Grad derselben selten kömmt, und nicht lange anhält; denn dieses würde ihm mehr schädlich, als nützlich seyn. Große Freude spannt alle Sayten der Seele ab, weil sie nichts wünscht und nichts sucht. So wie der Mensch, der von Kindheit auf nie gefühlt hat, daß ihm etwas fehlt, natürlicher Weise leichtsinnig, träg und unbesonnen wird, und sich sehr wenig über die Sinnlichkeit erhebt; so würde es der, der lauter Freuden genossen hat, noch vielmehr werden, da ihm gar alle Gelegenheiten zur Anstrengung seiner würkenden Kräfte benommen wären.

Dessen ungeachtet aber kann diese Leidenschaft, wenn sie nur zur rechten Zeit erwekt wird, ganz wichtige Folgen haben, wie z. B. alle öffentlichen Freuden, da man in religiösen oder politischen Feyertagen eine glükliche Begebenheit feyert. Daß ein ganzes Volk seine Glükseligkeit erkenne und sich derselben erfreue, ist in mehrern Absichten wichtig; weil dieses Gefühl sehr vortheilhaften Einfluß auf den Charakter dieses Volks und auf seine Handlungen hat. Da können die schönen Künste, besonders Musik Poesie und Beredsamkeit große Dienste thun. Oden und Lieder, die durch Vorstellung des Nationalglüks zur Freude ermuntern, sind unter die wichtigen Werke der Künste zu zählen. Horaz hat die Römer mehr als einmal zur Freude über ihr Glük ermuntert, *) und die dahin abzielenden Oden gehören unter seine vornehmsten Werke. Wenn wir die Päane der Griechen noch hätten, so würden wir vielleicht begreifen, daß mancher Sieg dieses außerordentlichen Volks hauptsächlich den Freudengesängen, womit sie ihre Schlachten angefangen haben zuzuschreiben seyn möchte.

Der Affekt der Freude ist also vorzüglich ein Gegenstand der lyrischen Dichtkunst und der Musik; und die Gesänge, die für öffentliche Freudenfeste gemacht werden, können unter den Werken der Kunst auf den ersten Rang Anspruch machen. Aber auch jede Art der Privatglükseligkeit, die allgemeinen Wohlthaten der Vorsehung, und was etwa einzele Familien oder Menschen glüklich macht, und die Aeußerungen der Freuden dabey, sind noch wichtige Gegenstände. Wir wollen auch die Lieder nicht als unnütze verwerfen, die blos sinnliche Gegenstände des Vergnügens zu Erwekung der Freude brauchen; ob wir gleich dem vollkommensten Trinklied eben keinen hohen Rang anweisen würden. Es kann nicht leicht einem aufmerksamen Beobachter der Menschen unbemerkt bleiben, daß bisweilen eine freudige Minute, wenn ihre Veranlassung auch noch so gering gewesen

*) z. B. im I. B. die 37. III. B. 14. VI. 5.

gewesen ist, wichtige Folgen haben kann, Gemüther die durch allerhand Verdrüßlichkeiten etwas in Unthätigkeit gesunken waren, wieder aufzurichten.

Aber die geringern, ganz sinnlichen Freuden müssen in der lyrischen Dichtkunst ihrem Charakter gemäß, das ist, leicht und flüchtig behandelt werden. Es wäre unsinnig, bey einem Trinkgelage das Lob des Weines in dem hohen Ton einer feyerlichen Ode zu singen, und solche blos die Sinnen kitzelnde Vergnügungen, die noch dazu nur gar zu bald in niedrige Debauchen ausarten, mit den hohen Freuden der innern Glükseligkeit in eine Classe zu setzen. Für Menschen von Verstand und von ausgebreitetem sittlichen Gefühl, sind die Vergnügungen der Sinnen und die daher entstehenden Freuden, nicht Speisen, sondern bloße Würzen die sehr sparsam zu einiger Erhöhung des Geschmaks hier und da eingestreuet werden. So bald die Künste sie anders behandeln, so machen sie einen Mißbrauch davon. So angenehm manche witzige Trinklieder sind, so unsinnig und abgeschmakt sind die grohen Mißgeburten, wo die Schwelgerey im ernsthaftesten Ton, als der Endzwek des Lebens, und die daher entstehenden Freuden, als die eigentliche Glükseligkeit des Menschen vorgestellt werden.

Mancher unbesonnene Jüngling in Deutschland hat sich, bey seinem noch nicht reif gewordenen Urtheil, durch den Beyfall, den die leichten und angenehmen Lieder einiger feinen Dichter erhalten haben, verleiten lassen, den Trank der Wollust, von dem iene feinere Köpfe nur einige Tropfen genommen, strohmweise einzuschlüken. Darin zeiget man eben so viel Verstand, als bisweilen der unwissende Pöbel, der anstatt weniger Tropfen, die er aus einem Arzneyglas nehmen sollte, nach seinen dummen Begriffen es für besser hält, das ganze Glas auszutrinken. Wenn wenig hilft, denkt der Dummkopf, warum sollte viel nicht noch mehr helfen?

Aber die lyrische Dichtkunst ist nicht in dem ausschließenden Besitz Freude zu erweken; auch das Drama und die Epopee bedienen sich dieser Leidenschaft, und können sie auf eine vortheilhafte Weise nützen. Je begieriger der Mensch nach Freude ist, je wichtiger wird es, ihn fühlen zu lassen, daß die wichtigsten, das Herz am meisten durchdringenden, und zugleich die dauerhaftesten Freuden, Folgen großer, tugendhafter und verdienstvoller Handlungen sind. Dieses giebt also dem epischen und dramatischen Dichter Gelegenheit, diese Leidenschaft auf eine wichtige Weise zu behandeln. Man stelle sich ein versammeltes Volk vor, das einen Mann, den es für seinen Erretter, für seinen Wohlthäter hält, mit Dank und Jubel empfängt; man genieße in Gedanken nur einen Augenblik die überfließende Freude, die diesen Mann alsdenn mit Seligkeit erfüllet; so wird auch zugleich ein brennendes Verlangen entstehen, eine solche Glükseligkeit zu genießen. Diese einzige Anmerkung scheinet hinlänglich, den epischen und dramatischen Dichtern die Winke zu geben, wie sie die Freude in ihren Werken behandeln müssen.

Hiebey entsteht ganz natürlich der Gedanken, daß die Tragödie oder das hohe Drama, dessen Ausgang eine völlige und allgemeine Freude wäre, von großer Wichtigkeit seyn könnte. Jede große That, wodurch ein Volk, oder eine beträchtliche Anzahl Menschen glüklich geworden, könnte den Stoff zu einem solchen Drama geben. Und der epische Dichter hat wol schwerlich irgendwo sichere Gelegenheit, die wichtigsten Empfindungen zu erweken, als wo er Nationalfreuden zu beschreiben hat. Wer ist so fühllos, daß er sich nicht an

Teno-

Xenophons Stelle zu seyn wünschete; in der Stunde, da die, meistentheils durch seine Klugheit und Tapferkeit geretteten zehntausend Griechen, zuerst das Meer wieder sahen, an dessen Küsten sie Freunde, Landsleute und völlige Sicherheit zu erwarten hatten? Wer kann die Geschichte von der Befreyung der Stadt Wien durch den großen Sobiesky lesen, ohne von vielen wichtigen Empfindungen und Gedanken durchdrungen zu werden? Dergleichen Materie zur Freude geben die Geschichten fast aller Völker, und die epische Poesie kann dieselbe vorzüglich nützen.

Große Freuden, die wir an andern Menschen sehen, können auch die Würkung auf uns haben, daß sie das Gemüthe menschlicher und wolthätiger machen. Man sollte denken, ein Tyrann selbst müßte der Tyranney entsagen, wenn er die große Scene ließt, die Plutarchus und Livius beschrieben, da der römische Feldherr Flaminius dem ganzen versammelten Griechenlande durch Herolde die Freyheit öffentlich hat ankündigen lassen. Es scheinet, als wenn Menschen, indem sie in festlichen Freuden begriffen sind, etwas geheiligtes und unverletzliches an sich haben, daß sich auch der ruchloseste Mensch ein Gewissen daraus machen müßte, sie darin zu stöhren. Also hat die Freude andrer Menschen überhaupt auf gute Gemüther die Würkung, daß man diesen Menschen gewogen wird, sich bereit findet ihre Freude mit zu genießen, und wo möglich die Quelle derselben noch voller fließen zu lassen. Hingegen stößen ungezogene Freuden, die Leichtsinn oder wol gar Muthwillen und ungezogene Schwelgerey zum Grunde haben, Verachtung ein.

Diese wenigen Anmerkungen können einem verständigen Künstler zur Richtschnur dienen, wie und bey welchen Gelegenheiten er die Freude zu seinem Stoff nehmen, oder nur in seine übrige Materie einflechten soll. Was hier besonders für die Dichter gesagt zu seyn scheinet, dienet auch dem Mahler, dessen Werke auf sehr verschiedene Weise, von freudigem Inhalt seyn können. Die Erinnerungen, die wir den Dichtern der sinnlichen Freuden von dem rechten Gebrauch und Mißbrauch dieser Leidenschaft gegeben haben, können dem Mahler auch ganz dienen, der gerade so, wie der Dichter, entweder sich als einen platten Schwelger, oder als einen feinen Kenner geistreicher Freuden zeigen kann: und aus dem, was wir den epischen und dramatischen Dichtern gesagt haben, kann auch der Mahler lernen, wie er die Freude in einem hohen Styl behandeln müsse.

Von dem natürlichen, und wo es nöthig ist, edlen Ausdruk dieser Leidenschaft, wäre noch viel zu sagen, wenn hier Regeln etwas helfen könnten. Das große Geheimniß dazu zu gelangen ist, überhaupt einen feinen Geschmak zu haben, und diesen durch das Studium der besten Muster noch sicherer zu machen. Mäßige Freude ist oft geschwätzig, offenherzig und naiv; in großen Freuden aber drükt man sich kurz, äußerst nachdrüklich, feurig und abgebrochen aus. Zum Ausdruk großer Freuden wird besonders Ueberlegung und Geschmak erfodert. Was für mancherley Schattirungen liegen nicht zwischen den äussersten Gränzen, nämlich den Aeusserungen dieser Leidenschaft, wie sie sich in dem rohen und pöbelhaften Freudengeschrey wilder Menschen zeiget, und dem Betragen der Personen von höherer Denkungsart, bey denen die empfindlichsten Freuden sich kaum durch äußerliche Merkmale an den Tag legen. Hierüber kann nachgesehen werden, was von der Mäßigung des Ausdruks überhaupt in den

Arti-

Artikeln Ausdruk und Leidenschaft erinnert worden.

Fries.

(Baukunst.)

Ist der mittlere Theil eines Gebälkes, zwischen dem Unterbalken und dem Kranz. *) Er stellt den Raum vor, den die Köpfe der zum obersten Boden auf den Unterbalken gelegten Balken, und die Oeffnungen zwischen denselben einnehmen. Man nennt ihn im Deutschen auch den Borten, welches mit seinem griechischen Namen, ζωνη ein Gürtel, übereinkömmt. Seine Höhe ist in verschiedenen Ordnungen, und auch in derselben Ordnung in verschiedenen Gebäuden, bald etwas größer, bald etwas kleiner, ohne sich merklich von dem dritten Theil der Höhe des ganzen Gebälkes zu entfernen.

In ganz einfachen Gebäuden ist der Fries eine blos glatte Streiffe, über welche man zwey oder drey kleine Glieder sezt, die sich an das Rinn der Rinnleiste anschließen; in zierlichen Gebäuden aber wird der Fries auf mancherley Art verzieret. Von seiner Verzierung in der dorischen Ordnung, ist in den Artikeln Dorisch und Dreyschlitz gesprochen worden. In den andern Ordnungen wird der Fries mit allerhand Schnitzwerk ausgeziert; mit Fruchtschnüren, mit Thieren und Thiergefechten, (daher vermuthlich der Name Zophorus kömmt, womit Vitruvius den Fries benennt;) mit menschlichen Figuren; mit Waffen oder Geräthschaften, mit bloßen Aushöhlungen oder Rinnen, dergleichen an Säulen angebracht werden. Es ist also kaum ein zur Säulenordnung gehöriger Theil, bey dessen Verzierung die Baumeister ihrer Einbildungskraft freyern Lauf lassen. Man kann bey Winkelmann *) sehen, wie mannigfaltig schon die Alten diesen Theil behandelt haben. Palladio macht ihn bauchig wie ein Pfühl.

Der Fries schikt sich auch sehr wol zu Aufschriften. So sind an der Rotonda in Rom, und an dem berlinischen Opernhaus, an dem Fries der Halle, die Aufschriften. Bisweilen werden auch ovalrunde Oeffnungen, die man Ochsenaugen nennt, darin angebracht, um kleinen, über den Hauptzimmern liegenden Kammern, dadurch Licht zu geben. Sie könnten auch viereckigt, wie die Metopen am dorischen Fries, gemacht werden, und sind um so viel schiklicher, da sie den offenen Raum zwischen zwey Balken vorstellen. Dergleichen kleine Fenster in dem Fries geben die natürlichste Gelegenheit, kleine Zwischenkammern, oder so genannte Entresols, über großen Zimmern anzubringen. Denn diese Fenster in den Unterbalken zu bringen, wie in dem Königl. Schloß in Berlin geschehen, ist ein höchst beleidigender Fehler; weil der Unterbalken, seiner Natur nach, schlechterdings gerade und ganz seyn muß. **)

*) S. Gebälke.

*) Ueber die Baukunst der Alten S. 59. u. f. f.

**) S. Unterbalken.

Frostig.

(Schöne Künste.)

In dem critischen Werk, das von vielen dem Demetrius Phaleraus zugeschrieben wird, findet man folgende Erklärung des Frostigen, die dem Theophrastus zugeschrieben wird, angeführt. Frostig ist dasjenige, was die eigentliche Beschaffenheit seiner Art überschreitet. Dieses scheinet aber mehr auf das Uebertriebene zu passen, das in der That bisweilen frostig ist. Eigentlich ist dasjenige frostig, was durch die übertriebene oder

oder falsche Veranstaltung, die Art der Kraft, die man ihm hat geben wollen, ganz verliert; wenn das, was man hat erheben wollen, durch die Mittel, die man dazu braucht, niedrig und platt wird; wenn das, was schrekhaft seyn sollte, durch die Veranstaltung lächerlich, das Lächerliche abgeschmakt oder verdrüßlich wird. So wie der, der zu viel beweist, eigentlich gar nichts beweist, so wird auch zu viel falsche, ästhetische Kraft völlig unkräftig, oder Frostig. Ueberhaupt scheinet alles, was unzeitig gegen die Absicht vergrößert, oder verschönert wird, auch alles, was einen falschen Schein hat; aller falsche, übertriebene und unzeitige Witz, ins Frostige zu fallen. Der oben angeführte unbekannte Schriftsteller sagt ganz artig, das Frostige gleiche einem Prahler, der sich rühmet, Dinge zu besitzen, die er nicht hat.

Plutarchus rechnet folgenden übertriebenen Einfall unter das höchste Frostige. Weil der Tempel der Diana zu Ephesus an eben dem Tage abgebrannt war, an welchem Alexander gebohren worden, hatte hernach ein Witzling den Einfall, die Göttin habe den Tempel nicht löschen können, weil sie zu viel mit des Helden Gebuhrt zu thun gehabt habe. Frostig ist bey Shakespear der Gedanke des Laertes, der auf die Nachricht, daß seine Schwester sich ersäuft habe, sagt: da sie zu viel Wasser habe, wolle er es durch seine Thränen nicht vermehren. *) Frostig ist dieses, das Seneka dem Theseus in den Mund legt.

— — si novi Herculem,
Lycus Creonti debitas poenas dabit,
Lentum est, dabit; dat: hoc quoque est lentum; dedit. **)

*) im Hamlet.

**) Hercules fur. vs. 642.

Das Frostige ist einer der schlimmsten Fehler in den Werken des Geschmaks, weil es sehr beleidiget. Das parturiunt montes, hat immer dabey statt; man wird bös auf den Künstler, und kehrt das Auge von seinem Werke weg. Also ist kaum ein Fehler, vor dem man sich sorgfältiger in Acht zu nehmen habe. Deßwegen hat Aristoteles in seiner Rhetorik einen eigenen Abschnitt, um die Ursachen des Frostigen zu untersuchen.

Der allgemeine Grund alles Frostigen ist der Mangel der Beurtheilungskraft, bey der Begierde etwas außerordentliches und besonders kräftiges hervorzubringen. Was Longinus hierüber sagt, verdienet erwogen zu werden. *) Dieser allgemeine Mangel der Beurtheilung wird auf verschiedene Weise eine Quelle des Frostigen.

Erstlich, wenn man sich einbildet, durch blos äußerliche Mittel, die den Sachen nicht einmal angemessen sind, ihnen Kraft zu geben, als: wenn man gemeine Gedanken durch hohe Worte, oder durch einen hochtrabenden Ton erheben wollte.

Zweytens, wenn figürliche Redensarten, Tropen und Bilder, wodurch die Sachen lebhafter sollten gemacht werden, da, wo sie gebraucht werden, nicht passen.

Drittens, bey übel angewandtem oder übertriebenem Leidenschaftlichen; wenn man gleichgültigen Dingen einen Anstrich des Ernsthaften, oder Traurigen, oder Lustigen geben will, oder wenn überhaupt dieses Leidenschaftliche blos aus Verstellung, und nicht aus würklicher Empfindung herkömmt.

Nicht nur Redner und Dichter, sondern auch andre Künstler, können in alle Arten des Frostigen fallen. Die Schauspieler können bey den schönsten Scenen sehr frostig werden, wenn sie

*) Cap. III.

sie da, wo sie blos Würde zeigen sollen, hochtrabend sind; wenn sie anstatt stiller Größe, einen feurigen Ausdruck der Empfindungen äußern; wenn sie lächerliche Gebehrden, und einen lächerlichen Ton annehmen, wo gar keine Ursache zum Lachen ist u. s. f. Nicht selten fallen die Tonsetzer in das Frostige, wenn sie sich zu sehr an einzele Wörte binden, und wenn sie, zumal am untechten Orte, sogenannte Mahlereyen anbringen.*)

Die sichersten Mittel, sich allezeit vor diesem Fehler zu verwahren, sind: erstlich eine genaue Aufmerksamkeit auf das, was natürlich und schiklich ist; denn jede Art des Frostigen hat etwas unnatürliches: zweytens der Vorsatz, nie mehr auszudrüken, als so viel man selbst fühlt; denn gerade da, wo man andre warm oder lebhaft machen will, da man es selbst nicht ist, entsteht insgemein das Frostige: drittens die genaue Erwägung der Wichtigkeit jeder Sache; weil man fast allezeit frostig wird, wenn man etwas geringes, als wichtig vorstellen will.

Fruchtschnur; Feston.

(Baukunst.)

Eine Zierrath in der Baukunst, die aus an einander hangenden Früchten und Zweigen zusammengeflochten scheinet. Sie schiket sich nur an die ausgezierteſten Gebäude, oder auch an einfachere Gartenhäuser. Schon die Alten haben die Fruchtschnüre an den glatten Frieſen der joniſchen und corinthiſchen Ordnung, auch unter die Fensterbänke, und an andern sonst glatten Stellen der Gebäude angebracht. Ohne Zweifel sind die Festone, wie verschiedene andere Zierrathen dadurch in die Baukunst eingeführt worden, daß in den älteſten Zeiten dergleichen aus würklichen Früchten zusammengesetzte Kränze an den Häusern oder Tempeln aufgehängt worden.

*) S. Mahlerey in der Musik.

Fruchtstük.

(Mahlerey.)

Gemählde, auf welchen Abbildungen von Früchten zur Hauptvorstellung gewählt worden. Sie haben ihre Annehmlichkeit so wol von der schönen anmuthigen Gestaltung einiger Früchte, als von den Farben, dem bald durchsichtig, bald glänzenden, und bald weichen, duftigen Wesen derſelben. Und wenn alle diese Annehmlichkeiten geschikt mit einander verbunden sind, so können sehr artige Gemählde daher entſtehen. Insbesondere werden denn auch solche Stüke den Liebhabern der Kunst angenehm, wenn eine geschikte Anordnung, wenn Haltung und Farbengebung dabey vollkommen in Acht genommen sind.

Man hat Fruchtstüke, worin alles, was zur Farbengebung, im weiteſten Verstand genommen, gehört, auf das vollkommenste beobachtet worden. Die vornehmſten Meister darin waren, Gillemans, Verbruggen, J. J. de Heem, Mignon, Jan von Huysum, Rachel Ruysch und van Royen.

Fuge.

(Musik.)

Ein Tonstük von zwey oder mehr Stimmen, in welchem ein gewisser melodiſcher Satz, der das Thema genennt wird, erst von einer Stimme vorgetragen, hernach von den andern mit geringen Veränderungen, aber nach gewissen Regeln, nachgeahmet wird; so daß dieſes Thema das ganze Stük hindurch wechselsweise, und unter beständigen Veränderungen aus einer Stimme in die andre herübergeht. Folgendes kann zur Erläuterung dieſer Erklärung dienen:

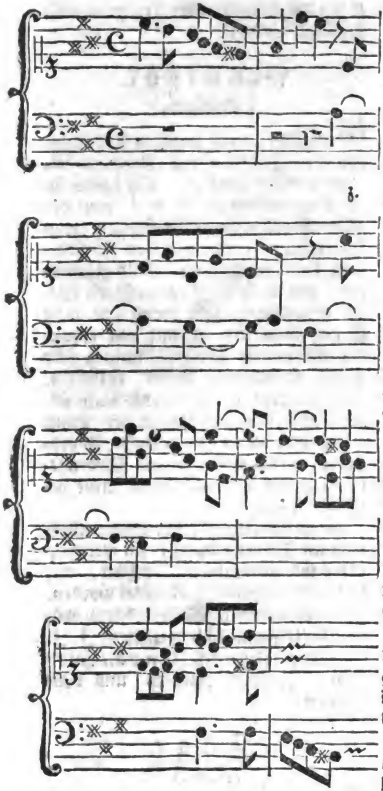

Hier ist der Gesang, den die obere Stimme bis auf das dritte Viertel des sechsten Takts hat, das **Thema**, welches auch der Führer genennt wird; *) weil es den übrigen Stimmen zur Lehre dienet, und also den Gesang aufführet. Da wo die obere Stimme das Thema schließt, nämlich im sechsten Takt, tritt die zweyte Stimme ein, um dasselbige eine Quinte tiefer, und so genau, als möglich ist, **nachzuahmen. Die obere Stimme hat, ehe sie ihr Thema**

*) S. Führer.

endiget, in einer dritten Stimme einen Zwischensatz zur Begleitung.

Der nachahmende Gesang der zweyten Stimme wird der **Gefährte** der ersten Stimme genennt. Was aber die eine oder die andre Stimme dem Thema zur Begleitung haben, wird das **Contrasubjekt** genennt.

Eine solche Fuge ist zwey-, drey- oder mehrstimmig; sie hat entweder nur einen Hauptsatz oder Führer, und wird alsdann eine **einfache Fuge** genennt; oder es kommen mehrere Hauptsätze darin vor, in welchem Falle sie eine **Doppelfuge** genennt wird. Ferner kömmt auch dieser Unterschied vor, daß der Hauptsatz in den andern Stimmen entweder Ton für Ton ganz streng, oder mit einigen Abweichungen nachgeahmet wird. Im ersten Fall wird die Fuge ein Canon genennt; *) im andern Fall schlechtweg eine Fuge. So ist in dem angeführten Beyspiel gleich im Anfang des Gefährten, eine kleine Abweichung von dem Führer. Dieser tritt auf den zweyten Ton einen halben Ton unter sich, da der Gefährte auf demselben Ton bleibet.

Der Gefährte wird auch die **Antwort** genennt, weil die zweyte Stimme gleichsam das Echo oder die Antwort der ersten ist. Die Art aber, wie der Gefährte bald früher, bald später eintritt, wird der **Wiederschlag** **) genennt; wiewol dieses Wort bisweilen auch von dem Führer selbst gebraucht wird. So viel dienet hier zur Erklärung der Wörter.

Jede Stimme, so viel ihrer sind, nimmt in ihrer Ordnung das Thema. Wenn alle Stimmen dasselbe in dem Hauptton, darin das Stük angefangen, vorgetragen haben, so wird es hernach durch andre Töne durchgeführt. So wol der Führer, als der Gefährte tretten aus einer Stimme in die

*) S. Canon.

**) Repercussio.

die andern über, und so wechseln die Stimmen auch mit den Zwischensätzen ab, die bald in einer, bald in der andern Stimme sind. Diese Zwischensätze müssen aber immer aus dem Hauptsatz genommen seyn.

So wird unter beständiger Abwechslung, wodurch wechselsweise eine Stimme nach der andern die Melodie der andern Stimmen nimmt, der Gesang ununterbrochen, ohne Cadenzen und Ruhepunkte, wie ein Strohm durchgeführt, bis am Ende alle Stimmen zugleich schließen. In der Fuge ist jede Stimme eine Hauptstimme; aber niemals fangen beyde der Führer und der Gefährte zugleich an.

Der Führer und der Gefährte haben in jeder Fuge das Verhältniß gegen einander, daß sie nach der Weise der ehemaligen Kirchentonarten behandelt werden: nämlich, der eine hat die authentische, der andre die plagalische Tonart. Dieses wird auch beobachtet, wenn gleich das Stük in einer der heutigen Tonarten gesetzt ist. So nimmt in dem angeführten Beyspiel der Führer, nach der Weise der authentischen Tonart, *) seinen Gang so, daß er alle dem Ton Fis mol wesentliche Sayten berühret; der Gefährte, der in der Mitte des sechsten Takts eintritt, nimmt den seinigen nach der Art der plagalischen Tonart. **) Nähme aber der Führer die plagalische Tonart, so würde ihm der Gefährte in der authentischen nachahmen. Ueberhaupt also ahmet der Gefährte den Gesang des Führers immer in der Quarte oder Quinte höher oder tiefer nach.

Diese Nachahmung geschieht so genau, als es die Tonarten zulassen. Weil aber die Octave durch die Dominante oder Quinte in zwey ungleiche Theile eingetheilt wird, so daß von ihr heraufwärts bis zur Tonica nur drey Stufen sind, z. E. G-A, A-H. H-c; von der Tonica auf die Dominante aber viere, als: C-D. D-E, E-F, F-G, so kann der Gefährte nicht allemal dieselben Stufen beobachten, als der Führer, wenn er nicht aus der Tonleiter heraustreten soll. Daher kömmt in dem angeführten Beyspiel der kleine Unterschied, in der Fortschreitung der zwey ersten Töne des Führers und des Gefährten, der den ersten Ton wiederholt, um vom zweyten Ton eben so herunter zu gehen, wie der Führer.

Der Fugensatz ist sehr großen und mannigfaltigen Schwierigkeiten unterworfen, und ist in Absicht auf den reinen Satz, das Schwerste in der Musik; deßwegen auch nur die geübtesten Meister der Harmonie darin glüklich sind. Die Hauptschwierigkeit kömmt daher, daß der Gefährte sehr selten durch solche Intervalle fortschreiten kann, wie der Führer, ohne die Tonart zu verlassen. Wenn z. B. der Führer in C dur angefangen, seinen Gesang heraufwärts genommen, und durch Fis in die Quinte geschlossen hätte, so müßte der Gefährte nun von der Quinte ebenfalls herauf den Gesang des Führers nachahmen. Wollte er aber, wie jener, durch die übermäßige Quarte Cis nach D schließen, so würde er dadurch offenbar die Tonart verlassen. Folglich kann dieser Schluß nicht angehen; der Gefährte kann nur eine Quarte steigen, und dennoch soll der Gefährte dem Führer ähnlich seyn.

Es ist also ofte nothwendig, daß eine Unähnlichkeit in der Nachahmung entstehe, die bald im Anfang, bald am Ende des Gefährten sich zeiget, welcher statt einer Terz, Quarte u. s. f. in welcher der Führer fortschreitet, nur eine Secunde, oder Terz u. s. f. hat, oder umgekehrt. Da dieses oft unvermeidlich ist, so wird die Nachahmung nur mitten im Thema ganz genau beobachtet, wie hier:

*) S. Authentisch und Führer.
**) S. Plagalisch.

Führer

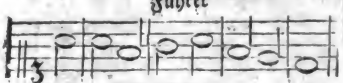

Gefährte

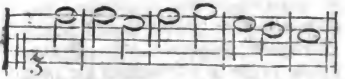

Im Gefährten und Führer ist alles völlig ähnlich, bis auf die zweyte Note des zweyten Takts, wo der Gefährte nur um eine Secunde fällt, da der Führer um eine Terz gefallen. Diese Terz, die der Ton d wäre, konnte in dem Gefährten nicht genommen werden, ohne daß er aus der Tonart herausgetretten wäre.

Daß der Gefährte nicht allemal den Gang des Führers nehmen könne, sieht man am deutlichsten, wenn man sich eines jeden Umfang, in Absicht auf die Lage der halben Töne in der Tonleiter, oder des so genanten Mi Fa vorstellt. Ein einziges Beyspiel kann in einer Sache, worüber die ältern Tonlehrer so sehr weitläuftig sind, die Sache hinlänglich erläutern.

Gesetzt, man habe die dorische Tonart, und der Führer nehme seinen Gang von der Tonica weg also:

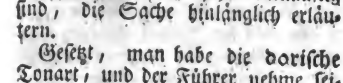

wo die schwarzen Punkte das Mi Fa anzeigen; so könnte der Gefährte in der Dominante anfangen, und gerade so fortschreiten, weil das Mi Fa in seinem Umfange gerade dieselbe Lage hat.

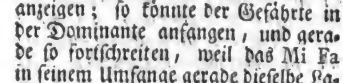

daß dieses im äolischen Ton nicht angehe, sieht man aus folgender Vorstellung:

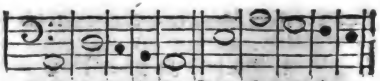

darin hat also der Fugensetzer Ueberlegung nöthig, wie er dieses Mi Fa, wenn es in dem Umfange des Führers eine andre Lage, als im Gefährten hat, in beyden dergestalt anbringe, daß die Nachahmung nicht viel leide, und auch keine Verletzung der Tonart geschehe.

Hieraus läßt sich begreifen, woher die Schwierigkeiten in der Fuge entstehen. In jeder andern Setzart kann man mit Genie, und einem guten Gehör, ohne Regeln sich noch einigermaaßen helfen; aber hier ist ein genaues Studium der Regeln nöthig. Am ausführlichsten sind diese Regeln vorgetragen in Marpurgs Abhandlung von der Fuge, die 1753 in Berlin in zwey Theilen in Quarto herausgekommen ist *)

Ehedem wurden die Fugen blos für den Kirchengesang verfertiget. Sie schiken sich für solche feyerliche Gesänge, da ein ganzes Volk, das durch den Chor der Sänger vorgestellt wird, seine Empfindung über wichtige Gegenstände, gleichsam bis zur Sättigung äußert. Es werden deßwegen insgemein kurze und einfache, aber sehr nachdrükliche Sprüche, zum Text der Fugen gewählt, über welche der Gesang, wie ein voller und rauschender, aber allmählig anwachsender und sich vergrößernder Strohm, unaufhaltbar fortströhmt. Am vorzüglichsten schiket sie sich für den Ausdruk solcher Leidenschaften, die sich auf einmal bey einer Menge Menschen unordentlich äußern, wo zwar alle zugleich reden oder schreyen, aber so durch einander, daß ein Theil das Geschrey anfängt, wenn der andre schon etwas nachläßt. Es ist daher leicht zu erachten, daß großer Fleiß und viel Kunst dazu gehöre, einen

*) S. Führer; Gefährte; Gegensatz.

nen solchen Gesang ordentlich und regelmäßig fortzuführen.

Man macht aber itzt auch Fugen, die blos von Instrumenten gespielt werden. Eigentlich fallen alle Tonstüke von mehrern concertirenden Stimmen, sie seyen Duo, Trio oder Quatuor, mehr oder weniger in das Fugenmäßige, weil immer die Stimmen einander nachahmen müssen, wenn eine wahre Einheit des Gesanges erhalten werden soll. Nur sind dann die Nachahmungen nicht durchaus so streng, als in den eigentlichen Fugen. Wer aber solche Stüke verfertigen will, der muß nothwendig sich in dem Fugensatz geübet haben.

Es ist also für jeden, der sich in dem Satz zeigen will, höchst nothwendig, daß er die Geduld habe, sich so lange mit Verfertigung der Fugen abzugeben, bis ihm dieser schwere Theil der Kunst etwas geläufig worden. Diejenigen, die den Fugensatz für veraltete Pedanterey halten, verrathen sich, daß sie von dem Wesentlichsten der Kunst sehr fehlerhafte und unvollständige Begriffe haben.

Führer.

(Musik.)

Ist in der Fuge das Thema, oder der Gesang der Hauptstimme, welche in den andern Stimmen nachgeahmet wird, *) Bey Verfertigung der Fugen hat man nicht, wie bey andern Singstüken, blos darauf zu sehen, daß der Gesang mit dem Charakter, oder dem Inhalt der Worte genau übereinkomme; man muß über dieses den Führer so einrichten, daß er in den andern Stimmen genau könne nachgeahmet werden, welches, zumal in drey- oder vierstimmigen Fugen, bisweilen große Schwierigkeit macht. Man hat also so wol in Ansehung seiner Länge, als der melodischen Fortschreitung verschiedenes zu bedenken.

Er muß nicht so lang seyn, daß er nicht im Ganzen leicht faßlich wäre; denn wenn diese Faßlichkeit wegfiele, würde das Wesen der Fuge darunter leiden, weil man die Nachahmung nicht wol mehr mit dem Hauptgesang würde vergleichen können. Ist die Melodie desselben schon an sich sehr faßlich, so kann der Führer, doch immer nach Maaßgebung der langsamen oder geschwinden Bewegung, ohne Gefahr viere, fünf oder sechs Takte lang seyn; ist sie aber schwerer, so muß er kürzer seyn.

In Ansehung der Melodie ist ohne Zweifel das Einfache das beste; je fließender und natürlicher der Gesang ist, je besser schikt er sich zum Fugensatz. Am schiklichsten sind die, deren Umfang nur eine Quarte oder Quinte ausmacht, und in die untere Hälfte der Octave fällt, in welcher alle wesentlichen Sayten der Tonart vorkommen; weil dadurch sogleich die Tonart festgesetzt wird. Dabey ist auch fürnehmlich darauf zu sehen, daß der Gesang des Führers eine leichte und abzuändernde Harmonie zum Grunde habe, weil dieses die Nachahmung ungemein erleichtert. Endlich ist auch zu vermeiden, daß der Führer sich mit einem förmlichen Schluß endige, weil die Fuge keinen ganzen Schluß zuläßt, als am Ende. Wäre aber das Thema so, daß es sich natürlicher Weise mit einer Cadenz endiget, so müßte auf dem Schluß eine andre Stimme dergestalt eintreten, daß der Gesang ohne Ruhe fortgienge. *)

Der Gesang des Führers soll eigentlich den Umfang einer Octave nicht überschreiten; doch geschieht es bisweilen größerer Bequemlichkeit halber, daß dieser Umfang um einen, oder zwey Töne überschritten wird.

*) S. Fuge.

*) S. Gegensatz.

Die schönsten Sätze sind ofte von geringem Umfang und überschreiten nicht einmal die Quarte. Ohne den Gefährten oder den so genannten Begleiter folgleich in Gedanken zu haben, kann der Führer nicht glüklich erfunden werden. Man muß sogleich voraussehen können, auf wie mancherley Art er nachzuahmen ist, und was für Schwierigkeiten dabey vorkommen können. Und da auch die Gegensätze aus dem Führer müssen genommen werden, damit man eine wahre Einheit des Gesanges erhalte, so muß er auch dazu tüchtig seyn. Er kann übrigens in jedem Intervall seiner Tonica anfangen, und jede Art der Bewegung haben. *)

Fundamentalbaß.

(Musik.)

Ist in einem geschriebenen Tonstük eine Reyhe tiefer Noten, die die wahren Grundtöne der Harmonie anzeigen. Nämlich der Baß, welcher gesungen oder gespielt wird, enthält nur die tiefsten Töne, aber nicht allemal die Grundtöne der Accorde, weil verschiedene Accorde in ihren Verwechslungen genommen werden. **) Folgendes Beyspiel wird dieses erläutern:

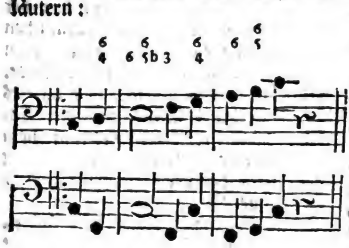

Hier enthält das obere Liniensystem die Noten des Basses, so wie sie gespielt werden; das untere aber die Noten, welche die eigentlichen Grundtöne jedes Accords anzeigen, und ist also der Fundamentalbaß, der auch Grundbaß genennt wird.

Dieser Baß ist also nicht zum Spielen, wird auch selten, und in Deutschland fast niemals geschrieben. In zweifelhaften Fällen, wo man anstehen könnte, auf welcher Grundharmonie gewisse Accorde beruhen, kann er sogleich die Zweifel heben, wie aus folgendem Beyspiel zu sehen ist:

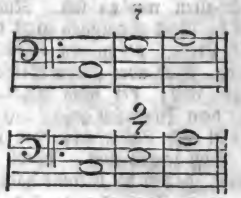

Man könnte hier den Septimenaccord auf dem Ton G für den wesentlichen Septimenaccord auf der Dominante des Haupttones halten, *) und sich wundern, warum nach demselben nicht ein Schluß nach C erfolgte; der darunter geschriebene Fundamentalbaß zeiget, daß dieses ein verwechselter Septnonenaccord auf dem Grundton E sey, auf welchen der Schluß nach A geschehen muß.

Wer nur einigermaaßen mit den wahren Regeln der Harmonie bekannt ist, hat selten nöthig, daß ihm dieselbe erst durch einen Fundamentalbaß erläutert werde. Daher kömmt es, daß in Deutschland und Italien des Fundamentalbasses ehedem nie, und noch itzt selten gedacht wird, ob man gleich ofte von der Grundharmonie spricht. Rameau hat zuerst einen geschriebenen Fundamentalbaß eingeführt, daher seine Landsleute ihn für den Erfinder desselben ausgeben. Einige derselben sind so unwissend, daß sie mit lächerlicher Dreistigkeit vorgeben: Rameau habe die Wissenschaft der Harmonie, die vor ihm

*) S. Gefährter.
**) S. Verwechslung.

*) S. Septimenaccord.

ihm sehr unaewiß gewesen, zuerst auf Grundsätze zurük geführt, und zuerst gezeiget, daß gewisse Accorde keine wahre Grundaccorde, sondern Verwechslungen andrer Fundamentalaccorde seyen. Diese Leute müssen also nicht wissen, daß die Wissenschaft des doppelten Contrapunkts, die viel italiänische und deutsche Tonsetzer unendlich besser, als Rameau verstanden haben schlechterdings auf diese Kenntniß der Grundharmonien gebauet sey; indem es im doppelten Contrapunkt unmöglich ist, nur einen Takt ohne die Verwechslung der Accorde zu setzen. Was also mehr als hundert Jahre vor Rameau alle guten Tonsetzer gewußt und täglich ausgeübt haben, hat dieser wunderbare Mann, dieser einzige Gesetzgeber der Musik, zuerst erfunden. Rameau hat sich unstreitig um die Musik verdient gemacht; aber die Leute, die seit einigen Jahren so sehr dreiste schreiben und wiederholen, er sey der Erfinder der wahren Grundsätze der Harmonie, verrathen einen so gänzlichen Mangel der Kenntniß dessen, was vor ihrer Zeit in der Musik gethan worden, daß sie billig von einer Sache, die sie so gar nicht verstehen, nicht schreiben sollten.

Fünfstimmig.

(Musik.)

So wird ein Tonstük genennt, welches aus fünf verschiedenen Parthien oder Stimmen besteht, in welchem also eine der so genannten Hauptstimmen doppelt ist, oder zwey Melodien hat, wie wenn zu einem Baß, einem Tenor und einem Alt, zwey verschiedene Discante sind.

Beym fünfstimmigen Satz müssen also zu jedem Grund, oder Baßton in den obern Stimmen noch vier andre Töne genommen werden. Da aber der vollständige Dreyklang nur aus Terz, Quinte und Octave besteht, *) beym fünfstimmigen Satz aber noch ein vierter Ton hinzukommen muß, so muß dieser entweder eine Dissonanz seyn, oder man muß eine von den Consonanzen verdoppeln. Wie bey ganz consonirenden Sätzen die Octave, oder die Terz, oder die Quinte, oder die Sexte zu verdoppeln seyen, ist aus folgenden Beyspielen zu sehen:

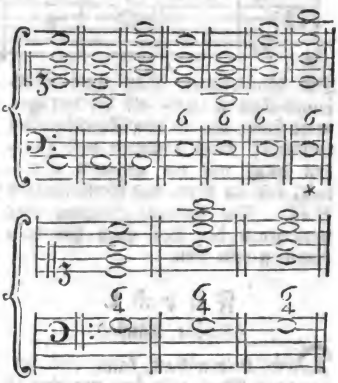

Bey Verdoppelung einer Consonanz hat man darauf zu sehen, daß die Terz niemals weggelassen werde, weil sie bey jedem Accord nöthig ist. Am besten thut man, daß man die Octave verdoppele; wo dieses nicht angeht, die Quinte; ohne Noth aber muß man die Terz, zumal die große, nicht verdoppeln. Aus diesem Grunde hat man in dem mit * bezeichneten Accord die Octave ganz weggelassen, weil der Baßton die große Terz des eigentlichen Grundtones C ist, die sich nicht leicht verdoppeln läßt. Bey dissonirenden Accorden kann die Dissonanz nicht verdoppelt werden, weil offenbar bey den Auflösungen derselben Octaven entstünden. Man verdoppelt also allemal eine der Consonanz.

*) S. Dreyklang.

sonanzen; nur muß man bey den Vorhalten die Consonanz nicht verdoppeln, die einen Vorhalt hat; also beym Nonenaccord die Quinte, wie hier:

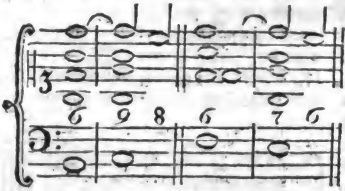

Der fünfstimmige Satz muß überhaupt eben so rein, als der vierstimmige seyn; nur in den Mittelstimmen vermeidet man Quinten und Octaven nicht mit der genauen Sorgfalt, wie im drey- und vierstimmigen Satz. Die äußerste Stimme aber muß gegen den Baß auch hier vollkommen rein seyn.

Furcht.

(Schöne Künste.)

Diese Leidenschaft kann auf verschiedene Weise und bey mancherley Gelegenheit ein Gegenstand der schönen Künste werden. Es ist leicht zu bemerken, aus was für Absicht die Natur den Menschen die Fähigkeit, Furcht zu fühlen, gegeben hat. Sie dienet fürnehmlich, damit wir durch sie der Gefahr entgehen, die uns drohet. Dieses geschieht entweder durch die Flucht, oder durch den Sieg, den wir über den uns drohenden Feind erhalten.

Der sinnliche Mensch, der nicht gewohnt ist, seinen Zustand von allen Seiten her mit Ueberlegung zu betrachten, noch die Folgen seiner Handlungen zum voraus zu überdenken, geräth in eine träge Sorglosigkeit, wodurch er sich in mancherley Uebel stürzet, dem er durch Furcht, wenn er sie nur zu rechter Zeit gefühlt hätte, entgangen wäre. Oft aber geschieht es auch, daß man durch unzeitige Furcht mitten im Uebel stecken bleibt, aus welchem man sich mit einigem Muth würde herausgezogen haben. Leichtsinnigkeit und Mangel der Ueberlegung machen sorglos und unbesonnen, so wie sie auch zaghaft machen. Es gehört also zur Vollkommenheit des Menschen, daß er auf der Mittelstraße, zwischen der Unbesonnenheit und Zaghaftigkeit, einhergehe. Dem Künstler liegt ob, keine Gelegenheit zu versäumen, ihm, wo es nöthig ist, das Gefühl der Furcht zu schärfen, oder zu schwächen.

Die Furcht entsteht aus der Vorstellung der Gefahr, diese aber, aus einem vorhandenen oder herannahenden Uebel. Es ist wichtig, daß ein Mensch jedes beträchtliche Uebel, das ihn nach seinen Umständen betreffen kann, kennen lerne. Nun ist es das unmittelbareste Geschäffte der schönen Künste, uns alle im menschlichen Leben vorkommenden Vorfälle abzubilden, und uns einigermaaßen das zu ersetzen, was uns an eigener Erfahrung abgehet. *) Also muß der Künstler, der seinem Beruf Genüge leisten will, jedes Gute und Böse kennen, und als ein verständiger und gesetzter Mann, der weder unbesonnen noch zaghaft ist, zu behandeln wissen. Denn dieses ist der einzige Weg, den Gemüthern der Menschen, in Absicht auf die Leidenschaft der Furcht, die vortheilhafteste Stimmung zu geben.

Der Künstler muß also keine Gelegenheit versäumen, die Menschen mit allen Arten der Gefahren und des Uebels, denen sie ausgesetzt sind, bekannt zu machen. Die beste Gelegenheit dazu haben die epischen und die dramatischen Dichter, deren eigentliches Werk es ist, die mannigfaltigen Scenen des Lebens uns vor Augen zu bringen. Dem Künstler gebührt

*) S. Künste.

gebührt dabey zu überlegen, wo er die Gemüther mit Furcht oder mit Muth erfüllen soll. Es giebt gewisse Uebel, die man sich schlechterdings durch Nachläßigkeit oder schlechtes Betragen selbst zuziehet. Für solche Uebel können die Künste nie genug Furcht erweken. Horaz saat vom gerechten Mann, pejusque leto flagitium timet. *) Für Schande, Laster und einem bösen Gewissen, muß sich jeder Mensch fürchten. Also müssen Dichter und Redner keine Gelegenheit vorbey gehen lassen, diese so heilsame Furcht dadurch zu erweken, daß sie würklich fürchterliche Folgen derselben lebhaft vorstellen. Dadurch erhalten sie, was Aristoteles vom Trauerspiel fodert, daß es die Gemüther durch Erweckung der Leidenschaften, von denselben reinige. Natürlicher Weise könnte man von Menschen, welche ofte durch die Beyspiele, die sie in dramatischen Vorstellungen gesehen, in Furcht gesetzt worden, erwarten, daß sie sich sehr sorgfältig hüten, nicht selbst in die Fälle zu kommen, die sie der ängstlichen Würkung der Furcht aussetzen.

Welcher Vater wird sich nicht sorgfältig hüten, allzustrenge gegen einen Sohn zu seyn, wenn er an fremden Beyspielen fürchterliche Folgen der Härte gesehen hat; und welcher Sohn wird sich nicht auf das Aeußerste angelegen seyn lassen, seinen Vater durch eine Folge von bösen Thaten nicht zur Verzweiflung zu bringen, wenn er fürchterliche Folgen einer solchen Verzweiflung gesehen hat? Wir führen dieses blos als Winke an, wie die Dichter heilsame Furcht erweken können. Ihnen liegt ob, die wichtigsten Vergehungen der Menschen in ihren fürchterlichsten Folgen zu schildern.

Eine heftige Furcht mit Angst verbunden, scheinet eine so entsetzliche Leidenschaft zu seyn, daß der, welcher sie einmal gefühlt hat, den Eindruk davon nie wieder verlieren sollte. Also ist sie natürlicher Weise das beste Verwahrungsmittel gegen Vergehungen. Deßwegen ist das Fürchterliche einer der wichtigsten Gegenstände der schönen Künste.

Am vorzüglichsten kann es in dem Drama erwekt werden, weil die würkliche Vorstellung so wol der Gefahr, als des in Furcht gesetzten Menschen, der ganzen Sache den höchsten Nachdruk und das wahre Leben giebt. Hierin sind unter den Alten Aeschylus, unter den Neuern Shakesspear und Crebillon vorzüglich glüklich gewesen. Wenn das Drama gar keinen Nutzen hätte, als daß es unter allen Werken der Kunst am stärksten die Furcht erweken kann, so wäre es blos dieser Ursache halber eine höchst schätzbare Erfindung.

Die Furcht ist auch eine comische Leidenschaft, wo sie zur Unzeit aus Kleinmüthigkeit entsteht, oder aus Zaghaftigkeit übertrieben ist. Sie wird deßwegen oft in der Comödie gebraucht, um den Zaghaften lächerlich zu machen: und eben dieses Lächerliche kann den Zuschauer vermögen, sich gegen diese Leidenschaft zu waffnen.

Für sich.

(Dramatische Dichtkunst.)

In den Auftritten der dramatischen Schauspiele versteht man durch diese Benennung, die Reden und andre Aeußerungen, die eine handelnde Person zwar in Gegenwart anderer, aber ihnen unbemerkt und für sich allein vorbringt. Die Dichter bedienen sich dessen als eines Mittels, dem Zuschauer einiges Licht über die Verwiklung der Handlung zu geben, oder einen Auftritt etwas mehr zu beleben. Allein da es meistentheils etwas unnatürlich ist, weil niemand leicht in Gegenwart andrer für sich laut redet, zumal Sachen, die er den andern zu verschwei-

*) Od. L. IV. 9.

verschweigen hat, so muß das Für sich mit großer Behutsamkeit angebracht werden. Wenn es etwa in bloßen Gebehrden besteht, die bisweilen eben so redend sind, als die Worte, so geht es leichter an, sie dem andern zu verbergen.

Die alten tragischen Dichter, welche sich am nächsten an der Natur gehalten, haben sich derselben weniger bedienet als die neuern. Im Lustspiel hat Plautus ihren Gebrauch oft übertrieben. Man sollte sie nirgend anbringen, als wo es die Nothwendigkeit schlechterdings erfodert.

Oft glauben die comischen Dichter, daß sie durch Anmerkungen, die etwa eine Nebenperson, wie ein Bedienter, für sich macht, das, was eine Hauptperson sagt, lächerlich machen können; meistentheils aber fallen diese Scenen in das Frostige.

Fuß
(Baukunst.)

Derjenige Theil eines stehenden Körpers, mit welchem er auf den Grund, der ihn trägt, aufsteht. Jeder stehende Körper, der das Ansehen eines Ganzen haben soll, muß einen von seinen übrigen Theilen unterschiedenen Fuß haben, damit man deutlich bemerken könne, daß ihm von unten zu nichts fehle, und daß er ganz sey. Eine Säule, deren Schafft ohne Fuß auf dem Grunde steht, sieht wie ein abgebrochenes Stük aus; ein Haus, das gegen den Grund keinen Fuß hat, wie wenn es in die Erde gesunken wäre. Es ist deßwegen zum guten Aussehen unumgänglich nothwendig, daß ein stehender Körper einen Fuß habe, und man kann es durch keine einzige gute Regel des Geschmaks rechtfertigen, daß die griechischen Baumeister bisweilen dorische Säulen ohne Fuß gemacht haben, wie an den Tempeln des Theseus und der Minerva in Athen.

Die allgemeine Beschaffenheit des Fußes an stehenden Körpern kann aus dem Grundsatz der Festigkeit hergeleitet werden. Wenn der Fuß etwas hervorsteht, und dem stehenden Körper eine etwas breitere Grundfläche macht, so steht dieser fester. Folglich ist es in der Natur unsrer Vorstellungen gegründet, daß der Fuß etwas breiter, als der über ihm stehende Theil des Körpers sey, daher kommen an den Häusern die Plinthen, an den Säulen und Pfeilern die Fußgesimse. Die Natur hat schon die ersten Baumeister darauf geleitet. Man findet die Füße in den ältesten ägyptischen, in den gothischen, arabischen und chinesischen Gebäuden.

Es müssen aber, so wol in der Höhe des Fußes als in seiner Ausladung, gewisse Verhältnisse beobachtet werden. Es muß da weder zu viel, noch zu wenig seyn. Wäre der Fuß so groß, daß er einen merklichen Theil des Körpers, den vierten oder fünften Theil seiner Höhe einnähme, so würde man ihn nicht blos für den Fuß halten; denn der Kopf und der Fuß zusammen müssen blos, als kleine Theile eines großen Körpers erscheinen. Derowegen können beyde zusammen in ihrer Höhe nicht wol mehr als den fünften Theil der ganzen Höhe ausmachen; da sie aber beyde noch eine merkliche Stärke haben müssen, so müssen sie auch nicht so klein seyn, daß ihre Höhe vor der ganzen Höhe des Körpers unbemerkt verschwinde, welches vielleicht geschehen würde, wenn beyde weniger, als den 12. Theil des ganzen Körpers ausmachten.

Es erhellet hieraus, daß man dem Fuß nicht wol mehr, als den 10. oder 12. Theil der Höhe des Körpers, und nicht wol weniger, als den 20. oder 24. Theil derselben geben könne. In den

Digitized by Google

den Säulen, wo man am meisten auf ein mit hinlänglicher Festigkeit verbundenes schönes Ansehen beflissen gewesen, trift man die größten Füsse nicht über den 14. Theil, und ihr geringstes Maaß nicht über den 20. Theil der ganzen Länge an. Ihre Ausladung aber kann aus der Höhe bestimmt werden. Wenn sie zu gering ist, so bemerkt man sie kaum; zu stark giebt sie das Ansehen der Zerbrechlichkeit. der fünfte bis sechste Theil seiner Höhe scheinet die beste Größe der Ausladung zu seyn. Die Säulenstühle haben größere Füße; denn sie machen oft den vierten oder fünften Theil der Höhe aus. Allein man kann diese Füße zugleich für die Füße der ganzen Ordnung halten. Bey einem ganzen Gebäude kann der Untersatz oder die Plinthe nicht wol kleiner, als der 20. Theil der Höhe seyn.

Wenn ein Fuß ganz platt ist, so wird er die Plinthe genennt; ist er aber mit Gliedern verziert, so werden diese zusammen das **Fußgesims** genennt.

Fuß.
(Dichtkunst)

Ein kleines, aus zwey, höchstens vier Sylben bestehendes Glied der Rede, welches nur einen einzigen Accent hat. Den Ursprung der Füße in jeder Rede, und die Nothwendigkeit ihrer Abwechslung für den Wolklang, haben wir anderswo gezeiget. *) Hier werden also nur die besondern Arten der Füße betrachtet.

Die Sylben sind so wol durch die Länge und Kürze der Zeit, als durch die Höhe und Tiefe des Tons, worin sie ausgesprochen werden, von einander verschieden. Die Griechen und Römer sahen bey Bestimmung ihrer Füße auf den ersten Unterschied; alle neuern Völkern aber nehmen sie hauptsächlich von der andern her. Dieser Satz verdient um so mehr einer genauen Ausführung, da er selbst von Dichtern nicht allezeit, wie es seyn sollte, in Ueberlegung genommen wird. Wir haben unsern Füßen eben die Namen gegeben, womit die Alten die ihrigen benennt haben; daher man sich insgemein einbildet, daß wir in unsrer Dichtkunst die Füße der Alten beybehalten haben.

Man muß aus allem, was wir von den ältesten Gedichten der Griechen wissen, schließen, daß ursprünglich der Vers blos für die Musik ist gemacht worden, und zwar so, daß jeder Fuß einen Takt ausgemacht habe. Bey dem Takt aber ist die genaue Abmessung der Zeit das Wesentliche; daher in dem griechischen Fuß alles auf die Länge und Kürze der Sylben ankam. Zwey kurze Sylben mußten in eben der Zeit ausgesprochen werden, als eine lange, so wie in unserm Gesang zwey Viertelnoten gerade die Zeit wegnehmen, als eine halbe. Demnach kam in der griechischen Musik ursprünglich auf jede Sylbe ein Ton. Ihre Töne oder Noten waren entweder halbe oder viertel Takte, nach unsrer Art zu reden.

Wiewol sich dieses in den spätern Zeiten geändert hat, so finden wir doch, daß noch immer auf einen Fuß des Verses ein Takt in der Musik genommen worden. Horaz *) sagt:

— Pollio regum
Facta canit pede ter percusso.

Wobey ein Scholiast anmerket, daß das Gedicht aus jambischen Trimetris bestanden habe, so daß jeder Jambus ein Takt gewesen. Demnach haben die Alten bey ihren Füßen blos auf den Takt gesehen.

Bey den Neuern ist es ganz anders, ob wir gleich die Benennungen der Alten beybehalten haben, und unsre

*) S. Vers.

*) Serm. I. 10.

unsre Füße nach langen und kurzen Sylben rechnen. Denn es ist offenbar, daß wir den höhern Ton eine lange Sylbe, den tiefern eine kurze nennen, ohne alle Rükſicht auf die Zeit. Daher kömmt es, daß unsre einsylbigen Wörter, sie seyen so lang als sie wollen, in sich ganz unbestimmt sind, und nach der Verbindung bald zu längen, bald zu kürzen Sylben gemacht werden. So sind die Wörter **Macht**, **Kraft** u. d. gl. in Ansehung der Zeit unstreitig lange Sylben; aber nach unsern Versen sind sie gleich geschikt, lange oder kurze Sylben des Fußes vorzustellen.

Es ist also eine bloße Einbildung, daß wir die Prosodie der Alten in unsrer Sprache haben. Da wir indessen die alten Benennungen auch bey uns eingeführt finden, so wollen wir sie nicht ändern, und eine lange Sylbe die nennen, worauf der Accent oder der Nachdruk in der Aussprache liegt, eine kurze aber die, welche den Nachdruk nicht hat; ob wir gleich nicht in Abrede seyn wollen, daß auch Sylben ohne Accent gar öfte nicht wol anders, als lang seyn können, wie die letzten Sylben in den Wörtern **Wahrheit**, **Klarheit**, die würkliche Spondeen sind.

Es geht nicht wol an, daß man mehr als drey Sylben auf einen Fuß rechne; denn wir sehen, daß in viersylbigen Wörtern schon mehrentheils zwey Accente gesetzt werden, so daß sie schon nicht mehr, wie ein Fuß angesehen werden. Doch gienge dieses noch bisweilen an; aber fünfsylbige Füße sind nicht mehr möglich.

Demnach sind die Füße zweysylbig oder dreysylbig, könnten auch allenfalls viersylbig seyn. Die in unsrer Poesie am gewöhnlichsten vorkommenden Füße sind, jeder unter seinem eigenen Namen, näher betrachtet worden.

Fuß.

(Musik.)

Da der Gesang einen noch genauer abgemessenen Gang hat, als der Vers, so hat er auch seine Füße. Eigentlich ist jeder Takt ein Fuß; daher in der Musik die Füße in zwey Hauptgattungen eingetheilt werden, nämlich die, die eine gerade Anzahl Sylben haben, und die, die eine ungerade Anzahl haben. *) Aber da in der Dichtkunst nur zweyerley Gattung Sylben sind, lange und kurze, so hat die Musik mancherley lange und auch mancherley kurze Sylben; daher sie eine weit größere Mannigfaltigkeit der Füße hat, als die Dichtkunst. Die nähere Betrachtung der Füße in der Musik wird im Artikel Takt vorkommen.

*) S. Takt.

G.

G
(Musik.)

Mit diesem Buchstaben wird in Deutschland die achte Sayte unsers heutigen Tonsystems, oder der fünfte diatonische Ton desselben bezeichnet, der nach der ehemaligen Art G sol re ut genennt wird. Die Länge dieser Sayte, wenn C mit 1 bezeichnet wird, ist $\frac{2}{3}$, so daß sie die reine Quinte von C ist.

Als Grundton betrachtet, hat die, se Sayte auch ihre diatonische Tonleiter in der harten und weichen Tonart, und wird alsdenn als Hauptton G dur oder G mol genennt. Die Tonleitern beyder Arten sind im Artikel Tonart angezeiget. Nach den alten Tonarten ist G dur die Mixolydische Tonart.

G. Ist auch einer der drey Schlüssel, der auf dem Notensystem die Ordnung der Töne anzeiget, und wird nun insgemein durch dieses Zeichen 𝄞 angedeutet, welches in Deutschland und Italien insgemein auf die zweyte Linie von unten, in Frankreich aber auf die unterste gesetzt wird.

Galerie.
(Baukunst.)

So nennt man in großen Gebäuden die Zimmer, die in Absicht auf ihre Breite oder Tiefe sehr lang sind, und als Spatzierlauben, oder auch als Durchgänge gebraucht werden. In großen Palläſten vertreten solche Gallerien einigermaaßen die Stellen der Saulenlauben, welche die reichen Römer neben ihren Palläſten und Lusthäusern, zum Spatzieren anzulegen pflegten, und die sie Porticos nennten

Es gehört zur Lebensart der Großen, daß in ihren Palläſten solche Gallerien seyen, deren sich zahlreiche Gesellschaften wie eines Spatzierganges bedienen können. Deßwegen geschieht es auch, daß solche Gallerien zum Zeitvertreib mit mancherley Werken der Kunst ausgeziert sind. Dieses hat ohne Zweifel zu der besondern Bedeutung dieses Worts Gelegenheit gegeben, die im nächsten Artikel vorkömmt.

Galerie.
(Zeichnende Künste.)

Ein Saal oder auch eine Folge von Zimmern und Säälen, in denen Gemählde und Werke der bildenden Künste aufbehalten werden. Kleinere Sammlungen solcher Werke, die ebenfalls auch reiche Privatpersonen haben können, werden Cabinetter genennt, weil insgemein ein einziges und auch wol ein mittelmäßiges Zimmer oder Cabinet dazu hinreicht; aber nur große Herren, deren Palläſte, als der Mittelpunkt, wo alle Werke der schönen Künste versammelt werden, anzusehen sind, haben Gallerien, in denen große Werke aus allen berühmten Kunstschulen zu sehen sind.

Von diesen Gallerien ist die Florentinische, die Cosmus II Herzog von Florenz und nachher Großherzog von Toscana angelegt hat, die berühmteste und die wichtigste. In Deutschland sind die Gallerien von Wien, Dreßden, Düsseldorf und Sans. Souci die berühmtesten.

Der

Digitized by Google

Dergleichen Gallerien sind für die zeichnenden Künste, was die öffentlichen Bibliotheken für die Gelehrsamkeit; Schätze zum öffentlichen Gebrauch der Künstler. Sie müssen deßwegen den Künstlern und Liebhabern zum Studiren beständig offen stehen. In dieser Absicht aber sollten sie auch nach einem besonders dazu entworfenen Plan angelegt seyn, nach welchem jeder Theil der Kunst sein besonderes Fach hätte. Ein Theil müßte der Zeichnung; einer der Zusammensetzung; ein andrer der Haltung u. s. f. gewiedmet seyn.

Ganz.

(Schöne Künste.)

Man nennet dasjenige Ganz, von dem kein Theil abgebrochen, oder was nicht selbst ein Theil einer andern Sache ist. Nach diesem Begriff ist ein Gegenstand Ganz, dessen Schranken überall so bestimmt sind, daß jeder hinzugesetzte Theil etwas fremdes und überflüßiges, jeder davon genommene aber einen Mangel anzeigen würde. So ist ein Dreyek, ein Zirkel, oder jede einen Raum einschließende Figur ein Ganzes, weil ihr Umriß den Raum völlig begränzt oder einschließt, so daß alles, was man hinzusetzen wollte, außer dem Raum läge, hingegen jeder von dem Umriß weggenommene Theil so gleich einen Mangel anzeigen würde. Eine gerade Linie hingegen ist nichts Ganzes; man kann sie nach Belieben verlängern oder verkürzen, das ist, Theile hinzusetzen und davon nehmen, ohne den Begriff des Ueberflusses oder des Mangels zu erweken: sie ist kein Ganzes, weil ihre Schranken nicht bestimmt sind.

Hieraus läßt sich abnehmen, daß zweyerley Bedingungen erfodert werden, um einen Gegenstand zu einem Ganzen zu machen, nämlich: eine ununterbrochene Verbindung der Theile, und eine völlige Begränzung des Gegenstandes. Durch die Verbindung werden die Theile in einen Gegenstand zusammengefaßt, und durch die völlige Beschränkung wird dieser Gegenstand Ganz. Verschiedene neben einander gesetzte Punkte erscheinen nicht als Ein Gegenstand; so bald man aber durch alle Punkte eine Linie zieht, und sie dadurch verbindet oder zusammenhängt, so machen sie nun eine Linie, oder einen Weg aus; itzt sind sie Eines, aber darum kein Ganzes. Ist aber nun diese Linie am Anfang und Ende begränzt, so wird sie zu einem Ganzen. Folgende lateinische Buchstaben A, T, I, werden in der Runischen Schrift so bezeichnet, ᚫ. ᛏ. ᛁ. Keiner dieser letztern Buchstaben ist ein Ganzes, weil die Striche keine Begränzung, das ist, weder Anfang noch Ende haben; man kann jeden verlängern oder verkürzen, ohne das geringste in seiner Art zu ändern. Dieses kann man mit keinem der lateinischen Buchstaben thun, weil jeder Strich darin seine Begränzung hat. Darum sieht man, daß sie ganz sind, welches man an den Runischen nicht sieht.

Aristoteles hat schon angemerkt, *) daß das Unbeschränkte nicht angenehm, ja so gar nicht begreiflich sey. Der Grund ist offenbar; denn der Mangel der Begränzung hindert uns, einen bestimmten Begriff von der Sache zu haben; wir können nicht wissen, was sie seyn soll. Da wir also nicht urtheilen können, ob sie das ist, was sie seyn soll, so kann sie auch nicht gefallen. Und hieraus erhellet, daß jedes Werk der Kunst ein wahres Ganzes seyn müsse, weil es sonst nicht gefallen könnte. Darum gehört die Betrachtung derjenigen Eigenschaften der Gegenstände, wodurch sie zum Ganzen werden, in die Theorie der Künste.

Wir wollen also die schon entwikelten allgemeinen Begriffe nun auf die Werke

*) Rhetor. L. III. c. 8.

Werke der Kunst anwenden. Es gehören zwey Eigenschaften dazu, daß ein Werk der Kunst ein Ganzes werde; Verbindung oder Vereinigung der Theile, und völlige Beschränkung; aus jener entsteht die Einheit, die schon an einem andern Ort in Betrachtung gezogen worden; *) aus dieser die Vollständigkeit. Ein Gegenstand bekömmt seine eigene Beschränkung, wodurch er als etwas für sich bestehendes angesehen, und nicht blos für einen Theil von etwas andern gehalten wird, auf zweyerley Weise. Erstlich dadurch, daß er außer aller Verbindung mit andern Dingen gesetzt wird; und hernach, daß er seine merkliche oder sichtbare Begränzung hat.

Im strengen philosophischen Sinn macht nur die Welt ein wahres Ganzes; jedes in der Welt vorhandene Einzele aber, ist ein Theil, der für sich nicht bestehen, auch nicht einmal erkennt werden kann. Aber ein so metaphysisches Ganzes darf ein Werk der Kunst nicht seyn. Die Gegenstände werden da nie in allen ihren methaphysischen Verhältnissen und Verbindungen, sondern allemal nur aus einem einzigen Gesichtspunkte betrachtet: also ist es genug, daß sie in Rükficht auf denselben ein Ganzes seyen. Wenn man also nur für den besondern Gesichtspunkt, aus welchem ein Gegenstand angesehen wird, außer ihm zu völliger Kenntniß der Sache nichts nöthig hat; wenn gar alles vorhanden ist, was zur besondern Absicht des Künstlers dienet, so ist sein Gegenstand hinlänglich von der Masse der in der Welt vorhandenen Dinge abgerissen, um für sich ein Ganzes auszumachen.

Man kann die Aufmerksamkeit so stark auf einen Theil richten, daß man das Ganze, dem er zugehöret, kaum gewahr wird. So geschieht es, daß in einer Reyhe von Regenten ein vorzüglich großer Fürst sich so sehr ausnimmt, daß man seine Vorgänger und Nachfolger aus dem Gesichte verliert. Wenn also der Künstler seinen Gegenstand intressant zu machen, und unsre Aufmerksamkeit ganz auf ihn zu lenken weis, so löset er ihn dadurch von dem Ganzen, dem er zugehört, ab, und kann ihn selbst leicht zu einem Ganzen machen.

Die Geschichte der Aufopferung der Iphigenia ist ein Theil der Geschichte des troianischen Krieges; dieser ist ein Theil der Geschichte der alten Griechen und Asiater, die wieder ein Theil der allgemeinen Geschichte der Menschen ist. Der Dichter, der diesen einzeln kleinen Theil der Geschichte als ein besonderes Ganzes vorstellen will, muß die Aufmerksamkeit von allen Dingen, womit die Aufopferung der Iphigenia zusammenhänget, abwenden, und sie als eine an sich selbst sehr wichtige Sache vorstellen. Deßwegen soll er nicht vom troianischen Krieg, von den Ursachen desselben, von den Zurüstungen dazu, sondern sogleich von der Hauptsache sprechen, und uns den Agamemnon in der äußersten Verlegenheit zeigen, damit wir gereizt werden, diese Verlegenheit recht zu fühlen und den Ausgang der Sache zu beobachten. Kann er dieses thun, so sehen wir diesen einzigen Umstand des troianischen Krieges als die Hauptsache an.

In dieser nothwendigen Absönderung des Stoffs von der Hauptmasse, davon er nur ein Theil ist, liegt der Grund der Regel, die man den epischen und dramatischen Dichtern vorschreibet, gleich mitten in ihre Materie hineinzutreten, und nicht weit her auszuholen. Denn durch Befolgung dieser Regel vereinigen sie sogleich unsre Aufmerksamkeit auf das, was wir als eine für sich bestehende Sache ansehen sollen. Eben diese Würkung hat auch die Ankündigung,

*) S. Einheit.

digung, wenn sie nur nicht zu allgemein, sondern kräftig und interessant genug ist, unser ganzes Gemüth zu Betrachtung der einen Sache, warum es nun zu thun ist, gleichsam zu stimmen. *)

Jedes gute Werk, so wol der redenden als der zeichnenden Künste, zeigen die Veranstaltungen, wodurch sein Inhalt als ein für sich bestehender Stoff, der ein Ganzes ausmacht, erscheint. Jeder Mahler von irgend einiger Ueberlegung, ordnet sein Gemählde so, daß das Auge bey dem ersten Blik auf die Hauptsache falle, und diese als den Mittelpunkt ansehe, auf den sich alle Vorstellungen vereinigen sollen. Darum ist auch nur in der Hauptgruppe jedes Einzele so wol in Zeichnung, als Beleuchtung auf das genaueste ausgeführet, da alles übrige, nach dem Grad der Entfernung von der Hauptsache, immer allgemeiner und unbestimmter wird, damit die Aufmerksamkeit nie besonders darauf falle. Eben so zeichnet auch der Redner und der Dichter nur das, was zum Wesentlichen des Inhalts gehört, in den kleinesten Theilen aus, damit alles übrige sich aus dem Gesicht entferne, das entlegenste aber gleichsam verschwinde, und ringsherum seine Gränzen habe. Wer von einer Anhöhe eine nahe Stadt übersieht, dem kömmt sie nicht als ein Theil einer ganzen Provinz, noch die Provinz als ein Theil des ganzen Landes vor: vielmehr verschwinden alle einzele Theile der Gegend, so wie sie sich von der Stadt entfernen, allmählig, daß man die äußersten gar nicht mehr gewahr wird, und diese Stadt mit ihrer umliegenden Gegend, als einen von dem Erdboden ganz abgesonderten Gegenstand, als ein Ganzes betrachtet. Diese eigene von allen andern Dingen unabhängliche Existenz muß jeder Stoff eines Kunstwerks haben. Der Künstler, dem es an Verstand und Geschmak nicht fehlet, wird in den hier vorgetragenen Anmerkungen Licht genug finden, um zu sehen, wie er die Absonderung seiner Materie zu bewürken habe. Wir thun nur dieses noch hinzu, daß die Sorge, den Stoff des Werks, als ein für sich bestehendes Ganzes darzustellen, ein sehr wichtiger Theil der Arbeit des Künstlers sey. Die Würkung der Werke der Kunst auf unser Gemüthe ist allemal dem Grad der Aufmerksamkeit angemessen, womit wir es betrachten. Was aber nicht als ein für sich bestehendes Ganzes, sondern als ein Theil eines weit größern Ganzen erscheinet, kann unsre Aufmerksamkeit nie ganz haben. Man kann hierin nie zu viel thun. Wer die Heldenthat der Spartaner an dem Paß Thermopylä zum Stoff eines Gedichts gemacht hat, thut nicht zu viel, wenn er das unabsehbare persische Heer und selbst den ganzen persischen Krieg so vorstellt, daß das kleine Heer der Spartaner immer, als die einzige Hauptsache, erscheinet. Dieses sey von der Absonderung des Stoffs gesagt.

Nun soll er auch zweytens seine merkliche oder sichtbare Begränzung, seinen Anfang und sein Ende haben. Für die Werke redender Künste ist schon anderswo gezeiget worden, was dieses auf sich habe und wie es ins Werk zu richten sey. *) Was an verschiedenen Orten dieses Werks vom Anfange und Ende, vom Eingang und dem Beschluß ganzer Reden und ganzer Gedichte gesagt worden, braucht hier nicht wiederholt zu werden. Also bemerken wir nur noch, wie in den redenden Künsten auch die kleinern Theile, wenn sie gleich unzertrennlich mit dem Ganzen verbunden sind, doch für sich wieder kleinere Ganze machen, die ebenfalls ihren Anfang

*] S. Anfang und Ankündigung.

*] S. Anfang; Ende.

Digitized by Google

Anfang und ihr Ende haben. Jede Periode der Rede, jedes Glied, ſo gar meiſt jedes Wort macht wieder ein kleineres Ganzes aus. *) Alſo müſſen in einer Periode die Worte, und in einem Worte die Sylben ſo geordnet ſeyn, daß das Ohr den Anfang und das Ende empfinden könne. In den Perioden wird dieſes durch den redneriſchen Accent und den Numerus, in den Worten durch den grammatiſchen Accent bewürkt. Die Periode, die ein Ganzes machen ſoll, muß nothwendig ſo eingerichtet ſeyn, daß die Stimme des Redenden im Anfang derſelben entweder voll eintreten, eine Weile ſich volltönend erhalten, und dann allmählig wieder ſinken, und zuletzt einen merklichen Fall oder Schluß machen könne: oder, wenn das vorhergehende mit voller Stimme geſchloſſen worden, daß nun in einer neuen Periode die Stimme allmählig ſteigen, und dann auf der andern Hälfte wieder fallen könne. Eben dieſes hat auch in einzeln Wörtern ſtatt, die ohne die verſchiedenen Accente ſich nie von einander ablöſen würden. Dieſe Ablöſung geſchieht entweder dadurch, daß der Accent auf der erſten Sylbe liegt, da die andern ohne Accente ſind; oder auf der vorletzten, wenn die vorhergehenden keinen haben. Durch eine kluge Wahl ſolcher Worte, die, nachdem es der Zuſammenhang erfodert, den Accent bald im Anfang bald am Ende haben, erreicht man, daß jedes ſich von den übrigen beſonders ablöſet, und für ſich zu einem kleinen Ganzen wird, welches wieder geſchikt und unzertrennlich in die Periode verflochten iſt. Es würde zu mühſam ſeyn, dieſe allgemeinen Bemerkungen durch die dahin gehörigen einzeln Fälle auszuführen. Wir begnügen uns denen, die dem Wolklang bis auf die beſonderſten Urſachen nachſpühren, einige Winke gegeben zu haben, die ſie auf die richtige Spuhr führen können.

Nun ſind noch die übrigen Gattungen zu betrachten. Wir wollen bey der Baukunſt anfangen, weil es da am ſichtbareſten iſt, wie durch Anfang und Ende ein Gebäude, als ein für ſich beſtehendes Ganzes erſcheint. Man ſtelle ſich dieſe beyden Figuren als Außenſeiten eines kleinen Gebäudes vor.

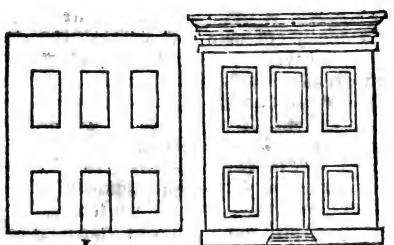

1. 2.

Die erſte Figur zeiget nichts, woraus man ſchließen könnte, daß dieſes eine ganze Außenſeite eines Hauſes vorſtellen ſoll. Man kann ſie eben ſo gut, als ein Stuk einer Faſſade vorſtellen, an welche noch ſo wol auf den Seiten, als in der Höhe etwas anzubauen iſt; ſie führt den Begriff eines Ganzen keinesweges mit ſich. An der zweyten Figur aber fällt es ſogleich in die Augen, daß ſie eine ganze Faſſade

*) S. Glied.

de vorstellt. Sie ist so wol von unten durch die Plinthe, die den Fuß vorstellt, als von oben durch ein Hauptgesims geendiget; so daß sich weder von oben noch von unten etwas hinzusetzen läßt, das nicht außerhalb der Gränzen läge und ein unnützer Theil wäre. Eben so sind auch beyde Seiten durch die Ausladung der Plinthe und des Hauptgesimses völlig begränzt, weil man deutlich sieht, daß nichts kann daran gesetzt werden. Also dienet dieses Beyspiel zum Muster, wie jedes Werk der Baukunst durch Anfang und Ende zu einem vollständigen Ganzen könne gemacht werden. Auch jeder einzele Theil, in so fern er wieder ein kleineres Ganzes macht, hat diese Vollständigkeit nöthig. In der ersten Zeichnung ist man einigermaaßen ungewiß, ob die Fenster würklich vollendet, oder nur angefangene Oeffnungen, oder gar in der Mauer gelassene Löcher seyen, die noch zugemauert oder erweitert werden sollen. Diese Ungewißheit hat in der zweyten Zeichnung nicht mehr statt. Blos die Einfassungen um die Fenster zeigen deutlich an, daß diese Oeffnungen nicht zufällige, oder noch nicht fertige Löcher, sondern würkliche Fenster seyen, die durch die Einfassung auf allen Seiten ihre Begränzung haben.

Das Gefühl von der Nothwendigkeit, jedem Körper, der nicht als ein abgebrochenes Stük, sondern als ein Ganzes erscheinen soll, einen Anfang und ein Ende zu geben, ist so gewiß und so allgemein, daß wir die Aeusserung davon überall sehen können. Ein Mensch aus dem niedrigsten Haufen, der am wenigsten über Schönheit und Geschmak nachdenket, wird doch seinem, aus einem Zaun gerissenen Stok, oben eine Art von Knopf und unten eine Spitze zu geben suchen, damit es ein ganzer Stok und nicht ein Stük eines Stoks sey. Daher sehen wir so wol in den ältesten, als in den unzierlichsten Gebäuden, schon überall, wo Säulen und Pfeiler sind, Spuhren von Fuß und Knauff, ohne welche die Säule nicht so wol eine Säule, als ein Stük einer Säule seyn würde. Um so viel weniger ist es zu begreifen, wie griechische Baumeister dorische Säulen ohne Fuß haben setzen können. *) Vielleicht hat dieses Gefühl auch die Verjüngung der Säulenstämme hervorgebracht. Denn sie scheinet doch die Empfindung des obern Endes der Säule zu erweken. Gewisser aber sind der Ober- und Unter-Saum des Säulenstammes, der Ablauf und Anlauf an demselben daher entstanden; denn sie sind offenbar die beyden Enden des Stammes.

Bey einem ganzen Gebäude empfindet jederman, wie wichtig die beyden Hauptenden, der Fuß und das Gebälke seyen. Jeder verständige Baumeister wird diesen Theilen ein Verhältniß zu geben suchen, die dem Ganzen wol angemessen ist, daß das Auge an diesen beyden Enden die Ruhe finde. Auf der andern Seite wird er auch jeden einzeln Theil, er sey groß oder klein, so zu machen suchen, daß er weder als ein unabhängliches Ganzes hervorstehe, noch als ein unvollendetes Stük ohne Anfang und Ende erscheine. Darin besteht ein vornehmer Theil des richtigen und guten Geschmaks.

In der Mahlerey sind ebenfalls besondere Veranstaltungen nöthig, dem Inhalt des Gemähldes seine völlige Begränzung zu geben. Daß alles, was würklich zum Inhalt gehöret, in eine einzige Hauptmasse vereiniget werde, ist hiezu noch nicht hinlänglich; das Auge muß empfinden, daß dieser Masse nichts fehlet. Darum erfüllet sie nicht den ganzen Grund, oder die ganze Tafel des Gemähldes, damit ringsherum noch Sachen angebracht

*) Dorische Säule.

bracht werden können, die außer dem Inhalt liegen, und uns empfinden machen, daß der Hauptmasse nichts fehlet. Dieses ist die Ursache, warum meistentheils auf dem Vorgrund, und oft auch an den Seiten, fremde und eigentlich außer dem Inhalt des Gemähldes liegende Sachen gesetzt werden. Sie bewürken offenbar das Gefühl, daß wir die Vorstellung ganz sehen, da sie ringsherum von den umstehenden Sachen abgelöst ist. Darum werden auch diese fremden und zur Absonderung der Hauptmasse dienenden Dinge meistentheils nur halb vorgestellt. Ob nun gleich die Mahler dieses nicht allemal beobachten, so findet man doch, daß die Gemählde, wo diese Ablösung des Inhalts von umstehenden Dingen beobachtet wird, etwas haben, wodurch sie mehr gefallen als andre, da dieses versäumt wird. Niemand ist hierin sorgfältiger, als die Landschaftmahler. Sie haben es aber auch am meisten nöthig, um ein Stük Landes als ein Ganzes, und nicht als ein bloßes Stük sehen zu lassen.

Auch die Form der Hauptmasse im Gemählde kann hierzu viel beytragen. Es ist schon anderswo erinnert worden, *) daß für die Hauptmasse die pyramidal Form die beste sey. Ihr Vorzug vor andern kömmt blos daher, weil Anfang und Ende daran am deutlichsten zu bemerken sind.

So hat jede Kunst ihre besondern Veranstaltungen, um das, was sie vorstellt, als etwas Ganzes und nicht blos als ein Stük einer andern Sache erscheinen zu machen.

Im Ganzen.

(Schöne Künste.)

Einen Gegenstand **im Ganzen** betrachten heißt so viel, als auf die Würkung Achtung geben, den alle Theile zugleich, in so fern sie nur

*) Art. Einheit.

Eines ausmachen, auf uns thun. Man betrachtet ein Gebäude im Ganzen, indem man auf seine Form und Größe und auf seinen Charakter Achtung giebt, ohne auf irgend einen besondern Theil desselben Acht zu haben. Ein Gemählde wird im Ganzen betrachtet, wenn die Aufmerksamkeit überhaupt auf die Empfindung gerichtet wird, die von der Vereinigung aller Gegenstände herkömmt, es sey in Absicht auf den Geist desselben, oder blos in Absicht auf die Harmonie der Farben, oder der Haltung, oder des Hellen und Dunkeln. Es geht auch so gar in solchen Werken, die man nicht auf einmal, sondern nach und nach empfindet, wie die Werke redender Künste, doch an, sie im Ganzen zu betrachten. Solche Werke müssen, wenn sie vollkommen sind, gleich im Anfang ihren Charakter empfinden machen. Wenn man nun während dem Vortrag jedes Einzele in Rüksicht auf das Ganze, von dem man gleich anfangs sich einen Begriff gemacht hat, beurtheilet, so sieht man immer auf das Ganze. So wie z. B. ein Tonstük, es sey Symphonie, Concert oder Arie, anfängt, so muß gleich alles dahin abzielen, den Charakter des ganzen Stüks zu stimmen, und so sollte es auch in jeder Rede seyn. Wenn man nun im Verfolg jedes Einzele nicht für sich, und nicht von dem Ganzen abgelöset, sondern blos in Rüksicht auf das, was schon vom Ganzen bestimmt ist, beurtheilet, so betrachtet man das Werk im Ganzen.

Es ist eine wichtige Anmerkung, daß gewisse Werke der Kunst die Würkung des Ganzen zur Absicht haben, so daß die Theile blos des Ganzen halber da sind; da andre Werke einzele Theile zur Hauptabsicht haben. So wie es in der Mahlerey Landschaften giebt, in welchen kein einziger besonderer Gegenstand vorkömmt, der

eine große Aufmerksamkeit verdiente, alle zusammen aber eine reizende Aussicht machen, so ist es auch mit andern Werken der Kunst. Hingegen giebt es auch Werke, worin das Einzele die Hauptsache ist. Man hat Comödien, die im Ganzen betrachtet, wenig Aufmerksamkeit verdienen, aber der einzelnen Charaktere halber sehr wichtig sind. In jedem Gebäude muß die Außenseite im Ganzen betrachtet werden; kein einziger Theil derselben ist für sich da, sondern blos, um die Würkung des Ganzen erreichen zu helfen: in dem innern der Gebäude aber, und so auch in den Gärten, ist bald jeder Theil seiner selbst wegen da, und wenige zur Würkung des Ganzen. So muß die Odyssee mehr im Ganzen, und die Ilias mehr in einzelen Theilen betrachtet und beurtheilet werden.

Dieser Unterschied erfodert von Seite des Künstlers eine doppelte Behandlung, und von Seite des Kenners eine doppelte Beurtheilung der Werke. In denjenigen, bey denen die Hauptabsicht durch das Ganze soll erreicht werden, muß jeder besondere Theil schlechterdings nur in der Form, Größe oder Kraft erscheinen, die zum Ganzen am schicklichsten ist; da hingegen in den andern die größte Sorgfalt auf einzele Theile gerichtet werden muß, das Ganze aber hinlänglich besorget ist, wenn es Einförmigkeit hat, und ein mechanisches Ganzes ausmacht. *)

Gartenkunst.

Diese Kunst hat eben so viel Recht als die Baukunst, ihren Rang unter den schönen Künsten zu nehmen. Sie stammt unmittelbar von der Natur ab, die selbst die vollkommenste Gärtnerin ist. So wie also die zeichnenden Künste die von der Natur gebildeten schönen Formen zum Behuf der Kunst nachahmen, so macht es auch die Gartenkunst, die mit Geschmak und Ueberlegung jede Schönheit der leblosen Natur nachahmet, und das, was sie einzeln findet, mit Geschmak in einen Lustgarten vereiniget. Da die Natur den allgemeinen Wohnplatz der Menschen so schön ausgeschmükt, und mit Gegenständen so mancherley Art, die in so angenehmer Abwechslung auf uns würken, bereichert hat; so ist es sehr vernünftig, daß der Mensch in Anordnung seines besondern Wohnplatzes ihr darin nachahmet, und sich die Gegend, wo er die meiste Zeit seines Lebens zubringen muß, so schön macht als er kann. Dazu hilft ihm die Gartenkunst, der es auch nicht an sittlicher Kraft auf die Gemüther fehlet, wie schon anderswo ist bemerkt worden. *) Man sieht augenscheinlich, daß die Einwohner schöner Länder mehr Leben und mehr Anmuthigkeit des Geistes besitzen, als die, die vom Schikfal in schlechte Gegenden versetzt worden sind. Hieraus läßt sich der Werth der Kunst, von der hier die Rede ist, abnehmen.

Das Wesen dieser Kunst besteht also darin, daß sie aus einem gegebenen Platz, nach Maaßgebung seiner Größe und Lage, eine so angenehme und zugleich so natürliche Gegend mache, als es die besondern Umstände erlauben. Sie hat keine andre Grundsätze, als ein gesundes Urtheil und Geschmak, auf die Betrachtung dessen angewendet, was in Gegenden, Landschaften und einzeln Theilen derselben angenehm ist. Man studiret diese Kunst blos in der Natur selbst, bey Spaziergängen, bald in offenen Gegenden, bald in Wäldern, bald in Büschen, oder auf einsamen Fluhren, auf Hügeln und in Thälern. Jede Schönheit, die die Natur an solchen Oertern anzubringen gewußt hat,

*) S. Einförmigkeit.

*) S. Baukunst.

hat, muß einem würdigen Gärtner fühlbar seyn. So wie der Historienmahler Physionomien, Stellungen und Gebehrden beobachtet und sammelt, so bereichert der Gärtner seine Einbildungskraft mit angenehmen Gegenden und Scenen, um bey jedem Garten so viel, als sich jedesmal schiket, davon anzubringen.

Diesen Reichthum der Phantasie aber muß er mit Beurtheilung und Geschmak brauchen, damit er jedem seinen Ort zu geben wisse und nichts zur Unzeit anbringe. Eine Grotte muß nicht an einem Parterre, und ein einsamer dunkeler Busch nicht gerade vor einem Hauptgebäude angelegt werden. Das Offene und das Verschlossene, das Ordentliche oder Regelmäßige und das Wilde, das Helle und Dunkele, muß in einer angenehmen Abwechslung in einem Lustgarten vereiniget seyn. Und wenn alles Schöne darin zusammengebracht ist, so muß das Ganze so angeordnet seyn, daß der Plan der Anordnung nicht leicht gefaßt werde. Hier ist es weit angenehmer, wenn man gar keinen Plan der Anordnung entdeket, als wenn er zu bald in die Augen fällt. Der Gärtner muß beynahe überall das Gegentheil von dem thun, was der Baumeister thut. Dieser macht alles symmetrisch, nach Regel und Maaßstab, nach waag- und lothrechten Linien, und dieses ist gerade das, was der Gärtner am meisten zu vermeiden hat. Denn da er blos die Natur in schönen Gegenden nachahmen soll, wo selten etwas gerades oder vollkommen ebenes ist, so muß er dieses mit großer Mäßigung und blos zum Gegensatz des natürlichen brauchen. Von Gärten von lauter geraden und wol geebneten Gängen, von Heken, die wie Mauren gerade und glatt geschnitten sind; von Parthien die nach der Art der Zimmer und Säale in Gebäuden gemacht, von Wasserbeken, die wie Spiegel geformt; von Bäumen, die nach den Formen der Thiere ausgeschnitten sind, wird ein Liebhaber der Natur nie etwas halten, wenn sie gleich nach der neuesten Mode seyn sollten. Er wird dem Besitzer und Liebhaber eines solchen Gartens aus dem Horaz zurufen:

--- Quæ deserta & inhospita tesqua
Credis, amœna vocat mecum qui sentit; & odit
Quæ tu pulchra putas. *)

Man ist in keiner Kunst mehr von den wahren Grundsätzen, auf denen sie beruhet, abgewichen, als in dieser. Mancher Eigenthümer oder Gärtner glaubt einen um so viel schönern Garten zu haben, um so mehr es ihm gelungen ist, die Natur daraus zu verdrängen. Man macht Büsche von dürrem Holz, und Fluhren von Corallen. Man sucht, so viel möglich, wie in einem Gebäude, eine Hälfte des Gartens der andern ähnlich zu machen, da die Natur die Eurythmie überall in Landschaften vermeidet. Wie mancher natürlich schöner Platz ist nicht mit erstaunlichen Unkosten in einen unfruchtbaren und langweiligen Platz verwandelt worden?

Aus einer Beschreibung, die der Engländer Chambers **) von den chinesischen Gärten gegeben, erhellet, daß dieses Volk, das sich sonst eben nicht durch den feinesten Geschmak hervorthut, in dieser Kunst von andern Völkern verdienet nachgeahmt zu werden. Wir wollen das merkwürdigste dieser Beschreibung hieher setzen; denn der Geschmak der Chineser verdient bey Anlegung großer Gärten zur Richtschnur genommen zu werden.

*) Ep. I. 14.

**) Designs of Chinese Buildings &c. by Mr. Cambers Architect. London MDCCLVII. gr. Fol.

Die Chineser nehmen bey Anlegung und Verzierung ihrer Gärten die Natur zum Muster, und ihre Absicht dabey ist, sie in allen ihren schönen Nachläßigkeiten nachzuahmen. Zuerst richten sie ihre Aufmerksamkeit auf die Beschaffenheit des Platzes, ob er eben oder abhangend ist — und ob er Hügel hat, ob er in einer offenen oder eingeschlossenen Gegend, troken oder feucht ist, ob er Quellen und Bäche, oder Mangel an Wasser habe. Auf alle diese Umstände geben sie genau Achtung, und ordnen alles so an, wie es sich jedesmal für die Natur des Platzes am besten schiket, zugleich die wenigsten Unkosten verursachet; wobey sie die Fehler des Landes zu verbergen, und seine Vortheile hervorleuchtend zu machen suchen.

Da dieses Volk sich wenig aus den Spaziergängen macht, so trifft man bey ihm selten solche breite Alleen und Zugänge an, dergleichen man in den europäischen Gärten findet. Das ganze Land ist in mancherley Scenen eingetheilet, und krumme Gänge, durch Büsche ausgehauen, führen zu verschiedenen Aussichten, *) die das Auge durch ein Gebäude oder sonst einen sich auszeichnenden Gegenstand auf sich ziehen

Die Vollkommenheit dieser Gärten besteht in der Menge, der Schönheit und Mannigfaltigkeit solcher Scenen. Die chinesischen Gärtner suchen, wie die europäischen Mahler, die angenehmsten Gegenstände einzeln in der Natur auf, und bemühen sich dieselben so zu vereinigen, daß nicht nur jeder für sich gut angebracht sey, sondern aus ihrer Vereinigung zugleich ein schönes Ganzes entstehe.

Sie unterscheiden dreyerley Arten von Scenen, die sie lachende, fürchterliche und bezaubernde nennen. Die letzte Art ist die, die wir romantisch nennen, und die Chineser wissen durch mancherley Künstgriffe sie überraschend zu machen. Sie leiten bisweilen einen rauschenden Bach unter der Erde weg, der das Ohr derer, die an die Stellen, darunter sie wegströhmen, kommen, mit einem Geräusche rühret, dessen Ursprung man nicht erkennt. Andremal machen sie ein Gemäuer von Felsen, oder bringen sonst in Gebäuden und andern in den Garten angebrachten Gegenständen Oeffnungen und Ritzen so an, daß die durchstreichende Luft fremde und seltsame Töne hervorbringt. Für diese besondere Parthien suchen sie die seltensten Bäume und Pflanzen aus; auch bringen sie in denselben verschiedene Echo an, und unterhalten darin allerhand Vögel und seltene Thiere.

Ihre fürchterlichen Scenen bestehen aus überhangenden Felsen, dunkeln Grotten und brausenden Wasserfällen, die von allen Seiten her von Felsen herunter stürzen. Dahin setzen sie krummgewachsene Bäume, die vom Sturm zerrissen scheinen. Hier findet man solche, die umgefallen mitten im Strohm liegen, und von ihm dahin geschwemmt scheinen. Dort sieht man andre, die vom Wetter zerschmettert und versengt scheinen. Einige Gebäude sind eingefallen, andre halb abgebrannt, und einige elende Hütten, hier und da auf Bergen zerstreuet, scheinen Wohnstellen armseliger Einwohner zu seyn. Nach Scenen von dieser Art folgen insgemein wieder lachende — und die chinesischen Künstler wissen immer schnelle Abwechslungen und Gegensätze sich wechselsweise erhebender Scenen, so wol in den Formen als in den Farben, und im Hellen und Dunkeln zu erhalten. — —

Wenn der Platz von beträchtlicher Größe ist und eine Mannigfaltigkeit der Scenen erlaubet, so ist insgemein jede für einen besondern Gesichtspunkt eingerichtet; wenn dieses des engern Raumes halber nicht angeht, so su-

*) Points de vue.

chen

chen sie dem Mangel dadurch abzuhelfen, daß die Parthien nach den verschiedenen Ansichten immer andre Gestalten annehmen. Dieses wissen sie so gut zu machen, daß man dieselbe Parthie aus den verschiedenen Ständen gar nicht mehr für dieselbe erkennen kann.

In großen Gärten bringt man Scenen, die sich für jede Tageszeit schiken, an, und führt an schiklichen Stellen Gebäude auf, die sich zu den verschiedenen jeder Tageszeit eigenen Ergözlichkeit schiken.

Weil das Clima in diesem Land sehr heiß ist, so sucht man viel Wasser in die Gärten zu bringen. Die kleinen werden, wenn es die Lage zuläßt, ofte fast ganz unter Wasser gesetzt, daß nur wenig kleine Inseln und Felsen hervorstehen. In großen Gärten findet man Seen, Flüsse und Canäle. Nach Anleitung der Natur werden die Ufer der Gewässer verschiedentlich behandelt; bald sind sie sandig und steinig, bald grün und mit Holz bewachsen; bald flach mit Blumen und kleinen Gesträuchen bekleidet, bald mit steilen Felsen besetzt, die Hölen und Klüfte bilden, in die sich das Wasser mit Ungestüm wirft.

Bisweilen trifft man darin Flubren, worauf zahmes Vieh weidet, an, oder Reisfelder, die bis in die Seen hineintreten, zwischen denen man in Kähnen herumfahren kann. An andern Orten findet man Büsche von Bächen durchschnitten, die kleine Nachen tragen. Ihre Ufer sind an einigen Orten dergestalt mit Bäumen bewachsen, daß ihre Aeste von beyden Ufern sich in einander schlingen, und gewölbte Deken ausmachen, unter denen man durchfährt. Auf einer solchen Fahrt wird man insgemein an einen interessanten Ort geleitet, an ein prächtiges Gebäude, etwa auf einem terrassirten Berg, an eine einsame Hütte auf einer Insel, an einen Wasserfall, an eine Grotte.

Die Flüsse und Bäche der Gärten nehmen keinen geraden Lauf, sondern schlängeln sich durch verschiedene Krümmungen; sind bald schmal, bald breit, bald sanft fließend, bald rauschend. Auch wächset Schilf und anders Wassergras darin. Man trifft Mühlen und hydraulische Maschinen darauf an, deren Bewegung den Gegenden ein Leben giebt.

Die Gartenkunst scheinet so alt, als irgend eine andre der schönen Künste zu seyn. †) Die prächtigen Gärten der alten Stadt Babylon sind jedem bekannt, und Xenophon erwähnet in seiner Geschichte der zehntausend Griechen öfters der großen Lustgärten oder Paradiese, die sie in verschiedenen Provinzen des persischen Reich angetroffen haben. Die Griechen hatten zwar auch ihre Lustgärten, aber sie erscheinen in der Geschichte dieser Kunst nicht in dem Glanz, den die andern schönen Künste in diesem Lande hatten. Die Römer aber scheinen alle Völker der Welt darin übertroffen zu haben. Allein sie haben die unschuldigste und angenehmste der Künste auf eine ungeheure Weise gemißbraucht, wie Horaz ihnen auf eine sehr pathetische Weise vorwirft. *) Sie scheinen es darauf anzulegen, ganz Italien zu einem unfruchtbaren und blos zur Ueppigkeit dienenden Lustgarten zu machen. Wir können uns aber von der eigentlichen Beschaffenheit der römischen Gärten keine bestimmte Vorstellung machen.

In den neuern Zeiten ist diese Kunst wieder empor gekommen. Man sah unter Ludwig den XIV einige schöne Gärten, die der berühmte

†) Antiquitas nihil potius mirata est, quam Hesperidum hortos ac regum Adonis et Alcinoi, itemque pensiles, sive illos Semiramis, sive Assyriae rex Cyrus fecit. Plin. Hist. Nat. L. XIX. c. 4.

*) Od. L. II. od. 15.

Le Notre angelegt hat. Doch haben diese Gärten noch zu viel Kunst und Regelmäßigkeit. Gegenwärtig übertreffen die Engländer in dieser Kunst alle europäischen Völker. Die großen englischen Gärten sind Landschaften, darin keine Gattung der natürlichen Schönheit vermißt wird.

Gavotte.

(Musik.)

Ein kleines zum Tanzen gemachtes Tonstük von mäßig munterm und angenehmem Charakter. Es ist in geradem vier viertel Takt, der aber nach Art des Alla Breve mit 𝔠 bezeichnet, und auch im Taktschlagen nur mit zwey Zeiten angegeben wird. Es fängt im Auftakt oder in der zweyten Zeit mit dem dritten Viertel an, und hat seine Abschnitte von zwey Takten, folglich immer mitten im dritten Takt also:

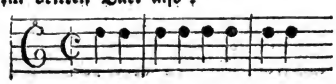

Die geschwindesten Noten sind Achtel. Das ganze Stük wird in zwey Theile, jeder von acht Takten, eingetheilt. Wenn aber die Gavotte nicht zum Tanzen, sondern zu Clavierstüken und sogenannten Suiten gemacht wird, so bindet man sich nicht genau an diese Länge.

Gebälk.

(Baukunst.)

Ist der oberste Theil einer Säulenordnung, nämlich das, was von den Säulen unterstützt und getragen wird. Der deutsche Name dieser Sache ist sehr schiklich; weil er ein aus verschiedenen Balken zusammengesetztes Werk andeutet, und ein solches Werk wird auch durch das Gebälke, wenn es gleich von Stein ist, würklich vorgestellt. Man kann sich von dem Ursprung und der Beschaffenheit des Gebälkes aus der hier stehenden Zeichnung einen ganz deutlichen Begriff machen.

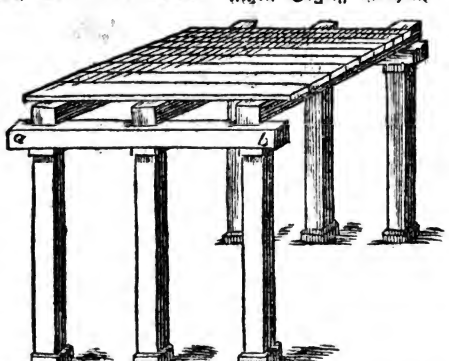

Man stelle sich vor, daß ein verständiger Mensch, ehe noch irgend das Bauen zu einer Kunst worden, eine Deke, oder einen Boden habe auf Säulen setzen wollen. Nachdem er seine Säulen gesetzt hatte, gab ihm der

der geringste Grad der Ueberlegung ein, daß er, so wol von vornen als von hinten, über seine Säulen zuerst einen Balken legen müsse, der hier mit a b bezeichnet ist, welcher nicht nur die, in einer Reyhe stehenden Säulen zusammen verbände, sondern auch zugleich die Unterlage zu den Hauptbalken abgäbe. Nun mußte ihm natürlicher Weise einfallen, auf diese Balken diejenigen Balken zu legen, die von der Vorderseite des Gebäudes, bis auf die Hinterseite reichen, und die die eigentliche Grundlage der Deke, oder des obern Bodens machten. Hierüber mußten, um den Boden zu vollenden, queer über diese Balken dike Bretter, so wie die Figur es anzeiget, gelegt werden. Diese Breter mußten, zu besserer Bedekung der Balken, auf allen Seiten etwas herausstehen. In der Figur ist das vorderste Brett weggelassen, damit man die Köpfe der Hauptbalken sehen könne, die von dem über sie herauslaufenden Brette wären bedekt worden. Dieses ist also der Ursprung der Gebälke.

Es ist hieraus zu sehen, daß das Gebälk drey nothwendige oder wesentliche Theile habe. 1. Den Queerbalken, der die Säulen zusammen verbindet, und den Hauptbalken zur Unterlage dienet. Er wird deßwegen im Deutschen der Unterbalken genennt. 2. Die Hauptbalken, deren Köpfe auf dem Unterbalken ruhen. Der Raum, den diese Balkenköpfe, nebst dem dazwischen gelassenen leeren Raum, an der Vorderseite, zwischen dem Unterbalken und den obersten hervortretenden Brettern einnehmen, wird der Fries genennt, und ist also der zweyte Haupttheil des Gebälkes. 3. Den dritten machen die über die Balken hervortretenden Bretter oder Bohlen aus, die darum, weil sie um das ganze Gebäude herum einen herausstehenden Kranz machen, der Kranz genennt werden. Dieses ist also der Ursprung des Gebälkes, und der Benennung seiner verschiedenen Theile.

Als man hernach in den Gebäuden auf die Schönheit zu sehen angefangen, sind diese Theile verschiedentlich verziert worden, und man hat ihnen in verschiedenen Säulenordnungen ihre besondern Verzierungen und Verhältnisse gegeben. Auch in steinernen Gebäuden, so gar in denen, die würklich keine Boden oder Deken haben, die von den Säulen getragen werden, hat man von außen des Ansehens halber die Gebälke beybehalten. Sie dienen in der That, dem Gebäude oder einer Säulenordnung von oben seine Begränzung oder Vollendung zu geben, so wie der Knauff die Säule vollendet *) Auch überall, wo Säulen angebracht werden, selbst da, wo sie würklich nichts tragen, muß nothwendig ein Gebälk darüber stehen, weil sonst die Säulen als ganz müßige Theile da stehen würden. Mithin ist das Gebälk ein wesentlicher Theil jeder Säulenordnung.

Aber auch da, wo so wol die Säulen, als das Gebälk nur zur Verzierung dienen, wie in den Gebäuden, da die Säulen halb in die Mauer hineintreten, muß man den Ursprung des Gebälkes nie aus dem Gesichte verlieren, weil man sonst in ganz ungereimte Fehler fällt, die das Auge eines Kenners sehr beleidigen. Man sieht aus diesem Ursprung, daß der Unterbalken seiner Natur nach in gerader Linie über alle Säulen weglaufen müsse, weil er einen würklichen Balken vorstellt, der über die Säulen gelegt ist. Daher denn die Baumeister, so berühmt sie sonst auch seyn mögen, sehr grob fehlen, die den Unterbalken durch Verköpfungen zerbrechen; so wie die, welche ihn bisweilen zwischen ein Paar Säulen,

*) S. Ganz.

Säulen, um ein Fenster etwas höher machen zu können, gar weglassen oder ausschneiden, so daß die Hauptbalken an denselben Stellen keine Unterlage zu haben scheinen. Dergleichen Fehler sind an dem königlichen Schloß in Berlin, das sonst sehr große architektonische Schönheiten hat, häufig. Diese Fehler haben die Alten, in der schönen Zeit der Kunst, nie begangen; alle Gebälke der alten griechischen Gebäude sind vollständig, und laufen gerade und ohne alle Brechung über den Säulen weg. Aber an den Gebäuden, die aus den Zeiten der spätern römischen Kayser übrig geblieben sind, findet man die unschicklichen Verkröpfungen der Gebälke.

Selbst in Gebäuden, die weder Säulen noch Pfeiler haben, ist das Gebälk nothwendig. Man macht an dem obern Ende der Mauren einen Streifen, der den Unterbalken vorstellt, und da die Hauptbalken würklich da aufliegen, so deutet man auch den Fries an; endlich läßt man auch, so wol zum Abtrüpfen des Regens von den Dächern, als um das ganze Gebäude zu begränzen, einen Kranz von verschiedenen Gliedern herum gehen. Also hat jedes, auch sonst schlecht gebauete Haus, sein Gebälk, welches, zumal wenn keine Säulen angebracht sind, auch blos das **Hauptgesims** genennt wird.

So ein kleiner Theil des ganzen Gebäudes das Gebälk ist, so sehr kann es ihm ein gutes Ansehen geben oder benehmen. Ein niedriges Gebälk mit wenig hervorstehendem Kranz giebt einem großen Haus ein gar elendes und mageres Ansehen, als wenn ein sehr kleiner Kopf auf einem großen Körper säße. Ist aber das Gebälk gar zu groß und stark, so scheinet es das Gebäude einzudrüken. Hier kömmt es also vorzüglich auf ein richtiges Auge an, das die guten Verhältnisse zu treffen vermöge. *) Wir haben also hier noch diese Verhältnisse und auch die Verzierung des Gebälkes zu betrachten. Um alles deutlicher zu machen, ist die Zeichnung eines jonischen Gebälkes im Profil beygefüget.

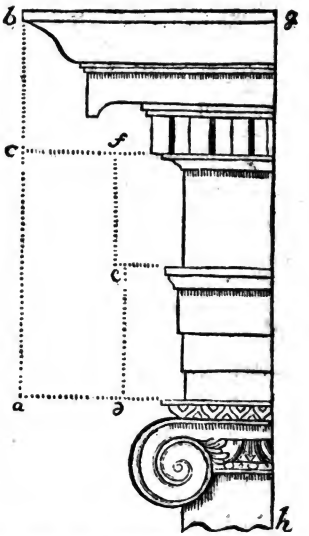

Die Linie g h bezeichnet den **Durchschnitt** des Gebäudes, der von oben bis unten mitten durch den Säulenstamm durchgeht. Demnach zeiget die Figur die **Auslaufungen** **) und die Höhen der zum Gebälke gehörigen Theile. Die ganze Höhe des Gebälkes a b wird von verschiedenen Baumeistern und in jeder Ordnung verschiedentlich genommen. **Goldman**, dem wir in diesem Werk in Ansehung der Verhältnisse überall folgen, macht jedes Gebälk, in jeder Ordnung,

*) S. Ganz.
**) S. Auslauf.

Ordnung, von vier Modeln, und dieſes iſt das Verhältniß des hier gezeichneten Gebälkes. Selten findet man, daß gute Baumeiſter dieſe Höhe bis auf drey Model vermindern; hingegen haben einige als Barozzi und Cataneo das Gebälk der corinthiſchen und römiſchen Ordnung bis auf fünf Model erhöhet. Eben ſo verſchieden ſind die Baumeiſter auch ſo wol in den Höhen, als in den Auslaufungen der einzeln Theile und in den Verzierungen.

Die Höhe des Unterbalkens d e, des Frieſes e f, und des Kranzes c b macht Goldman in den niedrigen Ordnungen gleich, nämlich jede von $1\frac{1}{3}$ Model; in den höhern Ordnungen aber giebt er dem Unterbalken $1\frac{1}{3}$ Model, dem Fries $1\frac{1}{15}$ und dem Kranz $1\frac{3}{4}$ Model.

Die Auslaufungen ſind an dem Unterbalken und an dem Fries geringer, als die Höhen, hingegen hat der Kranz natürlicher Weiſe eine ſehr ſtarke Ausladung, von $2\frac{1}{2}$ bis $2\frac{2}{3}$ Model, ſo wol, weil er das ganze Gebäude begränzt, als weil er zugleich dienet das ablaufende Waſſer von dem Gebäude abzuhalten.

Der Unterbalken wird in den meiſten Ordnungen in zwey oder drey Streifen abgetheilet, und oben mit einem oder zwey kleinen Gliedern verziert. Der Fries kann glatt bleiben, oder mit Balkenköpfen, auch allerhand Schnitzwerk verziert werden; *) an ſeinem oberſten Ende werden ebenfalls ein Paar kleine Glieder angebracht. Am meiſten aber gehen die verſchiedenen Baumeiſter in Anſehung des Kranzes von einander ab, und es würde ins Unendliche fallen, alle Veränderungen mit demſelben zu beſchreiben. **)

*) S. Fries.

**) S. Kranz.

Gebäud.

(Baukunſt.)

Unter dieſer Benennung begreifen wir jedes Werk der Baukunſt, das für ſich ein Ganzes ausmacht und nicht blos ein Theil eines gröſſern Ganzen iſt: alſo nicht blos Häuſer, Palläſte und Kirchen, ſondern auch Monumente, Ehrenpforten und dergleichen. Wir betrachten hier das Gebäud überhaupt, als einen Gegenſtand des Geſchmaks, in der Abſicht einige Grundſätze und Maximen zu entdeken, auf welche das Urtheil über die Schönheit oder Vollkommenheit der Gebäude ſich allemal gründen muß.

Die Werke der Kunſt haben dieſes mit einander gemein, daß der Stoff, den ſie bearbeiten, außer der Kunſt liegt, von ihr aber ſeine Form und Bearbeitung bekömmt. *) Der Stoff des Dichters iſt etwas, das auch die gemeine Rede vortragen könnte; durch die Form und die beſondere Art des Vortrags aber, wird er zum Gedicht. So iſt ein Gebäude allemal ein Werk, das auch außer der Kunſt noch ſein Weſen hat; ein Haus würde auch ohne allen Einfluß der Kunſt, in ſo fern ſie vom Geſchmak geleitet wird, noch immer ein nutzbares Werk ſeyn.

Hieraus folget, daß ein Gebäude nicht anders, als in Rükſicht auf das, was es auch ohne die Kunſt ſeyn würde, müſſe beurtheilet werden. Man kann es nicht blos wie eine ſchöne Form anſehen; es iſt allemal ein Werk zu gewiſſem Behuf beſtimmt. Will man es als ein Werk der Kunſt und des Geſchmaks beurtheilen, ſo kömmt es nicht darauf an, ob es überhaupt eine ſchöne Form ſey, ſondern, ob es bey den weſentlichen Eigenſchaften, die es, außer der Kunſt betrachtet, haben ſoll, auch ſchön genug

*) S. Werke der Kunſt.

genug sey. Derjenige ist ein guter Baumeister, der die wesentliche Absicht, in welcher das Gebäud aufgeführt wird, vollkommen erreichen, zugleich aber dem Werke jede ihm zukommende Schönheit geben kann.

Vor allen Dingen also muß jedes Gebäude seinem Endzwek gemäß angelegt seyn. Seine Lage, so wie die Stärke und äußerliche Form, müssen durch ihn bestimmt werden. Ein Rathhaus müßte nicht in einem Winkel der Stadt angelegt, in seiner Form nicht wie ein Gefängniß, und in Ansehung der Stärke, nicht wie ein Gartenhaus aussehen.

Eben so müssen von außen und von innen die Verhältnisse und die Verzierungen, so wie die Anordnung, nicht nach zufälligem Gutdünken oder phantastischen Einfällen angegeben, sondern aus der Natur des Gebäudes durch ein gründliches Urtheil und einen gesunden Geschmak bestimmt werden. Die Verhältnisse der Theile, die für eine Kirche, oder für einen großen Pallast gut wären, schiken sich nicht für ein Privathaus, so wenig als große Audienzsäale mit Vorzimmern; so wie auf der andern Seite das bescheidene Ansehen, und eine durchaus gleiche und wenig Mannigfaltigkeit zeigende Anordnung, für ein gemeines Haus ganz vernünftig, aber für einen Pallast zu mager und zu elend seyn würde. In Zierrathen kömmt das Große und die Pracht nur großen, und in Ansehung ihrer Bestimmung vornehmen Gebäuden zu, da hingegen Zierlichkeit, Nettigkeit, auch ein mäßiger Reichthum, auch an Privatgebäuden reicher Bürger noch gut stehen kann.

Man kann überhaupt diese und andre hieher gehörigen Anmerkungen in die allgemeine Regel zusammen fassen, daß jedes Gebäude, so wol in seinen wesentlichen, als zufälligen Theilen, seinen Charakter behaupten und seinen Zwek anzeigen, zugleich aber in seiner Art gut in die Augen fallen, und überall gute Verhältnisse, Geschmak, Festigkeit und angewandten Fleiß, an den Tag legen müsse. Aus jeder Vergehung gegen diese Regel entstehen Hauptfehler. Es würde zu weitläuftig seyn, dieselben hier aufzuzählen, da sie so sehr mannigfaltig seyn können. Wer gründlich von einem Gebäude urtheilen will, der muß also zuerst von der Natur und Bestimmung desselben richtige Begriffe haben, und darnach so wol das Ganze, als die Theile beurtheilen. Hiezu aber gehört eine richtige Kenntniß der Sitten, der Lebensart, der Geschäffte und der Gebräuche des Landes, dessen Gebäude man beurtheilen will.

Findet man jedes der Natur und der Bestimmung des Gebäudes angemessen, so ist man von dem Verstand und der Ueberlegung des Baumeisters versichert; und man weiß, daß weder Mangel noch Ueberfluß, auch nichts Unschikliches vorhanden ist.

Jedes Gebäud aber, zu welchem Gebrauch es möge bestimmt seyn, muß Festigkeit, Regelmäßigkeit und Eurythmie haben, auch muß jedes Einzele darin mit Fleiß gemacht und in seiner Art wol vollendet seyn. Alles stehende muß senkrecht, und alles liegende waagerecht seyn: jeder schwere Theil muß seine verhältnißmäßige Unterstützung haben; hingegen muß auch nirgend weder Stärke noch Unterstützung seyn, wo nichts zu tragen ist. Säulen oder Pfeiler, auf denen nichts schweres ruhet, oder sehr starke Unterstützungen, auf denen etwas ganz leichtes liegt, sind Ungereimtheiten in der Baukunst, die den gemeinen Begriffen wiederstreiten. Was sollen riesenmäßige Sclaven, die aus Nachahmung der Caryatiden *) an den Thüren gemeiner Wohnhäuser angebracht sind, um etwa

*) S. Caryatiden.

etwa einen leichten Balkon zu tragen, wie man an einigen Häusern in Berlin sieht?

Ueberhaupt muß in jedem einzeln, zur Festigkeit oder zur Verzierung vorhandenen Theil, außer einem guten Verhältniß auch die Absicht warum er da ist, in die Augen fallen, und aus dieser Absicht muß seine Beschaffenheit beurtheilt werden. Eine Probe, wie eines jeden Theils Beschaffenheit und Verhältniß aus seiner Absicht zu beurtheilen sey, kann man aus den zum Gebälke gehörigen Theilen abnehmen, wovon die verschiedenen Artikel nachzusehen sind. *) Noch finden sich verschiedene hieher gehörige Anmerkungen in dem Artikel Baukunst. **)

Gebehrden.

(Schöne Künste.)

Die verschiedenen Bewegungen und Stellungen des Körpers und einzeler Gliedmaaßen desselben, in so fern sie etwas Charakteristisches haben, oder Aeußerungen dessen sind, was in der Seele vorgeht †) In gar viel Fällen sind die Gebehrden eine so genaue und lebhafte Abbildung des innern Zustandes der Menschen, daß man ihre Empfindungen dadurch weit besser erkennet, als der beredteste Ausdruk der Worte sie zu erkennen geben würde. Keine Worte können weder Lust noch Verdruß, weder Verachtung noch Liebe so bestimmt, so lebhaft, viel weniger so schnell ausdrüken, als die Gebehrden. Also ist auch nichts, wodurch man schneller und kräftiger auf die Gemüther würken kann. Darum sind sie der Hauptgegenstand der Künste, die auf das Auge würken. Der Mahler hat wenig andre Mittel, als dieses, Empfindungen und Gedanken zu erwecken; Redner und Schauspieler aber können durch die Gebehrden ihren Vorstellungen ein Leben und eine Kraft geben, die die, welche in den Worten liegt, weit übertrifft. Man kann aus dem, was uns einige Alten von den Pantomimen in Rom erzählen, abnehmen, wie weit die Sprache der Gebehrden sich erstreken könne. Die Kunst der Gebehrden ist deßwegen von den Alten als ein besonderer Theil der schönen Wissenschaften, unter dem Namen Musica Hypocritica, betrachtet worden. Plato erwähnt der Gebehrdenkunst unter dem Namen Orchesis.

Aber so bestimmt jede Empfindung, so gar jede Schattirung und jeder Grad einer Empfindung, sich durch ihre besondern Gebehrden ausdrüken läßt, so unbestimmt und unzureichend hingegen ist jede Sprache, wenn man diesen Theil der Kunst in Regeln fassen wollte. So wie man auch in der reichesten Sprache die verschiedenen Gesichtsbildungen der Menschen nur sehr unvollkommen beschreiben kann, so findet man auch die größten Schwierigkeiten, die Gebehrden bestimmt zu beschreiben. Darum haben auch die besten Lehrer der Redner, als Cicero und Quintilian, nur wenige allgemeine Vorschriften hierüber geben können. Doch sollte man die Hoffnung, den Ausdruk der Sprache in diesem Stük zu einer mehrern Vollständigkeit und zu genauerer Bestimmung zu bringen, nicht verlohren geben. Wenn die spätern griechischen Rheteren, die sich so viel unnüze Mühe gegeben haben, für jede grammatische oder rhetorische Figur einen Namen und eine Erklärung zu finden, ihr Nachdenken auf die Beschreibung der Gebehrden angewendet hätten,

*) S. Gebälke; Fries; Dreyschlitz; Sparrenköpfe.

**) S. 174. 175. 176.

†) Nempe gestus est in Corporis vel totius vel partium ejus quodam motu & conformatione temporaria, affectionibus animi vel veris, vel quas fingere volunt, accommodata, easque exprimens. Cicero de Nat. Deor. L. II. c. 12.

Digitized by Google

hätten, so würde man vielleicht itzt schon nähere Hoffnung haben, von diesem wichtigen Theile der Kunst einmal bestimmt sprechen zu können.

Die zeichnenden Künste könnten darin den redenden einen wichtigen Dienst leisten. Es ist zu wünschen, daß ein guter Zeichner eine Sammlung nachdrüklicher und redender Gebehrden anfangen möchte. Wer sich besonders darauf legen wollte, blos die Gebehrden der Menschen zu beobachten, jedes redende und jeden genauen Ausdruk darin, richtig zu zeichnen, dem würde es nicht schwer fallen, einen beträchtlichen Beytrag zur Gebehrdenkunst zu liefern. Es wäre ein einer Kunstacademie würdiges Unternehmen, eine solche Sammlung zu veranstalten, und die Künstler zu jährlicher Vermehrung derselben aufzumuntern. Man könnte allenfalls den Anfang der Sammlung damit machen, daß man aus den Antiken und aus den Gemählden der neuern zuerst alle Figuren aussuchte, und in einer Folge herausgäbe, die in der Stellung einen bestimmten Ausdruk zeigen. Hernach könnte jedem Zeichner, der eine genau nach der Natur gemachte und durch Gebehrden, sehr redende Figur, zur Sammlung einschikte, eine kleine Belohnung gereicht werden. Dadurch würde die Sammlung in wenig Jahren vermuthlich sehr ansehnlich anwachsen. Wenn alsdenn ein Mann von Genie eine solche Sammlung vor sich nähme, Beschreibungen und Anmerkungen dazu machte, so würde nach und nach der Theil der Kunst, der itzt so wenig bearbeitet ist, zu großer Vollkommenheit kommen können. Wenn man bedenkt, daß mancher Liebhaber der Naturgeschichte vermittelst der Beobachtung, der Zeichnungen und der Beschreibungen, die Gestalt und die Bildung vieler tausend Pflanzen und Insekte, so genau in die Einbildungskraft gefaßt hat, daß er die kleinsten Abänderungen richtig bemerket: so läßt sich auch gewiß vermuthen, daß eine mit eben so viel Fleiß gemachte und in Classen gebrachte Sammlung von Gesichtsbildungen und Gebehrden, und also ein daher entstehender eigener Theil der Kunst, eine ganz mögliche Sache sey. Warum sollte eine Sammlung redender Gebehrden weniger möglich und weniger nützlich seyn, als eine Sammlung von abgezeichneten Muscheln, Pflanzen und Insekten? Und warum sollte man, wenn dieses Studium einmal mit Ernst getrieben würde, die dazu gehörige Kunstsprache und Terminologie nicht eben so gut finden können, als sie für die Naturgeschichte gefunden worden?

Dieses würde den Weg bahnen, dem Redner, dem Schauspieler, dem Mahler und dem Tänzer den wichtigsten Theil der Kunst zu erleichten.

Man kann dem Redner und dem Schauspieler nie genug wiederholen und nicht nachdrüklich genug sagen, daß die Gebehrden redend seyn müssen, nach dem Zeichner, daß seine Figuren allemal verwerflich sind, wenn er ihnen nicht redende Stellungen und Gebehrden geben kann. Demosthenes hielt es für so wichtig, daß er auf Befragen, was in der Beredsamkeit das wichtigste sey, antwortete: Der **Vortrag** (wodurch er Stimme und Gebehrden verstund:) und auf die weitere Fragen, was nach dem zum zweyten und dritten, als das wichtigste zu suchen sey, immer dieselbe Antwort wiederholte. Was man an dem Redner sieht, das wird unmittelbar auf dem Grund der Seele empfunden; aber die Worte kommen erst in den Verstand, und von da durch eine Art der Uebersetzung, wenigstens durch eine zweyte Handlung des Geistes, und beschwächt, an das Herz. Welche Worte sind vermögend, die innigste Sehnsucht eines Verliebten, nach dem Gegenstand seiner

seiner Wünsche, so auszudrüken, wie seine Blike und seine Gebehrden? Einigermaaßen ist es der Sappho in dem bekannten Lied an Phaon gelungen, dieses in Worten auszudrüken: deßwegen auch ein feiner Kenner *) diese Ode unter die erhabensten Werke der Dichtkunst zählt.

Wenn der Künstler durch genaue Beobachtung der in Gebehrden liegenden Kraft, sich von ihrer Wichtigkeit völlig überzeuget hat, so muß er nun das besondere Studium dieses Theils der Kunst vornehmen. Darüber findet er aber bey dem Lehrer der Redner, aus angezeigten Ursachen, nichts, als sehr allgemeine Anmerkungen; sein Genie und sein Fleiß müssen die besondern Mittel finden. Eine der wichtigsten allgemeinen Anmerkungen ist diese: daß er überhaupt den allgemeinen Ton der Rede durch seine Gebehrden ausdrüke, und hingegen sich sehr in Acht nehme, dasjenige, was blos für den Verstand und nicht für die Empfindung ist, gleichsam durch mahlende Zeichen auszudrüken. Man muß, sagt Cicero, nicht einzele Worte, sondern das, was man im Ganzen empfindet, nicht durch **Abzeichnung**, sondern durch **Andeutung**, ausdruken. †) Was der große Mann in der angezogenen Stelle demonstrationem verba exprimentem nennt, und hier durch Abzeichnung übersetzt ist, muß von dem Redner sehr sorgfältig vermieden werden. Es kann nichts frostiger seyn, als wenn er jedes Wort mit Zügen und Bewegungen der Hände und der Arme abbilden, besonders, wenn er bloße Begriffe, die nur den Verstand angehen, wie das Nahe und Ferne, das Hohe und Niedrige und dergleichen Dinge, zeichnen will. Die Gebehrden sollen uns nicht deutliche Begriffe geben, sondern Empfindungen verstärken oder unterhalten.

Hiernächst muß der Redner sich auch von dem Schauspieler unterscheiden. Er tritt wol vorbereitet auf, hat auf einmal den ganzen Umfang seiner Materie vor sich, ist ganz und allein davon durchdrungen, und behandelt sie, als ein Mann, der alles auf das genaueste überlegt hat. Darum muß auch Einförmigkeit, Bedachtsamkeit und gute Fassung in seinen Gebehrden seyn. Bey dem Schauspieler verhält sich die Sache ganz anders. Er nimmt jeden Augenblik die Gebehrden desselben Augenbliks an; bald redet er, bald hört er zu. Die Handlung reißt ihn mit fort, da der Redner seines Vortrages Meister seyn muß. Der Schauspieler stellt einen für alles, was auf der Bühne vorgeht, unvorbereiteten Menschen vor, der plözlich, bald angenehm, bald unangenehm gerührt wird: seine Gebehrden müssen eben die Abwechslungen und die Vermischung des Guten und Bösen, so wie sie im Leben vorkömmt, ausdrüken. Er muß in einem Augenblik sauer oder verdrüßlich, und wieder vergnügt aussehen. Also sind die Gebehrden bey ihm weit schnellern Abwechslungen und weit lebhaftern Bewegungen unterworfen, als bey dem Redner. Deßwegen will Cicero auch nicht, daß der Redner die Kunst der Gebehrden, so wie der Schauspieler lernen soll. †)

Wenn irgend ein Theil der Kunst ist, der eine lange und sehr fleißige Uebung erfodert, so ist es dieser. Sie muß aber mit genauer Beobachtung der Natur verbunden seyn. Der Redner muß Gelegenheit suchen, lebhafte und

*) Longinus.

†) Omnes autem hos motus subsequi debet *gestus*, non hic *verba* exprimens, scenicus, sed *universam rem* et *sententiam*, non demonstratione, sed significatione declarans. Cic. in Bruto, L. III.

†) Nemo suaserit studiosis dicendi adolescentibus, in gestu discendo histrionum more elaborare. Cic. de Orat.

und empfindsame Menschen zu sehen, und ihre Gebehrden genau beobachten, und durch wiederholte Versuche das, was er nachdrüklich gefunden, sich zueignen. Zu seinen Uebungen muß er sich eine Sammlung vorzüglicher Stellen aus den besten Rednern machen, die er erst wol auswendig lernt, und hernach für sich so lange declamirt, bis er Stellung und Gebehrden, die jedem Stük zukommen, gefunden hat. Wie ein Zeichner nicht gleich einen Tag vorbeygehen läßt, ohne etwas zu zeichnen, so muß auch der Redner täglich, wenigstens eine schöne Stelle declamiren. Es ist ein würklicher Mangel auf unsern Universitäten, daß kein methodisch eingerichteter Unterricht in dieser Sache gegeben wird. Daher kömmt es denn, daß man so sehr selten einen geistlichen Redner findet, der die Kunst versteht, seinen Worten durch die Gebehrden Nachdruk zu geben.

Man hört bisweilen, daß die Sprache der Gebehrden so gar als eine, dem geistlichen Redner ganz unnöthige, Sache verworfen wird. Aber dieses ist gewiß ein schädliches Vorurtheil. Denn selbst da, wo er blos zu unterrichten, oder nur auf den Verstand zu würken hat, sind die Gebehrden von Wichtigkeit; weil sie ungemein viel zur Unterhaltung der Aufmerksamkeit und selbst zur Ueberzeugung beytragen. Der Verstand läßt sich eben so, wie das Herz gewinnen; und erst denn, wenn er gewonnen ist, haben die Gründe ihre volle Kraft auf ihn.

Für den Schauspieler und für den Tänzer ist nichts so wichtig, als die Kunst der Gebehrden. Besitzt er diese, so ist er Meister über die Empfindung der Zuschauer; sind seine Gebehrden unnatürlich, so wird sein ganzes Spiel unerträglich. Der Schauspieler kann durch verkehrte Gebehrden das höchste Tragische frostig, und das feinste Comische kläglich machen. Wer diesen Theil der Kunst nicht besitzt, dem ist zu rathen, nie auf Gebehrden zu denken, und sich lediglich der Natur zu überlassen. Natürliche Gebehrden, auf welche man nicht studirt, sind allemal nachdrüklich, wenn man nur einigermaaßen empfindet, was man sagt; die Kunst soll ihnen blos den schönen Anstand geben. Wer ihnen diesen nicht geben kann, der bleibe lieber bey der ganz rohen Natur. Ist sie nicht mit Schönheit verbunden, so ist sie doch nachdrüklich; aber künstliche Gebehrden, deren Anlage nicht aus der Natur entstanden ist, sind allemal frostig.

Gebrochen.

(Schöne Künste.)

Dieses Wort wird in der Sprache der Künstler in verschiedenen Bedeutungen gebraucht. Ueberhaupt bedeutet es etwas, das man nicht ganz oder nicht völlig gelassen hat. Nicht voll ist die **gebrochene Stimme**, in der größten Rührung, so wol bey vergnügten, als bey traurigen Empfindungen. Da thut sie große Würkung auf die Zuhörer, weil sie die höchste Rührung des Redners weit besser anzeiget, als seine Worte thun können. Aber eben deßwegen muß diese gebrochene Stimme nur da, wo die Rührung am höchsten ist, gehört werden.

Gebrochene Farben sind die hellen Hauptfarben, die einen Zusatz von andern dunkeln Farben bekommen und also ihr volles Licht nicht mehr haben. Die Italiäner nennen sie **Mezzetinten**; im Deutschen werden sie auch Mittelfarben genennt, weil sie insgemein zwischen dem hellesten und dem dunkelsten in der Mitte stehen, und die genaue Verbindung des Hellen und Dunkeln bewürken.

Ein **gebrochener Accord** heißt in der Musik derjenige, dessen Töne nicht, wie gewöhnlich auf einmal, sondern

hinter einander angeſchlagen werden. Auch nennt man einen **gebrochenen Baß** den, der anſtatt auf einem Ton, ſo lang es der Geſang erfodert, anzuhalten, den Grundton wiederholt anſchlägt, oder andre dazu gehörige oder ſchikliche Töne durchläuft.

Gebunden.

(Muſik.)

Dieſes Wort wird in der Muſik verſchiedentlich als ein Kunſtwort gebraucht. **Gebundene** Noten oder Töne ſind ſolche, die in einer ſchlechten Taktzeit angeſchlagen werden, und bis auf eine gute Zeit liegen bleiben. *) eine **gebundene Stimme**, in Tonſtüken, die für Inſtrumente geſezt ſind, heißt eine Stimme, die nicht blos zur Begleitung einer andern Stimme da iſt, ſondern für ſich eine zum Ganzen nothwendige, und concertirende Parthie hat. Dergleichen Parthien werden insgemein mit dem italiäniſchen Wort obligato bezeichnet, wozu der Name des Inſtruments geſezt wird, als Violino, oder Baſſo obligato.

Eine beſondere Gattung des gebundenen Baſſes macht der aus, den die Franzoſen Baſſe contrainte nennen. Ein ſolcher Baß hat ein kurzes Thema von wenig Takten, welches er das ganze Stük hindurch, ſo lang es ſeyn mag, beſtändig wiederholt, da inzwiſchen die Hauptſtimme beſtändig abwechſelt, und alſo auf jede Wiederholung derſelbigen Töne im Baß, einen andern Geſang hat, wie in der **Chaconne**.

Große Harmoniſten behandeln bisweilen einen ſolchen gebundenen Baß ſo, daß, ungeachtet er immer dieſelben Töne hat, der Geſang der obern Stimmen dennoch ganz frey durch vielerley Tonarten modulirt, wovon man in **Händels Alexandersfeſt** zwey für-

*) S. Bindung.

treffliche Beyſpiele findet. †) Dieſes iſt aber ſehr künſtlich, und erfodert eine große Fertigkeit in Behandlung der Harmonie.

Rouſſeau macht über die gebundenen Bäße die richtige Anmerkung, daß ſie den Tonſtüken einen ſehr pathetiſchen Charakter geben. Sie ſind deßwegen in Kirchenmuſik, über kurze Sprüche, die in den Hauptſtimmen immer mit verändertem Geſang wiederholt werden, mit großem Vortheil zu brauchen.

Gedanken.

(Schöne Künſte.)

Heißt überhaupt jede Vorſtellung, in welcher einige Deutlichkeit iſt, vermöge welcher man ſie durch Zeichen bekannt machen kann. Wenn man insbeſondere in Abſicht auf die ſchönen Künſte von Gedanken ſpricht, ſo verſteht man dadurch die Vorſtellungen, welche der Künſtler durch ſein Werk hervorzubringen ſucht, in ſo fern ſie von der Art, wie ſie erregt werden, oder ſich darſtellen, unterſchieden ſind. Die Gedanken in den Werken der Kunſt ſind dasjenige, was von einem Werk übrig bleibet, wenn der äſthetiſche Schmuk davon genommen wird. So ſind die Gedanken des Dichters das, was übrig bleibet, wenn der Bau des Verſes, der Ton und einige blos zum Schmuk und zur Ausbildung, oder zur Verſtärkung dienende Begriffe weggelaſſen werden.

Demnach ſind ſie die Materie oder der Stoff, der von der Kunſt bearbeitet und auf eine ihrem Zwek gemäße Weiſe vorgetragen wird. Das Aeſthetiſche ſelbſt iſt das Zufällige der

†) Das eine in dem Tutti, deſſen Worte anfangen: The Many rend the ſkies with loud applauſe; das andre in dem Tutti: Breack his band of ſleep aſunder.

Gedanken, das Kleid, worin sie gezeiget werden, oder die Form in welche sie der Künstler bildet Derowegen sind sie das erste, worauf in jedem Werk der Kunst zu sehen ist, der Geist und die Seele des Werks: und wenn sie schlecht sind, so kann das ganze Werk keinen großen Werth haben; sondern gleicht jenem Pallaste von Eis, der zwar die richtigste Form eines brauchbaren Gebäudes hat, aber seiner Materie halber unnütz ist und zu dem Gebrauch, den seine Form anzeiget, nicht dienen kann.

Zu jedem vollkommenen Werk der Kunst werden also zuerst gute, das ist, richtige und nach der Beschaffenheit des Werks intressante Gedanken erfodert. Was Horaz blos von den redenden Künsten sägt: Scribendi fons est sapere; kann auf alle Künste angewendet werden: Fingendi fons est sapere, Gedanken aber sind Früchte der Vernunft. Mithin ist die wesentliche Grundeigenschaft eines Künstlers, Beurtheilungskraft und Vernunft. Denn ohne diese stellet er uns bloße Formen dar, die einen Schein, aber kein würkliches Wesen haben: pulchra facies cerebrum non habens. Ein bloßer Künstler, der nicht zugleich ein Philosoph, das ist, ein vernünftiger Mann ist, der wichtige und uns intressante Gedanken zu bilden vermag, gleicht einem Koch, der zwar allerhand Arten von schmakhaftem Gewürz im Vorrath hatte, aber keine nahrhafte Speise, die er damit zu rechte machen könnte.

Wie der Koch eine Speise haben muß, die er durch seine Kunst zurichtet und schmakhaft macht, so muß der Künstler Gedanken, das ist, Vorstellungen, die dem Geiste Nahrung geben, in Bereitschaft haben, und sie durch die Kunst angenehm oder kräftig machen. Diesen Begriff von der Kunst müssen die Künstler beständig vor Augen haben, damit sie, durch eine ernstliche Bemühung die wichtigsten Wahrheiten der Philosophie sich bekannt zu machen, durch eine genaue Beobachtung der Menschen und Sitten, hinlänglichen Vorrath von Gedanken anschaffen. Wer nicht fähig ist, wichtige Gedanken in seinem Verstande hervor zu bringen, der hat keinen Stoff zur Bearbeitung für die Künste. Denn dasjenige, was der Mühe nicht werth geachtet wird, ohne ästhetischen Schmuk erkennt zu werden, ist auch des Aufwandes der Auszierung nicht werth. Wer, als ein Thor, könnte ein schlechtes und unnützes Gefäß in Gold fassen lassen?

Bey einem rechtschaffenen Künstler müssen Verstand und gesunde Vernunft die Gaben seyn, mit denen sich Witz und feiner Geschmak vereinigen. Ohne jene wird er ein bloßer Zeitvertreiber oder Lustigmacher. Nur eine gründliche, große Art zu denken, mit Talenten die zum Geschmak gehören, verbunden, machen den großen Künstler aus. *) Ohne den großen Verstand, ohne die wichtigen Gedanken, die Homer als ein Kenner und Beobachter der Menschen gesammelt, und in seinen unsterblichen Gesängen vorgetragen hat, würde er mit allem Feuer der Dichtkunst, mit allem Wolklang seiner Verse, mit allen wolgemahlten Bildern, niemal der Dichter der vernünftigen Alten geworden seyn.

Nach eben diesen Grundsätzen müssen wir alle Werke der Kunst beurtheilen, wenn wir nicht bloße Spiele des Witzes und der Einbildungskraft für wichtige Werke ausgeben wollen. Ein gründlicher Beurtheiler läßt sich niemal durch die bloße Kunst blenden. Er zieht dem Werk erst das Kleid der Kunst ab, um die Gedanken nakend zu sehen. In dieser Gestalt beurtheilet er ihre Wahrheit, ihre Wichtig-

*) S. Dichter.

Wichtigkeit. Findet er bey dieser Betrachtung nichts wichtiges oder großes, so setze er das Werk in die Classe der angenehmen Kleinigkeiten.

Man muß es sich bey Beurtheilung der Werke der Kunst zur Hauptmaxime machen, jeden Gedanken in seiner nakenden Gestalt zu prüfen. Der Künstler, der dieses versäumt, läuft Gefahr ofte nichts zu sagen; denn der Schmuk blendet. Man glaubet ofte mit dem Ixion, die Juno in seinen Armen zu haben, und hat nur ein leeres Phantom. Selbst große Künstler lassen sich bisweilen durch den äußerlichen Glanz verführen, den Gedanken mehr Werth beyzulegen, als sie haben. Hat nicht der schöne Ausdruk in folgenden Versen den Virgil selbst geblendet, das Falsche in den Gedanken zu sehen? Die Sybille sagt zum Aeneas, als er eine Reise nach dem Tartarus vornimmt:

Tros Anchidiades, facilis descensus Averni,
Noctes atque diu patet atri janua Ditis:
Sed revocare gradum superasque evadere ad auras
Hoc opus, hic labor est.

Der ganze Gedanke ist grundfalsch. In den Worten facilis descensus Averni, Noctes &c. wird der Tod oder das Sterben verstanden. Aeneas aber will bey lebendigem Leibe herunter, und da ist das Herunterfahren und Heraufsteigen gleich leicht oder schwer. So bald man einer Vorstellung ihr Kleid ausgezogen, kann man ein zuverläßiges Urtheil von dem Werth der Gedanken fällen.

Sehet ihr ein historisches Gemählde, so suchet zu vergessen, daß es ein Gemählde ist; vergeßt den Mahler, dessen zauberische Kunst durch Licht und Schatten Körper hervorgebracht hat, wo keine sind. Bildet euch ein würkliche Menschen zu sehen, und gebet alsdenn auf die Handlungen dieser Menschen Achtung. Sehet zu, ob sie wichtig sehen, ob die Personen in ihren Gesichtern, Gebehrden und Bewegungen, Gedanken und Empfindungen anzeigen; ob ihr die Sprache ihrer Mienen und Gebehrden verstehet, und ob sie euch etwas merkwürdiges sagen. Findet ihr es nicht der Mühe werth, diesen in eurer Einbildung würklichen Menschen zuzuhören, so hat der Mahler schlecht gedacht. Hört ihr ein Tonstük, so suchet zu vergessen, daß ihr Töne von einem leblosen Instrument höret, die nicht anders, als durch eine große Fertigkeit der Fingern oder der Lippen hervorgebracht werden können. Stellet euch vor, ihr höret einen Menschen in einer unbekannten Sprache reden, und aebet Achtung, ob seine Töne Empfindung ausdrüken; ob sie Ruhe des Gemüthes, oder Unruhe, sanfte oder heftige Leidenschaften, fröhliche oder traurige anzeigen; ob diese, den einzeln Worten nach unverständliche Sprache, den Charakter eines Redenden ausdrükt, ob er edel oder gemein, ob er als ein vernünftiger, oder als ein wahnsinniger spricht. Könnet ihr nichts dergleichen entdeken, so beklaget den Meister, daß er mit so viel Kunst keine Gedanken verbunden hat.

Auf eben diese Art müssen auch die Gedichte, besonders die lyrischen, beurtheilet werden. Nur die Ode hat einen Werth, die, nachdem sie alles Schmuks der Poesie beraubet ist, in dem Gemüth etwas zurüke läßt, das ihm Nahrung und Kräfte giebt. Man kann am besten davon urtheilen, wenn man sie in die gemeine Sprache übersetzet, und ihr so wol die poetischen Farben, als den Klang benimmt. Bleibet alsdenn nichts übrig, das ein Mensch von Verstand und Nachdenken zu seiner Ueberlegung behalten möchte, so ist die Ode beym schönsten Klang und bey dem glänzendsten

zendsten Colorit*) ein schönes Kleid, das einem Mann von Stroh angezogen ist. Wie sehr irren sich die, die sich einbilden, man könne mit reicher Phantasie und einem guten Ohr, ein Odendichter seyn.

Erst alsdenn, wenn man die Gedanken eines Werks in ihrer bloßen Gestalt entdekt hat, läßt sich urtheilen, ob das Kleid, das die Kunst ihnen angezogen hat, anständig und ihnen angemessen sey oder nicht. Ein Gedanke, dessen Rang und Werth aus seiner Einkleidung muß erkennt werden, hat eben so wenig eigenen Werth, als ein Mensch, der seine Verdienste durch äußerlichen Prunk zeigen will.

Gedicht.

Man hat schon vor sehr langer Zeit her versucht, den eigentlichen Begriff des Gedichts festzusetzen, vermittelst dessen man das Werk der Dichtkunst von dem, was die Beredsamkeit hervorbringt, unterscheiden könnte; denn schon Aristoteles hat davon gesprochen. „Die gebundene und ungebundene Rede, sagt dieser Philosoph, unterscheiden den Geschichtschreiber und den Dichter nicht genug; denn wenn man auch die Geschichte des Herodotus in Versen vortragen wollte, so würde sie dennoch eine Geschichte und kein Gedicht seyn. Diese beyden Gattungen sind darin wesentlich von einander unterschieden, daß jene die Sachen erzählt, wie sie geschehen sind, diese, wie sie hätten geschehen können.“ **) Seitdem der griechische Kunstrichter diese Frage, vielleicht zuerst, aufgeworfen, und so gut, als er konnte, beantwortet hat, ist sie tausendmal wiederholt, und jedesmal, wo nicht ganz, doch zum Theil unentschieden gelassen worden. Denn auch die genaueste und richtigste Erklärung des Begriffs, die, welche **Baumgarten** gegeben hat, *) bestimmt ihn nicht völlig, da in dem Begriffe des **Vollkommenen** noch immer viel unbestimmtes ist.

Es kann aber auch nicht anders seyn; denn die gemeine Rede, die, welche ein Werk des Redners ist, und die, die von der Dichtkunst erzeuget wird, sind Werke, die mehr durch Grade, als durch wesentliche Kennzeichen in verschiedene Arten abgesondert werden. In dergleichen Dingen aber lassen sich die Gränzen, wo die Arten aufhören oder anfangen, nicht unterscheiden. Wer kann das Jahr angeben, wo der Jüngling zum Mann, und der Mann zum Greis wird? Darum darf es uns nicht befremden, daß man Werke der redenden Kunst antrifft, von denen man ungewiß ist, ob sie der Beredsamkeit oder der Dichtkunst zugehören.

Dessen ungeachtet aber ist weder die Eintheilung der redenden Kunst in gemeine Rede, Beredsamkeit und Dichtkunst zu verwerfen, noch die Versuche jede Art durch Kennzeichen zu bestimmen, zu tadeln. Die Baumgartensche Erklärung des Gedichts, **daß es eine vollkommene sinnliche Rede sey**, ist so richtig und so bestimmt, als sie seyn kann, ob sie gleich nicht in jedem Fall hinreicht, zu entscheiden, ob ein Werk der Beredsamkeit oder der Dichtkunst zuzuschreiben sey. Vielleicht wäre die Erklärung etwas bestimmter, wenn man sagte: das Gedicht sey eine sinnliche Rede, die jede Art der Vollkommenheit an sich hat, die ihr Inhalt verträgt. Aber dadurch würde keiner ungebundenen Rede der Name des Gedichts zukommen, weil jede Rede den Wolklang, der aus dem Vers entsteht, verträgt.

Wir

*) S. Farben (poetische).

**) Arist. Poet.

*) Poema est sensitiva oratio perfecta. vid. Baumgart. Dissertatio de Poesi et Poemate.

Wir wollen indessen versuchen, die gemeine Rede, die Beredsamkeit und die Dichtkunst, jede durch ihr zukommende Kennzeichen, zu unterscheiden.

Die gemeine Rede, ist gleichsam eine historische Erzählung dessen, was wir denken. Sie sucht ohne alle Veranstaltungen sich geradezu auszudrüken, und ist mit jedem Ausdruk zufrieden, wenn er nur bestimmt und verständlich ist. **Die Beredsamkeit** ist überlegter und künstlicher; da sie nicht blos die Absicht hat, verständlich zu seyn, sondern durch das, was sie vorbringt, etwas besonders auszurichten sucht, so überlegt sie genau, was sie zu diesem besondern Zwek zu sagen hat; sie sucht von den Vorstellungen, die sich ihr darbieten, die besten und schiklichsten aus, ordnet sie, um ihnen mehr Kraft zu geben, wählet den besten Ausdruk, giebt der Rede auch durch den Ton und Abfall der Worte eine ästhetische Kraft, hat unaufhörlich den Zuhörer, auf den sie würken will, vor Augen. **Die Dichtkunst** hat mehr den lebhaften Ausdruk ihrer Vorstellung, als die besondere Würkung, die sie auf andre thun soll, zum Augenmerk. Der Dichter ist selbst lebhaft gerührt und von seinem Gegenstand in Leidenschaft, wenigstens in Laune gesetzt: er kann der Begierde, seine Empfindung zu äußern, nicht widerstehen; er wird hingerissen. Seine Hauptabsicht ist, den Gegenstand, der ihn rühret, lebhaft zu schildern, und zugleich den Eindruk, den er davon empfindet, zu äußern: er redet, wenn ihm auch niemand zuhören sollte, weil ihn seine Empfindung nicht schweigen läßt. Er überläßt sich den Eindrüken, die seine Materie auf ihn macht, so sehr, daß man aus seinem Ton und aus seinem wenig überlegten Ausdruk merkt, er sey ganz von seinem Gegenstand eingenommen. Dieses giebt seiner Rede etwas außerordentliches und phantastisches, dergleichen Menschen annehmen, die bey starken Empfindungen sich selbst vergessen, und selbst in Gesellschaft so reden und handeln, als wenn sie allein wären.

Es scheinet, daß dieser sich mehr oder weniger äußernde phantastische Ton, den man in der Rede bemerkt, den eigentlichen Charakter des Gedichts ausmache, und daß die einigermaaßen schwärmerische Gemüthsfassung, in welche lebhafte Köpfe bey Erblikung gewisser Gegenstände gesetzt werden, die Quelle der Dichtkunst sey. Ohne merkliche Leidenschaft und Ueberwältigung von derselben, scheinet natürlicher Weise kein Gedicht entstehen zu können. Nur itzt, da die Poesie zu einer gewöhnlichen Kunst worden ist, thut die Nachahmung dieses natürlichen Zustandes das, was in dem Stande der bloßen Natur nur die starke Rührung thun würde. Daher sehen wir, daß die Dichter sich noch oft anstellen, als wenn sie auch wider ihren Willen getrieben würden, ihr Herz auszuschütten. Es ist damit, wie mit dem Tanz, der in seinem Ursprung nichts anders, als ein leidenschaftlicher, schwärmerischer Gang ist. Wilde Völker, bey denen noch nichts zur Kunst geworden, tanzen nie, als wenn sie in Leidenschaft gesetzt sind: aber wo das Tanzen zur Kunst geworden, da tanzt man auch mit kaltem Geblüte. Doch stellt man sich immer dabey an, als wenn irgend ein kräftiger Gegenstand uns in eine phantastische Gemüthslage gesetzt habe. Daß so wol Poesie, als Tanz eine solche Fassung zum Grund haben, wird auch noch dadurch offenbar, daß beyde die Unterstützung der Musik bedürfen. Diese unterhält die Empfindung, und reizet die schon aufgebrachte Einbildungskraft noch mehr. Sie wieget das Gemüth in seiner eigenen Empfindung ein, daß der Dichter und Tänzer sich völlig

vergessen, und blos dem nachhängen, was sie empfinden.

Aus dieser Entwiklung des Ursprungs der Poesie läßt sich der wahre Charakter des Gedichts bestimmen. Wer der Gemüthsfassung, die eine so außerordentliche Rede, als das Gedicht ist, natürlicher Weise hervorzubringen vermag, nachdenkt, wird finden, daß sie ihr viel Eigenes und Charakteristisches geben müsse. Und eben darin wird das Wesen des Gedichts zu suchen seyn.

Zuerst wird der Ton der Rede den Charakter der Empfindung an sich haben. Sie kann nicht so zufällig und so ungebunden fliessen, als die gemeine Rede; denn da die Empfindung immer einerley ist, und sich immer gleichsam auf sich selbst herum drehet, so entsteht ganz natürlich etwas rhythmisches darin. Wer vor Freude hüpft und springt, der wird, so lange die Empfindung währet, die einfach und immer einerley ist, dieselben Sprünge oft wiederholen; und so wird es auch mit den Sätzen der Rede gehen. Ihr Ton und Abfall ist eine Würkung der Empfindung, und da er zugleich auf die Sinnen würkt, so unterhält und stärkt er auch wiederum die Empfindung selbst. Hieraus läßt sich einigermaaßen der Ursprung des Verses begreifen, der freylich im Anfang sehr roh gewesen, aber nachher durch die Kunst seine Formen bekommen hat. Man kann also sagen, daß der Vers dem Gedichte natürlich sey.

Weil aber ein rhythmischer Fall der Rede nur eine der verschiedenen Würkungen der poetischen Laune ist, und weil ohne den, durch die hinzugekommene Kunst, regelmäßig gemachten Vers, die Rede einen ungekünstelten Rhythmus haben kann, so berechtiget uns der Mangel der regelmäßigen Versification noch nicht, einer die übrigen Kennzeichen des Gedichts habenden Rede, den Namen des Gedichts zu versagen. Doch ist unfehlbar in jeder Rede, die aus würklicher dichterischer Laune entstanden, das Periodische ganz anders, als in der gemeinen, oder auch in der blos beredten Rede. Also hat auch die so genannte poetische Prosa allemal etwas in ihren Abfällen, wodurch sie sich auszeichnet. Hieraus ist also klar, daß der regelmäßige Vers, nachdem die Poesie zur Kunst geworden, bey jedem Gedicht sich finden sollte, jedoch der Mangel desselben, wenn nur sonst der Charakter des Gedichts vorhanden ist, es von den Werken der Dichtkunst nicht ausschließe.

Aber der Vers ist nicht das einzige, was zum Ton des Gedichts gehöret. Wer in voller Empfindung spricht, sucht Wörter aus, deren Klang ihr angemessen ist und sie unterhält: die Freude liebt volle und leichte Töne, die Traurigkeit gedehnte und eindringende. Daher wird der poetischen Sprache ein gewisser **lebendiger Ausdruk** eigen, der an sich, wenn man auch den Sinn der Worte nicht verstünde, die Gemüthslage des Dichters zu erkennen giebt. Diesen Ausdruk muß das Gedicht haben, es sey in gebundener oder ungebundener Rede verfaßt.

Noch zeiget sich eine dritte Eigenschaft der poetischen Rede, die wir auch noch zum Ton derselben rechnen können. Weil der Dichter ganz mit seinem Gegenstand beschäfftiget ist, und nichts anders weder hört noch sieht, so ist ihm, wie einem Träumenden, jede Sache ganz gegenwärtig. Er macht zwischen dem Vergangenen und Zukünftigen, zwischen dem Gegenwärtigen und Abwesenden keinen Unterschied. Dieses giebt seiner Rede in Ansehung der Verbindungswörter, in Ansehung der Anordnung und der grammatischen Zusammensetzung, ein ganz eigenes Gepräge, das sich besser empfinden als

beschrei-

beſchreiben läßt. Anſtatt der vergangenen oder zukünftigen Zeit, braucht der Dichter oft die gegenwärtige. Bald läßt er die Verbindungswörter weg, bald aber braucht er andre, die zukünftigen Dinge, als ſchon gegenwärtig vorſtellen; itzt, anſtatt hierauf: er redet oft in der zweyten Perſon, wo die gemeine Rede die dritte braucht. Dergleichen Abweichungen von dem gewöhnlichen Ausdruk, die dem poetiſchen Ton eigen ſind, gehören nothwendig zum Ausdruk des Gedichts.

Dieſes ſey von dem Charakter des Gedichts, in Anſehung des Tones der Rede, geſagt. *)

Zum poetiſchen Ausdruk aber gehören noch mehr Dinge, als die nur den Ton betreffen. Die Figuren und Bilder ſind eine ſehr natürliche Würkung der dichteriſchen Laune. Die mehr oder weniger erhizte Einbildungskraft des Dichters giebt jedem Ding ein mehreres Leben und mehr Kraft, als eine ruhigere oder beträchtlichere Gemüthslage thut. Seine Hauptvorſtellungen drükt der Dichter nie durch Wörter aus, die der Verſtand erſt in allgemeine Begriffe zu überſetzen hat. Seine Vorſtellungen ſind nicht allgemeine oder abgezogene, ſondern einzele Fälle und würklich vorhandene Gegenſtände. Er bekleidet alles mit Materie, und giebt jeder Materie ihre Farben, ihre Figur, und wo möglich, ihren Ton und andre fühlbare Eigenſchaften. Daher entſtehen die poetiſchen Farben **) und die poetiſchen Gemählde. Darin beſteht, wie du Bos wol erinnert hat, der Hauptcharakter des Gedichts, „Dieſe poetiſche Sprache, ſagt der Kunſtrichter, iſt es, die eigentlich den Dichter ausmacht, nicht der Abſchnitt und der Reim. Man kann, wie Horaz anmerkt, ein Dichter in ungebundener, und ein gemeiner Redner in Verſen ſeyn. — — Dieſes iſt aber der wichtigſte und ſchwerſte Theil der Dichtkunſt, die Bilder zu erfinden, die das, was man ſagen will, ſchön mahlen; den eigentlichen Ausdruk, der den Gedanken ein ſinnliches Weſen giebt, in ſeiner Gewalt zu haben; dieſes iſts, wozu der Dichter ein göttliches Feuer nöthig hat, nicht das Reimen — Nur ein zur Kunſt gebohrner Kopf kann ſeine Verſe durch Dichtung und Bilder beleben.“ *) Alſo zeiget uns die Sprache des Dichters überall einen Menſchen, den ſein Gegenſtand ſo ſehr eingenommen hat, daß er alles, was man ſich ſonſt blos vorſtellt, körperlich vor ſich ſieht, oder in ſeinem Gemüth, als gegenwärtig fühlt, und eben dieſes Sehen und Fühlen auch in uns zu erweken ſucht. Daher entſteht ganz natürlich die Würkung, daß wir durch das Gedicht in eben die Empfindungen geſetzt werden, die der Dichter hat. Dieſe Würkung erfolget, wenn gleich der Dichter ſie nicht geſucht, ſondern blos für ſich ſelbſt gedichtet hat.

Bis dahin iſt angemerkt worden, wie das Gedicht durch Ton und Ausdruk ſich von der gemeinen Rede unterſcheide. Es hat aber auch ſeine ihm eigene Behandlung des Stoffs. Dieſes verdienet eine beſondere Betrachtung.

Jedes Gedicht iſt eine empfindungsvolle, oder doch lebhafte launige Rede, die durch einen, dem Dichter vorſchwebenden, Gegenſtand veranlaſſet worden, wobey er nichts anders zur Abſicht hat, oder zu haben ſcheinet, als das, was er fühlt, zu ſagen; weil ſein lebhaftes Gefühl ihm nicht zu ſchweigen verſtattet. Hier zeigen ſich zweyerley Fälle, die den Inhalt der Rede beſtimmen. Entweder hängt der Dichter dem Gegenſtand

*) S. Ton.

**) S. Farben.

*) Reflexions Critiques ſur la Poeſie et ſur la Peinture. T. I. Sect. XXXIII.

stand allein nach, betrachtet ihn von allen Seiten, und drükt durch die Rede das aus, was er sieht; oder er hängt nicht so wol dem Gegenstand nach, der ihn rühret, als der Würkung, die er davon empfindet. Im erstern Fall mahlt der Dichter den Gegenstand, im andern seine Empfindung darüber. Eine dritte Art des Stoffs zum Gedicht, kann nicht erdacht werden. Nun müssen wir das Verfahren des Dichters, und wie er sich darin von andern Menschen, die auch von seiner Materie reden würden, unterscheidet, in Betrachtung ziehen. Wie er sich im Ausdruk unterscheidet, ist schon angemerkt worden; also ist noch die ihm eigene Art, seinen Stoff zu behandeln, anzuzeigen; denn auch diese giebt dem Gedicht ihren eigenen Charakter.

Wenn der Dichter sich mit Betrachtung des Gegenstandes abgiebt, so ist seine Absicht blos sich denselben so vorzustellen, wie er ihn nach seiner Gemüthslage am lebhaftesten rühret. Er will weder, wie der Philosoph, ihn näher kennen lernen, noch wie der Geschichtschreiber ihn so beschreiben, daß andre einen richtigen Begriff davon bekommen; nicht wie der Redner so, daß er unser Urtheil darüber zu lenken oder einzunehmen suchen sollte. Seine Einbildungskraft würkt da mehr, als der Beobachtungsgeist oder der Verstand. Auch ists nicht um die genaue Richtigkeit der Vorstellung zu thun: er bildet sich den Gegenstand so aus, wie er ihm am besten gefällt, eignet ihm alles zu, was er darin zu sehen wünscht, unbekümmert, ob die Sachen würklich so seyen; denn das Mögliche ist ihm eben so gut, als das Würkliche. Einiges vergrößert er, andere Dinge macht er kleiner, bis das Ganze so ist, wie er es am liebsten zu sehen wünscht. Darin handelt er wie jeder Mensch, der sich bey Vorstellung angenehmer Begebenheiten in süße Träume der Phantasie einwiegen will. Alles wird nach seinem Gefallen angeordnet, hier werden Umstände weggelassen, dort andre hinzugesetzt; jede Person bekömmt ihre Gestalt und ihr Wesen, so wie jedes sich nach seiner Einbildung schiket. So macht es auch der Dichter mit jedem Gegenstand, den er zum Stoff seines Gesanges erwählt hat. Die Theile des Gegenstandes, die ihn vorzüglich rühren, sucht er auch mit vorzüglicher Lebhaftigkeit zu schildern; er sucht alles hervor, was irgend dienen kann, sie sichtbar oder hörbar zu machen. Daher entstehen bisweilen im Gedichte die umständlichsten Beschreibungen, die bis auf die geringsten Kleinigkeiten gehen, weil solche Beschreibungen am geschiktesten sind, den Gegenständen in der Einbildungskraft ein würkliches Leben zu geben.

An dieser Art zu verfahren erkennet man den Dichter sehr bald, wenn man auch den Ton und den Ausdruk ganz ändern wollet. Man übersetze den Homer so schlecht, als man wolle, wenn nur die Folge seiner Vorstellungen bleibet, so wird man den Dichter nie verkennen. Dies ist, was Horaz sagt:

Invenies etiam disjecti membra poëtae.

Also muß jedem guten Gedichte, wenn ihm alle Kennzeichen, die es von der Sprache hat, benommen sind, etwas übrig bleiben, das den Dichter verräth. Was in der schlechtesten Uebersetzung gar alles Poetische verliert, ist nie ein Gedicht gewesen, das alle nöthige Eigenschaften gehabt hat.

Hält sich der Dichter nicht so wol bey dem Gegenstand, als bey seiner Empfindung auf; so hat er auch da seinen, ihn bezeichnenden Gang. Bisweilen sagt er uns deutlich, was ihn in die Laune oder Leidenschaft gesetzt hat, die er äußert; andremal müssen wirs errathen: aber in beyden

Fällen

Fällen unterscheidet sich seine Rede von der, die nicht poetisch ist, durch die Lebhaftigkeit der Empfindung oder der Laune. Man merkt gar bald, daß er sich nicht mehr besitzt; sein Vergnügen und sein Verdruß ist seiner Meister worden. Ueberlegung und Vernunft müssen der Empfindung weichen. Bald dreht er sich auf denselben Punkt der Empfindung herum, bald fällt er auf mancherley Nebenvorstellungen, schweift schnell weit aus, und macht uns, durch die anscheinende Unordnung in seinem Gemüthe, stutzen. Diese Unordnung aber ist immer mit großer Lebhaftigkeit der Vorstellung begleitet, bringet starke und kühne Gedanken und sehr lebhafte Bilder hervor, die den Zuhörer in Verwundrung setzen.

Dieses sind also die Hauptkennzeichen, wodurch sich das Gedicht von jeder andern Rede unterscheidet. Da sie von mancherley Art sind, jede Art aber viel Grade zuläßt, so entstehet daher eine große Mannigfaltigkeit in der Form und Beschaffenheit der Gedichte, bey einerley Inhalt.

Mehr oder weniger Züge von diesem Charakter müssen sich nothwendig in jedem Gedichte zeigen, das seinen Ursprung in einer poetischen Gemüthslage des Dichters hat. Da aber manches Gedicht blos aus Nachahmung entstanden, und der Dichter sich durch Zwang in jene Gemüthsfassung setzet, den Ton und die Sprache der natürlichen Poesie nach Regeln bildet; so geschieht es auch, daß bisweilen Werke hervorkommen, die nur den äußerlichen Schein der Gedichte haben; daß ein vermeinter Dichter einer ganz gemeinen Rede, etwas von dem Kleide der Dichtkunst anzieht. Dadurch aber werden solche Werke deßwegen nicht zur Würde der Gedichte erhoben; sie sind vielmehr Mißgeburten, die zu gar keinen natürlichen Gattungen der Rede können gerechnet werden. Es wird auch dem schlauesten Kopf selten gelingen, wenn er würklich nicht in poetischer Fassung ist, seine Rede so zu verfertigen, daß sie alle natürlichen Kennzeichen des Gedichts an sich habe. Nur das Gedicht kann vollkommen werden, das von einem würklich dichterischen Genie, in wahrer, nicht zum Schein angenommener, poetischer Laune entworfen, und nach den Regeln der Kunst mit seinem Geschmak ausgearbeitet worden.

Es erhellet aber aus diesen über den Ursprung und die natürlichen Kennzeichen des Gedichts gemachten Anmerkungen, daß das, was wir die poetische Laune genennt haben, die eigentliche Quelle der Dichtkunst sey. Soll das Gedicht einigen Werth haben, so muß diese Laune eine merkwürdige Veranlassung haben; denn schwache Gemüther von lebhafter Einbildungskraft, werden oft durch kindische Veranlassungen in Laune gesetzt; aber wer giebt sich die Mühe darauf zu achten? Hiernächst aber muß diese Laune durch Beredsamkeit unterstützt werden; denn wer das, was er denkt oder fühlt, nicht mit Leichtigkeit sagen kann, der kann wol unser Auge, aber nie unser Ohr auf sich ziehen; also muß der Dichter auch ein beredter Mann seyn, er muß Leichtigkeit und Reichthum des Ausdruks haben. Endlich aber müssen beydes Laune und Beredsamkeit von Verstand und Genie unterstützt werden. Die launige und fließende Rede muß Gedanken und Empfindungen vortragen, die etwas ungemeines, wichtiges und großes haben, die, wie Horaz sich ausdrükt, des so weit geöffneten Mundes und des vollen Tones würdig seyen; digna tanto hiatu! Sonst wird der Dichter lächerlich; denn sein Ton und Ausdruk kündiget allemal etwas Merkwürdiges an. Dadurch giebt sich jeder Dichter für einen Mann aus, dem jederman ein aufmerksames Ohr leihen

leihen soll, als einem Menschen, der etwas Wichtiges vorzutragen hat. Darum sagt Horaz mit dem größten Recht, daß weder Götter noch Menschen dem Dichter erlauben dürfen, mittelmäßig zu seyn; weil bey der großen Veranstaltung das Mittelmäßige höchst unerträglich wird. Betrügt er unsre Erwartung, indem er uns in seinem begeisterten Ton alltägliche Dinge sagt, so verdient er, daß man ihn von der Scene wegjage.

Dieses wird hinreichend seyn, den wahren Charakter des Gedichts fest zu setzen, und jedem Menschen von einigem Nachdenken die Grundsätze an die Hand zu geben, nach welchen ein Gedicht zu beurtheilen ist. *) Man wird auch daraus abnehmen können, daß ein vollkommenes Gedicht nichts sehr gemeines, das man überall antrifft, seyn könne; weil nur die ersten und besten Köpfe einer Nation alles haben können, was von einem wahren Dichter kann gefodert werden. Mit diesen Grundsätzen versehen, wird ein verständiger Mann von den Gedichten, die bey einem Volke, wo die schönen Künste zur Mode geworden, in so reichem Ueberfluß vorhanden sind, leicht die wenigen guten aussuchen, und die übrigen, wie niedriges Gesträuch, das um eine hohe Eiche herumsteht, aus dem Wege zu räumen und zum Verbrennen in Bündel zu fassen wissen.

Man hat verschiedentlich versucht, die mancherley Gattungen und Arten der Gedichte in ihre natürlichen Classen und Abtheilungen zu bringen, sich aber bis dahin noch nicht über den Grundsatz vereinigen können, der die Abzeichen jeder Art bestimmen soll. Von großer Wichtigkeit möchte auch die beste Eintheilung der Dichtungsarten nicht seyn, wiewol man ihr auch ihren Nutzen nicht ganz absprechen kann.

*) S. Dichter; Dichtkunst; Gedanken.

Einer der neuern französischen Kunstrichter, *) der wegen seiner fließenden und artigen Schreibart in Deutschland vielleicht zu viel Eingang gefunden, stellt sich an, als ob die Eintheilung der Gedichte in ihre natürlichen Gattungen, die leichteste Sache von der Welt sey. Aber einer seiner deutschen Uebersetzer hat ihn auf dieser Stelle in seiner Blöße gezeigt. **)

Die Alten haben sich hierüber eben nicht viel Mühe gegeben. So wie das Genie ihrer Dichter die verschiedenen Gattungen der Gedichte hervorgebracht hatte, gaben sie ihnen Namen, ohne sich viel darum zu bekümmern, die innerlichen Kennzeichen jeder Gattung zu bestimmen. Einige Arten erhielten ihren Namen blos von der äußern Form, andre von dem Inhalt. Doch ist Aristoteles, nach seiner Art, hierüber subtil und methodisch, obgleich seine Eintheilung zu nichts dienen kann. Da er das Wesen des Gedichts in der Nachahmung setzt, so bestimmt er die Gattungen desselben aus der Beschaffenheit der Nachahmung, und bekömmt dreyerley Gattungen. Die erste wird durch die Instrumente der Nachahmung bestimmt; die andre durch den Gegenstand der Nachahmung, und die dritte durch die Art der Nachahmung.

Die Instrumente der Nachahmung sind die Sprache, die Harmonie und der Rhythmus, und der Philosoph bestimmt verschiedene Arten des Gedichts dadurch, daß sie eines oder das andre, oder mehrere Instrumente der Nachahmung brauchen. Die Epopee macht nach seinen Begriffen eine besondere Gattung aus, weil sie blos die Sprache zum Instrument der

*) Batteux.

**) S. Schlegels Abhandlung von der Eintheilung der Poesie in dem II Theil seiner Uebersetzung des Batteux.

Digitized by Google

der Nachahmung braucht. Die lyrische Art wird dadurch bezeichnet, daß sie Sprache, Rhythmus und Harmonie braucht u. s. f. Es ist aber hieraus schon hinlänglich abzunehmen, daß aus diesen Subtilitäten wenig Nutzen zu ziehen sey.

Vielleicht könnte man eine fruchtbarere Eintheilung der Gedichte in die Hauptgattungen, aus den verschiedenen Graden der dichterischen Laune hernehmen, und dann die untern Arten aus dem Zufälligen der Materie oder der Form der Gedichte. Man würde zum Beyspiel finden, daß das lyrische Gedicht allemal ein von gedachter Laune, sie sey sanft oder heftig, ganz durchdrungenes Gemüth voraussetzet, und daß es durchaus in einer Art von Schwärmerey müsse gemacht werden. Die Heftigkeit der Schwärmerey, würde ein Kennzeichen der hohen Ode, das Sanfte derselben, der Charakter des Liedes seyn können, u. s. f. Eine abwechselnde Fassung, die durch alle Grade durchgeändert wird, die meiste Zeit aber nur mit mittelmäßiger Stärke anhält, macht den Charakter der hohen Epopee und der Tragödie aus. Allein, wie gesagt, es verlohnet sich vielleicht der Mühe nicht, dergleichen Eintheilung zu suchen.

Die Hauptgattungen der Gedichte sind die lyrischen, die dramatischen, die epischen und die lehrenden oder unterrichtenden Gedichte. Da aber jede Gattung wieder Arten von sehr verschiedenem Charakter unter sich begreift, so kann man in Bezeichnung der Hauptgattungen eben nicht sehr methodisch verfahren. Wir haben jede besondere Art unter den gewöhnlichen Benennungen derselben weiter einzutheilen, und ihren Charakter, so gut, als sich thun ließe, anzugeben versucht. *)

*) S. Lyrisch; Heldengedicht; Lehrgedicht u. s. w.

Gedrükt.

(Baukunst.)

Ist eigentlich dasjenige, was durch eine zu stark aufliegende Last, aus seiner gewöhnlichen Form gekommen ist. Man braucht aber das Wort in der Baukunst in einem doppelten Sinn, als ein Kunstwort.

Man nennt gedrukte Bogen diejenigen, die entweder nur einen kleinen Theil des halben Zirkels, welcher der volle Bogen genennt wird, ausmachen, und folglich nur niedrig sind, oder die eine niedrige elliptische Form haben. Aber auch dasjenige wird bisweilen gedrükt genennt, was unter einem guten Verhältniß zu niedrig ist, und also eingedrükt, oder niedergedrükt scheinet.

Gefährte.

(Musik.)

Ist in der Fuge ein kurzer melodischer Satz, der den Hauptsatz, so oft dieser gesungen oder wiederholt worden, in einer andern Stimme, und (nach alter Art zu sprechen) in einer andern Tonart wiederholt oder nachahmet. *) Also tritt der Gefährte allemal am Ende des Führers ein, und hat seinen Gesang in der plagalischen Tonart, wenn der Führer die authentische hat, und umgekehrt.

Es ist im Artikel Fuge angemerkt worden, daß der Gefährte dem Führer so ähnlich seyn müsse, als es sich ohne den Ton zu verletzen thun läßt. Eine völlige Aehnlichkeit ist so wol wegen der verschiedenen Lage des Mi Fa, als wegen des verschiedenen Umfanges im Führer und Gefährten, nicht allemal zu erhalten. Denn wenn der Führer seinen Umfang von der Tonica bis zur Dominante z. E. von C bis G hat, so bleibet dem Gefährten nur der Raum von der Dominante

*) S. Fuge.

minante zur Octave der Tonica, z. E. von G bis c übrig und also ein Ton weniger; denn wenn er auch den Umfang einer Quinte nehmen, und in D dur schließen wollte, so würde dadurch der Ton C ganz zernichtet.

Man hat große Vorsichtigkeit nöthig, daß man mit dem Gefährten nicht aus dem Ton herauskomme. Diese Vorsichtigkeit ist vornehmlich im Anfange der Frage nothwendig, bis der Ton dem Gehör vollkommen eingeprägt ist. Denn wenn dieses einmal geschehen ist, so kann man in dem Führer schon etwas mehr Freyheit mit Einmischung fremder Töne nehmen. Wenn z. E. in einer Fuge der Führer in A mol angefangen, und den Gesang bis in die Dominante E fortgeführet hätte, so muß anfänglich der Gefährte mit E anfangen, und dem Führer so ähnlich als möglich nachsingen, aber doch nur bis a steigen. Ist aber einmal die Tonart recht fest gesetzt, so kann denn der Gefährte auch wol bis h steigen, und dadurch seinen Gesang dem Gesang des Führers ganz ähnlich machen, wie hier, wo die untere Stimme der Führer, die obere der Gefährte ist.

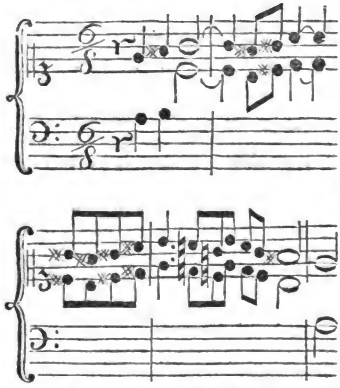

Aber, wie gesagt, dieses geht erst alsdenn an, wenn der Gesang schon eine Zeitlang gedauert hat und der Ton völlig eingeprägt ist.

Es ist eine allgemeine Regel, daß der Gefährte seinen Gesang eine Quinte oder Quarte höher oder tiefer anfangen und enden müsse, als der Führer. Da nun der Führer in jedem Intervall von seiner Tonica anfangen kann, so hat auch der Gefährte so viel verschiedene Anfangsnoten. Man hat eine Fuge von dem alten Bach, aus dem Fis dur, da der Führer in der großen Septime und der Gefährte eine Quinte höher, und also im Tritonus des Haupttones anfängt. Einen sehr umständlichen Unterricht von der Beschaffenheit des Gefährten findet man in Marpurgs Abhandlung von der Fuge.

Gegenbewegung.

(Musik.)

Eine von den drey Arten, nach welchen in zwey Stimmen die Fortschreitung des Gesanges geschieht, nämlich die, da die eine steiget, indem die andere fällt. Diese Bewegung ist in gewissen Fällen nothwendig, um verbotene Octaven und Quinten zu vermeiden. *)

Gegend.

(Mahlerey.)

Es scheinet, daß dieses Wort einen besondern Theil einer Landschaft ausdrüke, der sich durch einen eigenen Charakter unterscheidet. Man sagt eine wilde, rauhe, einsame Gegend. Die Landschaft würde aus mehrern Gegenständen bestehen können; die Gegend selbst aber würde blos aus ihren einzeln Theilen, als Felsen, Bäumen, ꝛc. bestehen.

Von den Gemählden, die man Landschaften nennt, würden also nur diejenigen den Namen der Gegenden tragen, die eingeschränkte, und blos

*) S. Fortschreitung.

dergtei-

dergleichen einzele Scenen vorstellen, die wir Gegenden nennen, als Wasserfälle, von Felsen eingeschlossene Plätze und dergleichen: diejenigen aber, die weitere Aussichten, von verschiedenen Gründen vorstellen, würden den Namen Landschaften im eigentlichen Sinn behalten. In diesem Sinn würde man sagen, Berghem, Teniers, Waterloo, haben meistentheils Gegenden; Breügel, Claude Lorrain, Swanevelbt, haben meistentheils Landschaften gemahlt.

Gegenden, wenn sie gut gewählt und mit gehöriger Kunst gemahlt sind, haben etwas stark anziehendes: und in der leblosen Natur ist nichts, das uns intressanter vorkömmt. Jede Gegend ist einsam; aber bey diesem allgemeinen Charakter kann eine große Verschiedenheit des Empfindsamen statt haben. Es giebt furchterliche, schrekliche, melancholische, fantastische, reizende, bezaubernde Gegenden. Eine gemahlte Gegend kann demnach mancherley und große ästhetische Kraft haben Wer etwa eine kleine sittliche Scene vorstellen will, und dazu eine dem Charakter des Stüks gemäße Scene ausgesucht hat, der kann dadurch Gemählde von großer Kraft erhalten.

Die Kenntniß seltsamer, intressanter und wol charakterisirter Gegenden, dienet auch zu der Gartenkunst; weil die Anbringung solcher Scenen den Gärten die größte Schönheit giebt. *)

Gegendruk.

(Zeichnende Künste.)

Eine Zeichnung, welche durch das Abdruken von einer andern entstanden ist. Wenn man z. B. einen frisch gemachten Kupferabdruk, indem die Farbe noch naß ist, auf ein weißes angefeuchtetes Papier legt und mit beyden noch einmal durch die Presse fährt, so drukt sich von dem rechten Kupferblatt alles auf das andre Papier ab, wiewol die Farbe in diesem Gegendruk viel schwächer wird, als sie in dem ersten von der Kupferplatte gemachten Abdruk war.

Auf eben diese Weise kann man von einer mit Röthel, oder fettem Bleystift gemachten Zeichnung einen Gegendruk machen, wenn man ein feuchtes Blatt Papier darauf legt. Auf diese Art kann man eine Zeichnung verdoppeln, ohne sie nachzuzeichnen.

Der Gegendruk stellt alles in Vergleichung des Blattes, wovon er gemacht worden, verkehrt vor. Mithin sieht man in einem Gegendruk von einem Kupferblatt die Zeichnung so, wie sie auf der Kupferblatte ist. Er dienet also dem Kupferstecher zu einer leichtern und geschwindern Vergleichung des Abdruks mit der Platte, wodurch er untersucht, ob jeder Zug und Strich sich gehörig ausdruke.

Es werden aber auch Gegendrüke auf die gegründeten Kupferplatten gemacht, damit der Kupferstecher nicht nöthig habe, auf den Grund zu zeichnen. Solche Gegendrüke kommen den Kupferstechern zu statten, die in der Zeichnung selbst nicht stark genug sind. Man zeichnet nämlich erst die Originalzeichnung durch, *) und drükt denn dieselbe auf den Firnis des Kupfers ab. Will man aber, daß die Abdrüke der Kupferplatte die Originalzeichnung nicht verkehrt, sondern auf dieselbe Art vorstellen, so muß man von der Durchzeichnung erst einen Gegendruk machen, und denn diesen auf den Grund der Kupferplatte wieder durchzeichnen. Eine ausführlichere Beschreibung hievon findet man in des Abt Pernetti Dictionaire portatif im Artikel Contreepreuve.

Gegen-

*) S. Gartenkunst.

*) S. Abzeichnen.

Digitized by Google

Gegensatz.

(Schöne Künste.)

Wir drüken mit diesem Wort aus, was man sonst mit dem französischen Wort Contrast bezeichnet, nämlich die Erhebung, oder lebhaftere Würkung eines Gegenstandes, in so fern sie aus der Vergleichung desselben, mit einem Gegenstand der ihm unähnlich ist, entsteht. Der Gegensatz ist also einigermaaßen das Gegentheil der Vergleichung. Diese bewürkt die Lebhaftigkeit der Vorstellung durch Aehnlichkeit; der Contrast bewürkt dieselbe durch Unähnlichkeit. Wenn man einen brutalen Menschen neben einem kaltsinnigen und gelassenen zugleich sieht, so wird unsre Vorstellung von der Heftigkeit des einen durch das gelassene Wesen des andern lebhafter. Es ist eine bekannte Regel, daß entgegengesetzte Dinge neben einander gestellt, sich wechselsweise heben. Oppositа juxta se posita magis eluceſcunt. Denn durch die Gegeneinanderhaltung bekömmt man nicht allein ein Maaß, wonach man die Größe der Gegenstände schätzet, sondern man bekömmt zugleich auch einen Begriff von den nicht vorhandenen oder negativen Eigenschaften der Dinge. In dem vorher angeführten Fall des Gegensatzes würde man nicht nur die Größe der Heftigkeit des einen Menschen, aus dem großen Abstand von dem Kaltsinn des andern, lebhafter fühlen, sondern auch das, was dem heftigen Menschen mangelt, läßt sich aus dem Betragen des sanftmüthigen erkennen.

Hieraus läßt sich überhaupt abnehmen, daß der Gegensatz eines von den ästhetischen Mitteln sey, gewisse Vorstellungen lebhafter zu machen. Alle Künste bedienen sich desselben, wiewol auf verschiedene Weise.

Es giebt dreyerley Arten des Gegensatzes. Die erste Art stellt Gegenstände von entgegengesetzter, einander widerstreitender Beschaffenheit neben einander. Dieses thun dramatische Dichter sehr ofte, da sie Personen von entgegengesetzten Charaktern zugleich auf die Bühne bringen. Von dieser Art ist der Gegensatz der **Elektra** und **Chrysothemis** in der Elektra des Sophokles; der **Antigone** und **Ismene** in dem Trauerspiel **Antigone** desselben Verfassers; und in dem Misantrope des **Moliere** der gefällige Charakter des **Cleantes**, und der strenge, etwas mürrische des **Alceste**. Eines der vollkommensten Beyspiele dieser Art des Contrasts hat uns **Graun** in dem Duetto der Opera **Cinna** gegeben. Dieser Römer wirft der Aemilia mit Heftigkeit das Unglük vor, in welches sie ihn durch ihre Hitze gestürzt hatte, diese aber bittet ihren Fehler auf das Zärtlichste ab: er singt Allegro, sie aber Largo.

Zu dieser Art des Gegensatzes rechnen wir auch zwey auf einander folgende, entgegengesetzte Zustände einer einzigen Person; wie die glänzende Glüksseligkeit des Oedipus in Theben im Anfange des Trauerspiels, und sein schmählicher Zustand am Ende desselben. Der letztere muß auf jeden Zuschauer um so viel mehr würken, je lebhafter er im Anfang die Herrlichkeit dieses Königs gesehen hat. Hieher gehört auch der ausnehmende Contrast in **Thomsons Tancred** und **Sigismunda**, da Tancred den Vater seiner Geliebten, den er kurz vorher mit aller ersinnlichen Zärtlichkeit geliebet und auf das kindlichste verehret hatte, jetzo auf das heftigste mißhandelt. Durch diesen Gegensatz wird die Scene äusserst tragisch. Eben diese Würkung thut ein Gegensatz von gleicher Art in der **Hekuba** des Euripides. Man sieht im Anfange des Trauerspiels diese gefangene Königin auf das äußerste gegen den Agamemnon erbittert; sie verabscheuet ihn, als den Mörder ihrer Tochter: bald hernach aber, und

und nachdem ihre Tochter würklich geopfert worden, nimmt sie zu diesem verabscheuten Mann ihre Zuflucht, nennt ihn ihren Erretter, und flehet ihn um Hülfe gegen den Polymestor an, der ihren Sohn auf die schändlichste Weise umgebracht hatte.

Nicht weniger vollkommen, und von derselben Art ist der Gegensatz, den Graun in obbemeldter Oper in der Arie O numi consiglio angebracht hat. Man sieht die Aemilia anfänglich halbrasend über die Gefahr ihres Geliebten. Sie fängt nach einem heftigen Recitativ in voller Wuth an zu singen und die Götter um Hülfe anzuflehen: aber plötzlich entfällt ihr aller Muth, die Hitze legt sich, und verwandelt sich im andern Theile der Arie in eine schmachtende Angst.

Die zweyte Gattung des Gegensatzes besteht in der Nebeneinanderstellung solcher Gegenstände, die nicht entgegengesetzte, sondern in derselben Art unähnliche Eigenschaften haben. Dazu gehören die beständigen Gegensätze der Helden des Homers. Alle sind tapfer, aber ihre Tapferkeit ist von sehr verschiedener Art. Diomedes hat eine ganz andere Tapferkeit, als Ajax, Achilles ist ein Held von einer andern Art, als Hektor; und eben so hat es Milton mit seinen gefallenen Engeln gemacht. Alle sind von teuflischer Bosheit, aber einer anders als der andre; jeder hebt den andern, wenn man sie neben einander stellt. Dieses ist die Gattung des Gegensatzes, welche den Mahlern vorzüglich empfohlen wird, wenn man ihnen rathet, die Stellungen, Bewegungen und Charaktere ihrer Figuren abzuändern, und insonderheit, die so nächst an einander stehen, in ihrer Art verschieden zu machen.

Die besondere Würkung dieses Gegensatzes besteht in der Vermehrung der Mannigfaltigkeit und Vermeidung der ermüdenden Einförmigkeit. Hiernächst aber heben sich auch die entgegengesetzten Dinge wechselsweise. Eines bestimmet die Beschaffenheit des andern näher, man unterscheidet jeden einzeln Umstand besser, da man bey gleichen Wesen eine Ungleichheit in den zufälligen Stüken bemerkt. So hebt die ansehnliche Gestalt und die sanfte Farbe der Lilie, die feurige Schönheit der Tulpe, und die Weintraube mit den vielfältigen Gruppirungen ihrer Beeren, erhebt die einfache Gestalt des Apfels. Das schönste Beyspiel dieses Gegensatzes giebt uns die corinthische Säule, wo alle Theile zwar regelmäßig, gegen einander wol abgemessen, und schön sind; aber die beständige Abwechslung, des Eckigten mit dem Runden, des Flachen mit dem Gebogenen, des Glatten mit dem Geschnitzten, des Einfachen mit dem Verzierten, eine vollkommen angenehme Würkung thut.

Die dritte Art des Gegensatzes setzt Dinge von einer Art, die nur in Graden von einander verschieden sind, neben einander, um den höchsten Grad, der über den Ausdruk wäre, fühlbar zu machen. Dieses Kunstgriffs hat sich Homer in Absicht auf den Achilles bedienet. Er hat die Tapferkeit andrer Helden, des Ajax, Diomedes, Hektors und andrer so beschrieben, daß es schwer oder gar unmöglich war, den Achilles unmittelbar größer zu schildern. Was konnte er von ihm sagen, das stärker war, als er von jenen schon gesagt hatte? Er fiel also darauf, sie gegen einander zu setzen. Bey den größten Thaten, welche die Griechen thun, sehnen sie sich nach dem Achilles. Diesen Haupthelden bringt er uns immer, bey der größten Thaten, vor das Gesicht, als einen, der noch weit größere Dinge thun würde. Diese Gattung des Gegensatzes dringt oft das Erhabene hervor. Man stellt uns das Größte vor, das gedacht werden

kann, und ſetzt noch etwas daneben, das weit größer iſt. So ſtellen uns ofte die heiligen Scribenten die fürchterliche Macht der Elemente des Sturmwindes, des brauſenden, alles überwältigenden Meeres vor, und ein einziges Wort, oder einen einzigen Wink der Allmacht dagegen, dadurch jene fürchterliche Macht auf einmal zu Boden geſchlagen wird. Von dieſer Art iſt auch das Erhabene durch den Gegenſatz beym Virgil, da Neptun durch ein Wort das gräuliche Brauſen der Sturmwinde legt.

Der Gegenſatz iſt ein Mittel die Sachen zu vergrößern oder zu verkleinern, oder überhaupt ihnen Nachdruk zu geben. Er kann einen höhern Grad des Traurigen, und des Luſtigen oder Lächerlichen hervorbringen, und ſo gar das Erhabene würken. Dieſes fühlt man, wenn Horaz von der Europa ſagt:

Nuper in pratis ſtudioſa florum et
Debitae Nymphis opifex cor onae,
Nocte ſublustri nihil astra praeter
Vidit et undas. *)

Von dem Nachdruk und der Vergrößerung durch Gegenſätze kann auch folgende Stelle deſſelben Dichters **) uns zum Beyſpiel dienen. Er will die übertriebene Pracht und den unvernünftigen Aufwand der Römer, in Abſicht auf ihre Landgüter, Gebäude und Luſtgärten lebhaft vorſtellen, und bewürkt den größten Nachdruk durch beſtändige Gegenſätze.

Jam pauca aratro jugera regiae
Moles relinquent. — —
— — Platanuſque celebs
Evincet ulmos: tum violaria et
Myrtus et omnis copia narium.
Spargent olivetis odorem
Fertilibus domino priori.

*) L. III. od 27.
**) Od. II. 15.

Er ſtellt das Pflügen der fruchtbaren Felder, der Verderbung derſelben durch ungeheure Gebäude, das Pflanzen des unnützen und unfruchtbaren Platanus, dem mit Weinreben beladenen Ulmenbaum, die bloßen duftathmenden Gärten, den fruchtbaren Baumgärten entgegen, und giebt dadurch ſeinen Gedanken von der übertriebenen Ueppigkeit einen großen Nachdruk. Eben ſo bedienet ſich Virgil eines Gegenſatzes, um die Hoheit und Würde der Römer über andre Völker deſto lebhafter fühlen zu machen:

Excudent alii ſpirantia mollius aera
Credo equidem; vivos ducent de marmore vultus:
Tu regere imperio populos Romane memento;
Hae tibi erunt artes. *)

Wie der Gegenſatz das Tragiſche verſtärke, haben wir ſchon oben an einigen Beyſpielen geſehen; folgende verdienen noch beſonders überlegt zu werden. In dem Philoktet des Sophokles merkt der Chor, aus der Nähe einer ſeufzenden Stimme, daß dieſer unglükliche Held, den er ſucht, nicht fern ſeyn könne, und ſagt deßwegen: **Er kömmt; aber nicht wie die Schäfer, deren Ankunft der Ton der Flöte verkündiget — ihn meldet ein ſchmerzhaftes Stöhnen, als wenn er ſich an einen Stein geſtoßen hätte.** Durch dieſen Gegenſatz, da dem Philoktet, der eine einſame Inſel bewohnte, Schäfer entgegen geſtellt werden, deren freudigen Aufzug man von weitem durch den lieblichen Ton der Flöte vernimmt, da er hingegen ſeine Ankunft durch Seufzen und Stöhnen verräth, wird ſein Zuſtand weit trauriger. Eben dieſe Würkung zur Vermehrung des Tragiſchen hat Euripides in der Iphigenia in Aulis, durch

*) Aen. L. VI.

durch eine ganz besondere Art des Gegensatzes erhalten, da er dem würklichen Elende der Iphigenia, die es noch nicht wußte, ihre vermeinte Glükseligkeit entgegen setzt. Als Clytemnestra mit ihrer Tochter in Aulis ankömmt und aus dem Wagen steigt, wird sie von der Menge glüklich gepriesen. Der Zuschauer aber ist schon von dem Elend, das auf sie wartet, unterrichtet, und fühlt es durch diesen Gegensatz desto lebhafter. Man sieht die liebenswürdige Iphigenia ankommen, um eine Stunde hernach ein Schlachtopfer des Ehrgeizes ihres Vaters zu werden. Der Chor bewillkommet sie mit folgenden Worten:

O wie herrlich ist das Glük der Großen! Sehet die fürstliche Iphigenia, meine Königin, und die Clytemnestra aus dem vornehmsten Geblüte. Aus was für hohem Stamme beyde entsprossen, und was für lange dauerndem Glüke sie entgegen gehen! Bey diesem Freudengesang sieht der Zuschauer schon das Elend dieser so glüklich gepriesenen Personen, und dieses macht einen sehr hohen Grad des Tragischen. Wie wundervoll tragisch ist folgende Vorstellung:

— — und andre
Machten Strik' aus ihren goldfarbigten langen Loken,
Doch zu weit anderm Gebrauch, als der Liebe. *)

Man kann aus diesen Beyspielen hinlänglich sehen, daß glükliche Gegensätze in leidenschaftlichen Gegenständen die höchste Rührung hervorbringen können.

Durch den Gegensatz aber kann eine Sache auch lächerlich und poßierlich werden; denn die Vergleichung des Großen mit dem Kleinen ist eine von den Quellen des Lächerlichen, wovon wir in seinem Artikel Beyspiele gegeben haben.

*) Noach. IX. Gesang.

Man kann aber den Gebrauch des Gegensatzes auch leicht übertreiben, und dadurch ins Gezierte fallen. Die Redner und Dichter, die in dem Wahn stehen, man könne keinen Charakter, und kaum einen einzeln Gedanken vortragen, ohne ihm einen Gegensatz zu geben, fallen dadurch leicht ins Abgeschmakte. Man muß ihn mit eben der wirthschaftlichen Klugheit gebrauchen, wie andre Würzen der Rede. So wenig man Gleichnisse und mahlende Bilder häufen muß, so wenig soll dieses mit dem Gegensatz der Gedanken und Begriffe geschehen. Er ist nur da nüzlich, wo viel darauf ankömmt, daß einzele Gedanken oder Begriffe vollkommen lebhaft oder deutlich werden.

Also müssen Redner und Dichter mit der Figur, die man Antithesis nennt, und die eine blos zur Schreibart gehörige Gattung des Gegensatzes ist, behutsam umgehen.

Dieser Gegensatz ist von dem beschriebenen fast so unterschieden, wie die Metapher von dem Gleichniß. Denn wie in dem Gleichniß, so wol das Bild, als das Gegenbild, jedes besonders beschrieben, in der Metapher aber beyde in einen Gegenstand vereiniget werden; so werden im Gegensatz, den wir beschrieben haben, beyde Gegenstände besonders dargestellt, in der Antithese aber werden sie in einen einzigen Gedanken verbunden, oder der Gegensatz wird gleichsam nur im Vorbeygang berührt. Ein solcher Gegensatz liegt in folgenden Worten: Volvitur ille vomens *calidum* de pectore flumen *frigidus*, *) da die Wörter calidum und frigidus einander entgegengesetzt werden. Die ganze Schreibart mit solchen kleinen Gegensatzen gleichsam zu verbrämen, wie so viele französische Schriftsteller thun, ist eine dem guten Geschmak ganz zuwi-

*) Aen. IX. 414.

verlaufende Sache. Die Menge kleiner Gegensätze macht, daß man nicht Zeit hat, auf den Zusammenhang der Gedanken Achtung zu geben; indem die Aufmerksamkeit offenbar von der Hauptsache abgezogen, und nur auf einzele Redensarten gelenkt wird.

Mit Verstand und am rechten Ort angebracht, thut diese Figur fürtreffliche Würkung, wie z. B. in dieser Stelle des Horaz:

— qui *fragilem truci*
Commisit pelago ratem . .

Man findet sogar, daß bisweilen eine ganze Reyhe solcher Gegensätze von großen Meistern gebraucht werden, wovon folgendes zum Beyspiel dienen kann: Conferte hanc pacem cum illo bello; hujus praetoris adventum cum illius imperatoris victoria; hujus cohortem impuram cum illius exercitu invicto; hujus libidines, cum illius continentia: ab illo, qui cepit, conditas, ab hoc, qui constitutas accepit, captas dicetis Syracusas. *) Aber selbst Cicero ist hier nicht ohne Tadel. Bey einer so ernsthaften Sache, als die wovon hier geredet wird, sollte der Redner nicht Zeit haben, so viel Antithesen an einander zu hängen. Es würde dem Tone, der hier herrschen sollte, weit angemessener gewesen seyn, wenn nicht das Einzele dem Einzelen, sondern das Ganze dem Ganzen wäre entgegen gesetzt worden, wie hier: Quam (legem) non didicimus, accepimus, legimus, verum ex natura ipsa arripuimus, expressimus, hausimus.

Gegensatz. Contrasubjekt.

(Musik.)

Ist in der Fuge eine, währendem Gesang des Führers eintretende Zwischenstimme, wovon in dem Artikel Fuge ein Beyspiel zu sehen ist. Es ist eben nicht allemal nothwendig, solche Gegensätze in den Fugen anzubringen, bisweilen aber werden sie nothwendig. Dieses geschieht 1. wenn das Hauptthema oder der Führer so beschaffen ist, daß er den Ton nicht hinlänglich bestimmt, welches bisweilen geschieht, wenn er in der Dominante eines dur Tons anfängt und seinen Umfang eine Octave aufwärts nimmt. Wenn z. E. eine Fuge in C dur so anfienge:

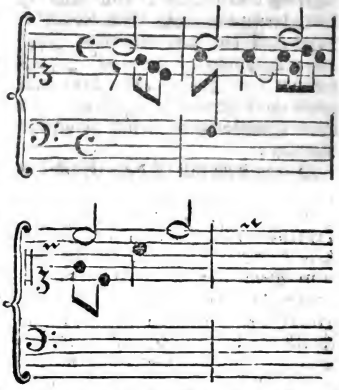

So würde der Hauptgesang noch eher den Ton G dur, als C dur bestimmen. Dieses zu verhindern dienet der gleich von Anfang eintretende Gegensatz, da die Töne e und c im ersten Takt, und der Ton f im zweyten, so gleich den Ton bestimmen. 2. Auch ist ein Gegensatz nöthig, oder doch sehr gut, wenn eine Fuge mit ganzen Takten und sehr langsam anfängt, da denn ein solches Zwischenspiel das Langweilige des Gesanges unterbricht. 3. Wenn in dem Hauptsatz Pausen vorkommen; denn da in der Fuge der Gesang, wie ein Strohm, in einem fortfließen muß, so muß das Stillschweigen der Hauptstimmen durch eine Zwischenstimme bedeckt werden. 4. Wenn in dem Hauptsatz, vornehmlich im Anfang, öftere Bindungen vorkommen; denn weil dadurch

*) Cicero in Verrem Or. IV.

durch die Bewegung des Gesanges einigermaaßen gestöhret oder verdunkelt wird, so kann dieselbe durch einen Gegensatz wieder merklich und bestimmt gemacht werden.

Jeder Gegensatz muß sich so wol durch die Melodie, als durch die Bewegung von dem Hauptsatz merklich unterscheiden; er muß den Hauptsatz nicht nachahmen, wie der Gefährte, doch muß er aus dem Hauptsatz genommen seyn, weil sonst keine wahre Einheit in dem Stük wäre. Auch muß er so beschaffen seyn, daß er sich in mehr als einen Contrapunkt versetzen lasse, damit man bey jeder Wiederholung des Hauptsatzes eine hinlängliche Abänderung mit dem Gegensatz machen könne.

Geistreich.

(Redende Künste.)

Man kann sich dieses Worts bedienen, wo das Wort witzig, wegen seiner Zweydeutigkeit, nicht bestimmt genug ist. Man hat den Witz in den redenden Künsten so oft übertrieben oder gemißbraucht, daß der Ausdruk witzig, wenn man ihn von der Schreibart braucht, bisweilen einen Tadel enthält. Das Wort Geistreich scheinet von diesem Flekken noch völlig frey zu seyn, und kann für witzig gebraucht werden, wenn man die gute Anwendung des Witzes anzeigen will.

Diesemnach wäre dasjenige Geistreich zu nennen, an dem man in einzeln kleinen Theilen viel scharfsinnige, feine Gedanken und Wendungen entdekt, wodurch die Aufmerksamkeit auch bey Betrachtung des Einzelen beständig gereizt und angenehm unterhalten wird. Das Geistreiche macht einen besondern Charakter in den Werken der Kunst aus, so wie das Pathetische. Nicht jedes schöne Werk der Kunst ist Geistreich, so wie nicht jedes Pathetisch ist. Vorstellungen, die in ihrem Wesen groß sind, und stark auf die Vorstellungs- oder Empfindungskräfte würken, dürfen nicht Geistreich seyn. Dieser Charakter schikt sich für Werke von gemäßigtem Inhalt, der mehr die Einbildungskraft und den Geist, als das Herz beschäfftigen soll. Durch das Geistreiche bekommen sie einen mehrern Reiz. Eine Comödie, ein Lehrgedicht, eine Satyre, auch ein Lied, dem leichten Vergnügen gewiedmet, und andre Werke von dieser Art, können Geistreich seyn. Aber eine geistreiche Tragödie oder Elegie würde aus dem Charakter ihrer Art heraustreten.

Gekünstelt.

(Schöne Künste.)

Man nennt dasjenige gekünstelt, darin die Kunst übertrieben, oder zur Unzeit angebracht ist; es sey daß das Uebertriebene in Ueberfluß von Zierrathen, in erzwungenen Schönheiten, oder in zu weit getriebenem Fleiß bestehe. In jedem Werke der Kunst, das einen Werth haben soll, muß uns ein Gegenstand dargestellt werden, der seiner Natur nach unsre Aufmerksamkeit reizt. Wir müssen durch den Gegenstand gerührt oder ergözt werden. Die Künste stellen uns diese Gegenstände entweder durch gewisse Zeichen dar, nämlich durch Worte und Töne; oder sie bilden einen Gegenstand nach der Aehnlichkeit des natürlichen. In allen Fällen kann man sagen, daß die Künste uns Zeichen darstellen, welche in uns die Vorstellungen der bezeichneten Sachen erweken sollen. Also sind in einem Kunstwerk nicht die Zeichen, sondern die bezeichnete Sache dasjenige, was unsre Vorstellungskraft beschäfftigen soll. In Werken, die man Gekünstelt nennt, ist mehr in dem Zeichen, als zur Bezeichnung der Sache nöthig ist. Daher wird die Aufmerksamkeit bey solchen Werken von der Sache auf das

Zeichen gelenkt, welches der Abſicht und Natur der Kunſt entgegen iſt.

So iſt eine Rede gekünſtelt, wenn die Gedanken, der Ausdruk und der Ton der Worte mehr Zierlichkeit, Witz und Wolklang haben, als man natürlicher Weiſe von einem Menſchen, der ſeine Gedanken und Empfindungen in denſelben Umſtänden ausdrüken würde, erwarten könnte. Denn das was darin zu viel iſt, verräth den Künſtler, welcher über die Natur hat heraus gehen wollen. Die wahre Kunſt iſt der richtige Ausdruk der ſchönen Natur; das Uebertriebene der Kunſt oder Gekünſtelte giebt der Natur einen Zuſatz, der ihr wahres Weſen verſtellt.

Weil man alſo beym Gekünſtelten nicht ſo wol die Natur, als den ihr angehängten Schmuk gewahr wird, ſo thut es dem Zwek des Werks großen Schaden, und wird deßwegen widrig. Es hemmt die weſentlichen Vorſtellungen, und iſt wie Unkraut anzuſehen, das die nützliche Saat erſtikt, und darum nicht weniger ſchadet, wenn es ſchön und friſch wächſt. Nam illa, ſagt Quintiliam, *) quae curam fatentur et ficta atque compoſita videri etiam volunt, nec gratiam conſequuntur, et fidem amittunt, propter id quod ſenſus obumbrant et velut laeto gramine ſata ſtrangulant.

Man verfällt aber in das Gekünſtelte, ſo wol wenn man den Endzwek der Künſte blos im Ergötzen und Gefallen ſetzet, als wenn man die Gränzen des Aeſthetiſchen überſchreiten will, und niemal genug haben kann. Wer alles auf das Ergötzen hinführen will, der überſieht den eigentlichen Gebrauch der Dinge, und macht Gegenſtände, die in ihrer einfachen Natur ſchäzbar ſind und deßwegen gefallen würden, zu Spielſachen und zu Gegenſtänden der bloßen Einbildungskraft, die alsdenn natürlich denkenden Menſchen nicht mehr gefallen können. Die wahren Gränzen des Aeſthetiſchen werden dadurch beſtimmt, daß jede Sache dasjenige ſinnlich vollkommen ſey, was ſie ſeyn ſoll; und ſie werden überſchritten wenn man einer Sache Annehmlichkeiten anhängen will, die ihr Weſen nicht nur nicht vollkommener machen, ſondern wol gar verderben. Zu einer vollkommenen Mannsperſon gehört allerdings, außer der Männlichkeit und Stärke des Leibes und Gemüths, auch ein gewiſſes gutes Anſehen. Man übertreibt aber dieſe Vollkommenheit, wenn man ihm die Schönheit eines Frauenzimmers geben will; und man zerſtöhrt ſie ganz, wenn man ihm durch Beraubung der Mannheit ein ſchöneres Anſehen giebt. Dieſes thut der Künſtler, der ſeine Werke gekünſtelt macht. Hierbey drükt ſich Quintilian in folgender Stelle, die ſo wol auf andre Künſte, als auf die Beredſamkeit paßt, fürtrefflich aus: Declamationes — — — olim jam ab illa vera imaginis orandi receſſerunt atque ad ſolam compoſitae voluptatem, nervis carent, non alio medius fidius vitio dicentium, quam quo mancipiorum negociatores formae puerorum, virilitate exciſa, lenocinantur. Nam ut illi robur atque lacertos, barbamque ante omnia et alia quae natura propria maribus dedit, parum exiſtimant decora: quaeque fortia, ſi liceret, forent, ut dura molliunt: ita nos habitum ipſum orationis virilem, et illam vim ſtricte robuſteque dicendi, tenera quadam elocutionis arte operimus, *et dum levia ſint ac nitida, quantum valeant, nihil intereſſe arbitramur.* Sed mihi naturam intuenti, nemo non vir, ſpadone formoſior erit. *) Die wenigſten Redner erreichen die Voll-

*) In proem. L. VIII.

*) Quint. Inſt.

Vollkommenheit, das, was zur Ueberzeugung dienet, deutlich, kurz und angemessen vorzutragen: mehrentheils verdunkeln sie die wahre Vorstellung der Sache, da sie auf schöne Perioden, oder auf einen witzigen Ausdruk, oder auf eine Musterung und Abwiegung der Sylben und Buchstaben sehen. *)

Das Gekünstelte in allen Theilen der Künste ist ein Fehler, in den die Alten, vornehmlich die Griechen, unendlich seltener gefallen sind, als die Neuern. Es ist unter den römischen Kaysern, so wol in den redenden als bildenden Künsten aufgekommen, nachdem eine bis zur Abscheulichkeit übertriebene Ueppigkeit in der Lebensart, diese Herren der Welt überall von dem natürlichen Gebrauch der Dinge abgeführt hatte. So wie man damals bey den Mahlzeiten kaum mehr daran dachte, dem Leib eine gute Nahrung zu geben, sondern den Geschmak auf die mannigfaltigste Art zu kützeln, so ging es bey gar allen natürlichen Bedürfnissen. Den Gebrauch der schönen Künste verlohr man ganz, und machte sie ebenfalls zu Handlangerinnen der Ueppigkeit. Die natürliche Schönheit, Vollkommenheit und Stärke jedes Gegenstandes der Kunst, wurde durch den gekünstelten Schmuk verdrängt, und viele nehmen ietzo viel lieber diese verfallene Kunst zum Muster, als die edle Einfalt der alten Griechen.

Gekuppelt.

Baukunst.)

Gekuppelte Säulen nennt man diejenigen Säulen, die so nahe an einander stehen, daß sie mit ihren Capiteelen und Füßen einander berühren. Die alten griechischen Baumeister hatten gewisse Saulenweiten festgesetzt, welche sie für die verschiedenen Fälle, wo Säulen angebracht werden, für die besten hielten. Die geringste war von fünf Modeln, so daß von einem Stamm der Säulen zum andern allemal mehr, als eine Säulendike Zwischenraum war. Die gekuppelten Säulen sind also ein Einfall der Neuern.

Vermuthlich sind sie ausgedacht worden, um die Einförmigkeit einer Säulenstellung zu unterbrechen. Die Baumeister mögen gedacht haben, es sey schöner, wenn man anstatt sechs oder acht Säulen in gleicher Weite aus einander zu stellen, allemal zwey zusammensetze, und also überhaupt nur drey oder vier Hauptzwischenweiten bekäme. Zwey gekuppelte Säulen stellen alsdenn nur eine einzige vor.

Allein in diesem Fall läßt sich für die Zusammensetzung der Säulen kein guter Grund angeben. Da die Last, nämlich das Gebälke, was die Säulen tragen sollen, gleich ausgetheilt ist, so ist kein Grund vorhanden, warum nicht auch die Säulen gleich ausgetheilt seyn sollten. Zu dem schadet es dem Ansehen einer Säule, wenn eine andre zu nahe an ihr steht. Das Auge wird nicht mehr ruhig auf ihr stehen bleiben.

Doch kann es Fälle geben, wo die gekuppelten Säulen eben nicht ganz zu verwerfen sind, sondern wol gar nothwendig scheinen. Nämlich in den Fällen, wo eine Säule die ganze Last nicht tragen könnte, und wo die eingeschränkte Höhe nicht erlaubt, sie höher, und folglich diker zu machen. Ein Beyspiel hiervon sieht man an dem Portal des berlinischen Schlosses, das zunächst an der langen Brüke ist. An freystehenden Portalen, wo die Thüren sich blos an Pfeiler anschließen, auf welche man etwa schwere Tropheen setzen, oder die man sonst, in Verhältniß der Höhe, ansehn-

*) S. Sextus Emp. adverſ. Mathem. p. 74.

ansehnlich dik machen will, werden auch wol vier Säulen auf einem Postament an einander gekuppelt.

Geländer.

(Baukunst.)

Eine Art Verzäunung oder Einfassung hoher, oder abgesonderter Plätze in den Gebäuden, damit man nicht über eine gewisse Stelle hinaustrete. Die Oerter, welche mit Geländern umgeben werden, sind freye Gallerien auf Dächern über den Gebälken der Gebäude, Balkone, Fensteröffnungen, die bis auf den Boden heruntergehen, und auch Treppen, in der Absicht, daß man sich daran halten und stellen könne, ohne Gefahr herunter zu fallen.

Sie werden aber auch gebraucht, gewisse Plätze von andern daran stossenden abzusondern. In dieser Absicht braucht man sie in Kirchen, die Chöre von dem Schiff abzusondern, vor Altären, in Sälen, die Plätze der Throne, Richterstühle oder Lehrstühle von dem übrigen Raum des Zimmers abzusondern, ingleichen vor Alcoven.

Die Geländer dienen an allen diesen Orten zwar zur Verwahrung der Plätze, die sie einschließen, aber auch zugleich zur Zierrath, daher die neuern Baumeister ihre Beschaffenheit aus den Regeln der Baukunst bestimmt haben. Es giebt aber zweyerley Art Geländer, nämlich **Dokkengeländer** oder Balustraden, und Stab- oder Blumen- und Laubgeländer, die insgemein von Eisen gemacht werden. Diese werden hauptsächlich zu Treppen und vor die Balkone gebraucht.

Die Dokkengeländer bestehen aus Dokken oder kleinen Säulchen, mit unterzwischen gesetzten Postamenten, alles auf einen durchgehenden Fuß oder Plinthe gesetzt, und einem Gesims bedekt. Weil sie hauptsächlich zur Sicherheit gegen das Herunterfallen dienen, so müssen sie wenigstens drittehalb Fuß hoch seyn, an hohen Orten aber werden sie, um ein gutes Verhältniß zum Ganzen zu haben, oft weit höher. Wenn sie um ein Dach gehen, so kann man ihnen die Höhe des Gebälkes, oder wie Blondel will, $\frac{1}{2}$ noch darüber geben.

Die Festigkeit dieser Geländer kömmt hauptsächlich von den Postamenten her, diese müssen also nicht allzuweit aus einander stehen. Wenn das Geländer über einem Gebälke steht, das von Säulen unterstützt wird, so ist die Austheilung der Postamenter natürlicher Weise so, daß gerade über jeder Säule ein Postament stehe. Hat man keine Säulen, so muß man sie so richten, daß sie, als schwerere Theile, nicht über Oeffnungen, sondern über Pfeilern oder ganzen Mauren stehen. Sonst darf man in Ansehung ihrer Weite aus einander eben nicht die genaueste Sorge tragen, wenn man nur nicht weniger als fünf, und nicht mehr, als 15 Dokken zwischen zwey Postamenter setzet.

Oefte wird ein Theil des Geländers massiv, oder aus an einander stoßenden Postamenten gemacht, welches insonderheit in sehr maßiven Gebäuden geschieht. Auf diese Postamente werden zur Vermehrung der Pracht Vasen oder gehauene Bilder gesetzt; doch läßt man sie sehr oft auch ohne solchen Aufsatz.

Die Dokken selbst werden auf verschiedene Weise gemacht. Insgemein sind es kleine bauchigte Säulchen, deren Rundung durch vier Eken unterbrochen ist.

Die ganze Höhe des Geländers kann füglich in 9 Theile getheilt werden, davon 4 Theile zum Fuß, (wenn nehmlich das Geländer über einem großen Gebälke steht) 4 Theile zu der Höhe der Dokken, und einer zur Höhe des Gesimses genommen werden können.

Digitized by Google

nen. Man setzet sie so weit aus einander, daß zwischen zweyen, wo sie am dikesten sind, wenigstens so viel leeres sey, als die Dike des Halses einer Dokke beträgt.

Diese Geländer versteken das Dach eines Gebäudes, und geben ihm daher ein besseres Ansehen. Man findet sie an keinen antiken Gebäuden, und Vitruvius gedenkt ihrer nicht. Die flachen Dächer der Alten machten sie auch nicht so nothwendig, als sie uns sind. Vermuthlich haben die Alten zur Verwahrung gegen das Herunterfallen von Dächern maßive Brustwehren gemacht.

Von den eisernen Laubgeländern haben wir hier nichts zu sagen, weil sie mehr unter ganz willkührliche Zierrathen gehören, und ein Werk des Schlössers sind. Eine Menge Zeichnungen solcher Geländer kann man bey Daviller finden.

Gelenke.

(Zeichnende Künste.)

Die Stellen, da ein bewegliches Glied an ein anders Glied anschließt. Das Wort wird zwar auch in metaphorischem Sinn genommen; denn man sagt auch von einer steifen Schreibart, sie sey ohne Gelenke. In so fern bedeutet dieses Wort eine leichte Verbindung verschiedener zu einem Ganzen gehöriger Glieder. Was zu diesem Begriff gehört, kömmt weiter unten in dem Artikel Glied, vor; also wird das Wort hier nur in dem eigentlichen Sinn, da von Gliedern des menschlichen und thierischen Körpers die Rede ist, genommen. Wie die Natur an den Gelenken eine große Kunst bewiesen hat, so ist auch die richtige Zeichnung derselben ein schwerer Theil der Kunst, der zwar kein Genie, aber desto mehr Studium, Fleiß und Uebung erfodert.

Der Zeichner, der nicht eine sehr richtige Kenntniß dieses Theils der Anatomie hat, der die Osteologie genennt wird, kann hier nicht fortkommen. Also sollte jeder Zeichner fleißig bloße Skellette abzeichnen, um sich diesen Theil der Kunst völlig geläufig zu machen. Dazu muß aber auch ein lang anhaltendes Zeichnen nach lebendigen Modeln von verschiedenem Alter und von verschiedener Leibesbeschaffenheit kommen. Denn die äußere Form der Gelenke ist nach Beschaffenheit des Alters, und der magern oder fetten Leibesbeschaffenheit gar sehr verschieden. Eine Figur, darin, nach der Stellung und übrigen Beschaffenheit der Sache, die Gelenke mit völliger Richtigkeit ausgedrukt sind, bekömmt dadurch ein ungemeines Leben. Wo hingegen in diesem Stüke gefehlt wird, da ist alles übrige der Kunst verlohren. Der erste Eindruk, den eine gezeichnete Figur machen muß, ist das Gefühl der vollkommen natürlichen Form, ohne welches der Begriff der Schönheit nie statt haben kann. Das Mangelhafte der natürlichen Form aber empfindet man so gleich, wenn in der Zeichnung der Gelenke etwas versehen ist. Deßwegen muß jeder Zeichner diesen Theil mit der größten Sorgfalt studiren.

Geltung.

(Musik.)

Ist in der Musik die verhältnißmäßige Dauer einer Note, oder vielmehr des Tones, den sie bezeichnet. Schon in der Rede beruhet der Wolklang größtentheils auf der verhältnißmäßigen Länge und Kürze der Sylben; aber in der Musik, wo der Gang auf das genaueste muß abgemessen seyn, kömmt die Richtigkeit der Bewegung und des Takts fast lediglich auf die genaueste Abmessung der Dauer eines jeden Tones an. Daher müssen die

Noten jede Abmeſſung der Zeit genau ausdrüken.

In den alten Zeiten wurden die Töne blos durch Punkte, oder andre Zeichen (Noten) angedeutet, aus denen man die Höhe der Töne erkennen konnte; die Dauer derſelben wurde durch die proſodiſche Länge der Sylben beſtimmt. Damals hatte die Muſik weder Takt noch Bewegung, und der Geſang glich einem langſam fortfließenden Strohm, in deſſen Lauf man weder Schritte noch Abſchnitte wahrnimmt. So bald man aber Takt und Rhythmus in den Geſang einführte, mußten die Noten auch von verſchiedener Geltung ſeyn. Man weis nicht recht, zu welcher Zeit dieſe, an Geltung verſchiedene, Noten erfunden und eingeführt worden ſind. Insgemein ſchreibet man dieſe Erfindung dem **Johann von Muris** zu, und ſetzet ſie um das Jahr 1330. **Roußeau** hält ſie, und wie es ſcheinet aus guten Gründen, für viel älter. *)

Anfänglich, als man wie es ſcheinet, nur noch die Choralgeſänge in Noten ſetzte, waren dieſe von fünferley Geltung; ihre Figuren wie ſie gegenwärtig geſchrieben werden, ihre Namen und Geltung ſind, wie hier zu ſehen iſt:

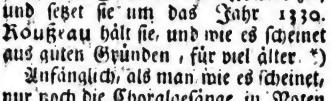

Ehemal aber hatte dieſelbe Note nicht allemal dieſelbe Geltung; denn die Maxima galt bisweilen zwey, bisweilen drey **Longas**, nach Beſchaffenheit des Modi. **)

Man hat ſich lange mit dieſen fünf Noten behölfen, die auch noch itzt zum gemeinen Choralgeſang hinlänglich ſind. Aber nachdem die figurirte Muſik aufgekommen, brauchte man auch noch mehrere Zeichen der Gattung. Die Noten und ihre Geltung, wie ſie gegenwärtig in der figurirten Muſik gebraucht werden, ſind in dieſer Vorſtellung zu ſehen:

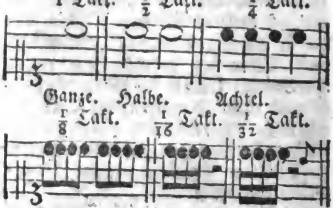

Die Achtelnoten werden auch einmal geſchwänzt, die Sechszehntel zweymal geſchwänzt u. ſ. f. genennt.

Ordentlicher Weiſe gehen zwey Achtel auf ein Viertel; man nimmt aber auch bisweilen 3 Achtel auf ein Viertel, alsdenn werden ſie **Triolen** genennt. *)

Dieſe Geltungen beſtimmen aber nicht die abſolute Dauer, ſondern nur die Verhältniſſe derſelben. Denn der ganze Takt dauert, nach Beſchaffenheit der Bewegung, länger oder kürzer; alſo iſt die abſolute Dauer aus der Geltung der Bewegung zugleich zu beſtimmen. So gilt die zweymal geſchwänzte Note zwar immer 1/32 des Taktes, aber dieſer Sechszehntel iſt ſehr kurz im Allegro, und weit länger im Adagio.

Zur Geltung rechnet man auch den hinter der Note geſetzten Punkt, der denn anzeiget, daß die Note nicht nur ihre Zeit, ſondern noch die Hälfte darüber daure. So gilt ein Viertel mit einem Punkt ein Viertel und

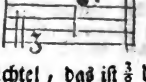

noch ein Achtel, das iſt ¾ des ganzen Takts.

So

*) Diction. de Muſ. Art. Valeur.

**) S. Rouſſeau Dict. Art. Mode am Ende.

*) S. Triolen.

So wie die Noten ihre Geltung haben, so haben auch die Pausen die ihrige. Davon aber ist im Artikel Pause gesprochen worden.

Gemählde.

(Mahlerey.)

Da es uns hier nicht um die Erklärung des jedermann verständlichen Worts, sondern um richtige Begriffe der Sachen zu thun ist, so wollen wir die Beschaffenheit des Gemähldes untersuchen, in so fern es ein Gegenstand der mit Geschmak verbundenen Kunst ist. Sieht man auf den Geschmak, so ist jede Abbildung eines körperlichen Gegenstandes durch Zeichnung und Farben ein Gemählde, und das Werk einer nicht leichten Kunst; denn es gehöret viel dazu, die Formen der Körper so zu zeichnen, daß sie in dem Auge dasselbe Bild machen, das von den Körpern selbst würde gemacht werden, und noch mehr, daß der gemahlte Gegenstand vermittelst der Farben, des hellen und dunkeln, dem Auge als ein natürlicher Körper erscheine: aber die Kunst allein macht es noch nicht zu einem Gegenstand des Geschmaks. Soll das Gemählde das Werk nicht einer mechanischen, sondern einer schönen Kunst seyn, so muß der gemahlte Gegenstand mit Geschmak gewählt, und schon an sich, und ohne Rükſicht auf die Kunst, unserer Aufmerksamkeit werth seyn. Wer Gegenstände mahlt, auf denen keines Menschen Aug mit einigem Nachdenken oder einiger Empfindung verweilen würde, kann sich als einen großen mechanischen Künstler zeigen; aber darum ist er kein Schüler der Musen, er ist ein Sohn des Prometheus, nicht des Apollo.

Jedoch kann man nicht in Abrede seyn, daß nicht schon der mechanische Theil der Kunst, der blos auf die natürliche Darstellung des Gegenstandes arbeitet, an sich einen Werth habe, der schon für sich allein die Mahlerey nahe an die schönen Künste bringt. Es ist kein geringes Vergnügen, zu sehen, wie bloße Farben auf einer Flache, die gar nichts Körperliches hat, so künstlich neben einander gesetzt und in einander gemischt sind, daß man eine würkliche Landschaft, mit Bergen und Thälern, Bächen und Flüssen sieht, daß man lebendige Menschen und Thiere zu sehen glaubet, wo in der That nichts, als eine mit Farben überstrichene Leinwand ist. Dieses ist eine Art von Zauberey, die uns zwinget, Dinge, die ihrer Natur nach unendlich verschieden sind, für einerley zu halten, *) und die uns das volle Leben in dem völlig Lebloſen zeiget. Hätte man das Wesen der schönen Künste blos in Erwekung angenehmer Empfindungen zu suchen, so würde die Mahlerey auch blos des Mechanischen halber, einen ansehnlichen Rang unter ihnen behaupten.

Man kann also das Wesen des Gemähldes darin setzen, daß es sichtbare Gegenstände, die vortheilhaft auf das Gemüth würken, vermittelst Zeichnung und Farben, als ob sie in der Natur vorhanden wären, darstelle. Was durch die vortheilhafte Würkung auf das Gemüth zu verstehen sey, wird anderswo ausführlich erkläret. **) Hieraus lassen sich nun die Eigenschaften des Gemähldes herleiten.

Der Inhalt muß einen Gegenstand vorstellen, der seiner Natur nach interessant ist, der lebhafte Vorstellungen in uns erwekt; diese Vorstellungen aber müssen auf etwas Gutes abzielen, so daß der, der diesen Gegenstand mit Aufmerksamkeit betrachtet, etwas dabey gewinnt.

Die

*) S. Aehnlichkeit.

**) S. Kunst.

Die Anordnung der Theile muß so beschaffen seyn, daß nur eine einzige bestimmte Hauptvorstellung aus dem Gemählde entstehe, wozu jeder Theil nach seiner Beschaffenheit das seinige beyträgt. Das Auge muß ohne Ungewißheit so gleich auf die Hauptsache, als den Mittelpunkt der ganzen Vorstellung geleitet werden, und die Theile müssen eine solche Abhänglichkeit und Unterordnung unter einander haben, daß jeder die Vorstellungskraft zum Behuf des Ganzen unterstützet, und in der vortheilhaftesten Ordnung von einem zum andern leitet. Es muß nirgend etwas Müßiges, oder Ueberflüßiges, viel weniger etwas, das die klare und bestimmte Vorstellung des Ganzen schwächet oder hindert, vorhanden seyn.

Die Bearbeitung des Gegenstandes so wol in Zeichnung, als in Farbe muß so seyn, daß das Auge, so viel immer möglich, getäuscht wird, und wahrhafte natürliche Gegenstände vor sich zu haben glauben muß. Alles was irgend die Aufmerksamkeit von dem Gegenstand ableiten oder die Empfindung des Unnatürlichen oder gar des Unmöglichen erweken könnte, muß auf das sorgfältigste vermieden seyn So wol das Ganze, als jeder einzele Theil, muß, jedes in seiner Art, den wahrhaften Charakter der Natur an sich haben.

Wenn man nach diesen etwas strengen Grundsätzen der höchsten Vollkommenheit die Bildergallerien durchsieht, so findet man freylich nicht viel Gemählde, welche die Probe ganz aushalten. Sehr selten trifft man auf eines, das alle Eigenschaften in sich vereiniget. Man schätzet schon diejenigen hoch, in denen einer der verschiedenen zur Vollkommenheit gehörigen Theile vorhanden ist; und man kann nicht in Abrede seyn, daß ein Gemählde, das in der Erfindung groß ist, wenn gleich Anordnung und Bearbeitung mangelhaft sind, höchst schätzbar sey. Denn wo die Vorstellungskraft durch die Größe und Lebhaftigkeit der Gegenstände gerührt ist, da giebt man weniger auf das Fehlerhafte der Anordnung, oder der Bearbeitung Achtung; die Einbildungskraft, die einmal ins Feuer gesetzt ist, ersetzt das Mangelhafte. So übersieht man in Raphaels Verklärung Christi die Fehler gegen die Einheit der Handlung und gegen die Anordnung, weil man allein von der Größe der Gedanken gerührt wird; so wie man beym Laocoon vergißt, daß das würkliche Leben dem Marmor fehlet. Gemählde von großer Erfindung thun schon in ihren ersten Anlage, oder ohne Farben in Kupferstichen, fürtreffliche Würkung.

In den Gemählden, wie in andern Werken der Kunst, darf nur etwas vorhanden seyn, das die Vorstellungskraft, oder die Empfindung mit grosser Lebhaftigkeit angreift, um die Phantasie zu reizen, das übrige zu ersetzen. Denn wie ein Verliebter, der durch irgend eine Art des Reizes in Leidenschaft gesetzt worden, an seiner Schönen auch jede andre Schönheit zu sehen glaubt; so leihet auch ein Liebhaber dem Gemählde Schönheiten, die es nicht hat, wenn nur etwas darin ist, das seine Einbildungskraft hinlänglich gereizt hat. Wer empfindet nicht bey den von Homer gezeichneten Gemählden unendlich mehr, als die Worte würklich ausdrüken?

Hieraus folget, daß ein Gemählde, wenn nur die Hauptsache hinlängliche Kraft hat, so wol in der Angrdnung, als in Ausführung merkliche Fehler verträgt.

Dieses soll aber nicht gesagt seyn, um die Nachläßigkeit der Künstler, oder ihr Unvermögen, in einigen Theilen der Kunst, zu entschuldigen; in einem vollkommenen Gemählde muß auch der geringste Theil der

Kunst

Kunst beobachtet seyn. Die Absicht dieser Anmerkungen ist, dem Künstler einen Wink zu geben, bey seiner Arbeit vor allen Dingen auf die Hauptsache zu sehen, und erst, wenn er diese erreicht hat, jeden andern Theil der Kunst zu Hülfe zu rufen. Eben diese Maxime muß auch der Kenner zur Beurtheilung eines Gemähldes zum Grund legen.

Was diese Hauptsache sey, ist nicht schwer zu sagen. Wenn der abgemahlte Gegenstand in der Natur selbst unsre Aufmerksamkeit nicht verdienet, so kann das Gemählde für einen wahren Kenner nie von großem Werthe seyn, was auch immer die Liebhaber des blos Mechanischen der Kunst sagen mögen. Zur Hauptsache gehört also vor allen Dingen ein in seiner Art interessanter Gegenstand. Warum sollen Dinge gemahlt werden, die in der Natur Niemand zu sehen verlangt? Vielleicht um die Kunst der Nachahmung zu zeigen, die doch immer gefällt? Aber wer so gut nachahmen kann, der ahme Sachen nach, die schon an sich etwas Merkwürdiges haben. Man kann an einen Mahler, der seine Kunst auf unnütze Dinge anwendet, ohngefehr die Frage richten, die Cäsar Leuten gethan, die kleinen Hunden alle Arten von Liebkosungen erwiesen; **haben denn diese Leute keine Kinder, die sie küssen können?** Die erste Probe des guten Geschmaks, muß der Mahler durch die verständige Wahl seiner Materie ablegen. Dadurch muß er zeigen, daß er nicht Kinder, oder kindisch gesinnte Menschen, sondern Männer von Verstand und Geschmak, mit seiner Kunst unterhalten will. Wer sich in Gesellschaften einmischen will wo Personen von erhöhtem Charakter und von höhern Einsichten sich befinden, der muß da nicht mit pöbelhaftem Geschwatz erscheinen, sondern Sachen vorzubringen wissen, die solche Personen aufmerksam machen können. Eben dieses muß auch der Mahler beobachten, der eigentlich nie mit dem gemeinen Haufen spricht. *)

Ist der Gegenstand in seiner Art gut gewählt, so muß die nächste Sorge des Künstlers auf einen richtigen und lebhaften Ausdruk desselben gehen; er muß nun seine ganze Aufmerksamkeit darauf richten, so wol dem Ganzen, als jedem Theile seinen wahren Charakter so zu geben, daß jeder, der das Gemählde ansieht, ihn so gleich lebhaft empfinde. Stellt das Gemählde handelnde Menschen vor, so muß man auf den ersten Blik würkliche Menschen, nicht steife oder grob aus Holz geschnittene Figuren sehen; jede Stellung und Bewegung muß völlig natürlich seyn; man vermißt lieber die Schönheit, als das Natürliche. Ueber die Handlung selbst und über den Charakter der Menschen, über das, was jeder bey der Handlung empfindet, und über den Antheil, den er daran nimmt, muß man keinen Augenblik ungewiß bleiben. Dieses ist, was Mengs die **Deutung** des Gemähldes nennt, **) und wovon er sagt, daß Raphael allemal zuerst auf dieselbe gedacht habe. Hat der Künstler, nachdem er in der Wahl der Materie glüklich gewesen, das Nothwendige dieser richtigen und nachdrüklichen Deutung erreicht, so kann er sich über die Hauptsache nun schon beruhigen; sein Werk hat nun schon einen Werth, wie es auch hernach mit den weniger wesentlichen Dingen ihm gelingen möge. So kann auch der Kenner, wenn er diese beyden Stüke im Gemählde entdekt hat, seine Beobachtung weiter fortsetzen: von diesen aber muß er schlechterdings anfangen.

Also sind die gute Wahl des Gegenstandes, und das Nothwendige zum

*) S. Wahl der Materie.
**) S. Anordnung S. 84.

zum richtigen und lebhaften Ausdruk die Hauptreigenschaften des Gemähldes, ohne welche es den Namen eines vollkommenen Gemähldes nie verdienen kann. Diese Eigenschaften setzen schon einen Theil der Anordnung, der Zeichnung und der Farbengebung voraus, nämlich das, was in diesen drey Stüken das nothwendigste ist. Ohne eine gute poetische Anordnung *) nimmt sich das Ganze nicht gehörig aus, und verliert also an der ersten wesentlichen Eigenschaft, so wie auch die Deutung zum Theil davon abhängt. Ohne das Wesentliche der Zeichnung, das darin besteht, daß jede Sache ihren wahren Charakter habe, kann die zweyte Eigenschaft nicht erhalten werden; und ohne Haltung und richtige Austheilung des Hellen und Dunkeln, welches das nothwendigste der Farbengebung ist, leidet das Gemählde ebenfalls in seinen zwey wesentlichen Eigenschaften.

Hat man in diesen Stüken das Gemählde gut, und den Mahler als einen Mann von Verstand gefunden, der das Wesentliche der Kunst besitzt; so kann man nun zur Beobachtung der übrigen Eigenschaften des Gemähldes schreiten. Zu diesen Eigenschaften vom zweyten Rang setzen wir die genaueste Richtigkeit der Zeichnung in einzelen Theilen, so wol in Ansehung der Umrisse, als der Verhältnisse; die Schönheit der Formen; die Perspektiv; und denn alles, was zur Wahrheit und Schönheit des Colorits gehört. Wo die Vollkommenheit dieser Theile zu jenen Wesentlichen hinzukommt, da wird das Gemählde ein in allen Stüken vollkommenes Werk.

Die eigentlichen Kunstliebhaber geben den itzt erwähnten Stüken den ersten Rang, wenn sie den Werth der Gemählde bestimmen wollen. Sie glauben, ein Fehler gegen die Verhältnisse, oder eine Unrichtigkeit im Umriß, so ein schwererer Fehler, als eine schlechte Wahl des Gegenstandes, oder ein Mangel des Ausdruks; und bey vielen geht die Schönheit des Colorits, oder die Erreichung der Natur in demselben, über alles andre. Darüber wollen wir mit ihnen keinen Streit anfangen, sondern ihnen nur zu bedenken geben, daß das Gemählde, wie das Gedicht müsse beurtheilt werden. Nun ist man doch meist durchgehends darin einig, daß man in dem Gedicht erst auf fürtreffliche und der Sprache der Götter würdige Gedanken, *) und hernach auf die Vollkommenheit des Ausdruks und der Versification zu sehen habe. Ein Gedicht von der schönsten Harmonie und dem reizendsten Ausdruk, ohne reizende Gedanken ist allemal ein schöner Körper ohne Seele. Eine Figur kann auf das richtigste gezeichnet und auf das fürtrefflichste gemahlt, und doch, als menschliche Figur, ganz unbedeutend seyn, und einen Menschen vorstellen, mit dem Niemand zu reden, und den so gar Niemand zu sehen Lust hätte.

Aber was wird denn, wenn man solchen Grundsätzen folgen soll, aus so vielen Gemählden werden, die in Gallerien und Cabinetten, als kostbare Kleinode aufbehalten werden, blos, weil sie in den minder wesentlichen Stüken einen hohen Grad der Vollkommenheit haben? Soll man denn so viel Rembrande, Teniers, Mieris und so viel andre Stüke, die wahre Freude ächter Kenner, für schlechte Stüke halten?

Keinesweges Man kann sie als Muster eines nicht unbeträchtlichen, obgleich nicht des vornehmsten Theils der Kunst, zum Studiren, aufbehalten; man hat Ursache sie den Mahlern als Muster in dem Theile der Kunst anzupreisen, ohne welchen doch die

*) S. Anordnung S. 82. 83.

*) S. Gedanken.

die andern Theile ihren völligen Werth nie erreichen. Wenn Poußin uns durch seine große Erfindungen und durch den richtigen Ausdruk in Verwundrung setzet, so würde er, wenn er noch Titians Pensel gehabt hätte, uns entzükt haben. Die höchste Würkung, die ein Gemählde haben soll, wird doch nur durch die Vereinigung aller Theile der Kunst erreicht, und so lange demselben etwas an der völligen Natur, es sey auch nur in Kleinigkeiten, mangelt, so ist es unvollkommen und würkt nicht so stark, als es würken sollte. Dieses sey überhaupt von den Eigenschaften, dem Werth und der Beurtheilung der Gemählde gesagt.

Es ist schwer einen Grundsatz zu finden, nach welchem man die Gemählde in ihre natürlichen Gattungen eintheilen und die Rangordnung derselben bestimmen könnte. Nach dem Inhalte stellen sie Handlungen oder Charaktere vernünftiger Wesen vor, oder Scenen aus dem Thierreich, oder aus der leblosen Natur. Jede Gattung des Inhalts theilet sich wieder in verschiedene Arten. Die erste Gattung enthält allegorische Gemählde, Historien, Schlachten, Gesellschaftsgemählde, die Scenen des gemeinen Lebens vorstellen, und auch blos einzele Charaktere, nämlich Portraite. In der zweyten Gattung hat die Kunst auch mancherley Arten hervorgebracht, als: Jagden, Viehstüke, Geflügel. In der dritten Gattung unterscheidet man Landschaften, Gebäude, Perspektiven, Fruchtstüke, Blumenstüke. Jede dieser Arten hat ihre Liebhaber gefunden, deren Genie oder Geschmak sich auf sie besonders eingeschränkt hat.

Dann können auch die verschiedenen Gattungen, besonders aber die Historien und Landschaften, nach Beschaffenheit des hohen oder niedrigen Tones wieder eingetheilt werden. Die Mahlerey nimmt, wie die Redekunst, bald den hohen begeisterten Ton an, bald den Ton des gemeinen täglichen Lebens, oder sie bleibet in der Mitte zwischen dem Heroischen und dem ganz Gemeinen. Daher entsteht in der Mahlerey, so wie in der Rede, der dreyfache Stil. Aber die Critik hat sich nicht so tief in besondere Betrachtungen über denselben eingelassen, wie bey der Beredsamkeit. Doch ist der Weg zu einer genauern Critik durch einen Kenner von großer Einsicht glüklich gebahnt worden. Der Herr v. Hagedorn hat nicht nur den wahren Charakter und die Gränzen jeder Gattung und Art wol bezeichnet, sondern auch richtige Grundsätze angezeiget, auf welche die Beurtheilung jeder Art gegründet seyn soll. *)

Von den Gattungen der Gemählde, die aus der Verschiedenheit der Mittel zur Ausführung entstehen, ist im Artikel Mahlerey gesprochen worden.

Gemählde.

(Redende Künste.)

Die Dichtkunst hat auch ihre Art zu zeichnen und ihr Colorit, wie die Mahlerey. Ueberhaupt ist fast jedes Gedicht ein Gemählde: doch wird diese Benennung nur den einzeln Stellen der Gedichte gegeben, wo sinnliche und besonders sichtbare Gegenstände, wie auf dem Vorgrund, näher ans Auge gebracht, und bis auf ganz kleine Theile ausgezeichnet werden. Ein Gedicht gleicht einer gemahlten Landschaft, auf welcher der größte Theil der Gegenstände in einer Entfernung stehet, in der sie nur überhaupt gesehen werden, und, nur im Ganzen betrachtet, die allgemeine Vorstellung eines fruchtbaren, oder wilden, eines reichen oder eines magern, eines einsamen oder bewohnten Landes, erweken;

*) S. Betrachtungen über die Mahlerey II. Buch 3 Abtheilung.

Digitized by Google

ken; einige besondere Gegenstände aber werden nahe an dem Vorgrund einzeln wol ausgezeichnet, daß man sie groß, wie in der Nähe sieht, und auch die einzeln Theile daran unterscheidet. Auf eben diese Weise verfährt auch der Dichter, der den größten Theil seiner Gegenstände etwas allgemein und nur überhaupt bezeichnet, andre aber so genau und so umständlich, daß sie uns näher als alles übrige vorkommen, so daß wir sie gerade und ganz nahe vor uns zu sehen vermeinen. Diesen besonders ausgezeichneten einzeln Theilen geben wir vorzüglich den Namen der Gemählde, ob er gleich auch dem ganzen Gedichte zukömmt.

In den Gedichten nehmen sich diese Gemählde so aus, wie vor einem Wald oder Busch, den man vor sich sieht, ein einzeler dem Auge nahe stehender Baum, an dem man jeden Ast und Zweig, auch so gar einzele Blätter unterscheidet, da der Wald nur überhaupt als eine einzige Masse von Bäumen, in der man nichts, als die allgemeine Form und übrige Beschaffenheit sieht, ohne einen Baum darin einzeln zu unterscheiden, in die Augen fällt.

Indem man ein Gedicht, wie die Ilias, Aeneis, oder andre von dieser Art ließt, bildet man sich ein, man sehe die Sachen meistentheils in einiger Entfernung, als Sachen von denen man ein bloßer Zuschauer ist. Hier und da aber findet man einzele Scenen, die man so zu sehen glaubet, als wenn sie dichte vor uns lägen, oder als wenn man selbst unmittelbar dabey interessirt sey. Dieses sind die eigentlichen poetischen Gemählde. So sehen wir im Anfang der Aeneis die Trojaner wie von weitem auf dem Meer fahren, um einen neuen Wohnplatz zu suchen; wir vernehmen, daß die Rachsucht Anschläge gegen die Abentheurer mache, um sie in ihrem Vorhaben zu hindern u. s. f. Dieses alles liegt gleichsam fern von uns, bis der Dichter das lebhafte Gemählde des Sturms, der sie überfällt, zeichnet. Da glauben wir mit ihnen auf der See zu seyn, wir hören das Geschrey der Männer, das Getöse des Windes und der Wellen u. s. f. und wir gerathen in Furcht und Schrecken, als wenn wir selbst in dieser Noth wären.

Dieses ist überhaupt die Beschaffenheit und Würkung einzeler poetischer Gemählde; man befindet sich in der Nähe der beschriebenen Scene, sieht und fühlt jedes Einzele darin, und empfindet eine so lebhafte Würkung davon, als wenn man sich die Sachen nicht blos in der Phantasie vorstellte, sondern sie durch die Gliedmaaßen der Sinnen empfände. Wie sich das Gedicht überhaupt von der gemeinen Rede dadurch unterscheidet, daß es alles sinnlich vorstellt, so unterscheiden sich solche Gemählde von den übrigen Theilen des Gedichts so, daß darin eine weit größere Lebhaftigkeit herrscht, die uns glauben macht, wir empfinden die Gegenstände beynahe würklich. Also sind diese Gemählde das Höchste der Dichtkunst, sie haben die Eigenschaften des Gedichts in einem höhern Grad, als die andern Theile desselben. Wenn Horaz uns einen im Staate mächtigen, dabey üppigen und ungerechten Mann beschreibet, und ihm vorwirft: *)

Sepulchri
Immemor, struis domos;
Marisque Baiis obstrepentis urges
Summovere littora,
Parum locuples continente ripa.
Quid quod usque proximos
Revellis agri terminos, et ultra
Limites clientium
Salis avarus?

so giebt er uns zwar eine sinnliche und ziemlich lebhafte Abbildung eines gewalt-

*) Od. L. II, 18.

gewaltthätigen Schwelgers: aber durch das folgende kleine Gemählde,

— — pellitur paternos
in sinu ferens Deos
Et uxor et vir, sordidosque natos.

werden wir noch weit lebhafter gerührt. Wir sehen nun, wie ein von ihm unterdrükter Landmann, nakend und blos von Haus und Hof vertrieben wird, und werden dadurch äusserst auf den Tyrannen aufgebracht.

Die Natur dieser Gemählde besteht darin, daß der Gegenstand umständlicher, als es in der übrigen Materie des Gedichts geschieht, ausgezeichnet und durch einen mahlerischen Ausdruk gleichsam mit lebendigen Farben bemahlet wird. Der Dichter verfährt hierin genau wie der Mahler, der in einer Landschaft den grösten Theil der Gegenstände nur überhaupt so vorstellt, wie sie in der Entfernung erscheinen, und nur einige wenige Theile genau ausleichnet und mit allen Schattirungen und Mittelfarben mahlt. So macht es Homer, wenn er Schlachten beschreibet. Von weitem stellt er das Heer überhaupt vor, in welchem man wol die Wendungen und Bewegungen des ganzen Haufens, aber keinen einzeln Streiter gewahr wird; einige Hauptpersonen aber bringt er ganz nahe vors Gesicht; denn man hört sie reden, sieht sie nicht nur einzeln und vom Heer abgesondert, sondern bemerkt genau ihre Rüstung, ihre Stellung und so gar einzele Gesichtszüge.

Es wird also überhaupt zu Verfertigung eines poetischen Gemähldes weiter nichts erfodert, als daß der Dichter seinen Gegenstand genau und bisweilen nach den kleinesten Theilen zu beschreiben, und dem Ausdruk die nöthigen poetischen Farben zu geben wisse. *) Ueberall wo er dieses thut, hat er ein poetisches Gemählde gemacht. Aber das Feine der Kunst besteht darin, daß er bey dem Gemählde kurz und nachdrüklich sey, daß er ihm mit wenig meisterhaften Zügen das wahre Leben zu geben wisse. Es ist eine schwere Kunst sichtbare Gegenstände in wenig Worten zu beschreiben. Und doch ist die Kürze dabey unumgänglich nothwendig; denn es würde höchst langweilig und verdrüßlich seyn, jedes Einzele, das der Phantasie vorschweben muß, um einen Gegenstand als ganz nahe zu sehen, besonders auszudrüken. Darum muß der Dichter hier Worte zu wählen wissen, die sehr viel mehr Begriffe erweken, als unmittelbar darin liegen; er muß Ausdrüke und Wendungen finden, die plözlich alle Nebenbegriffe erweken, die sich einzeln nicht ausdrüken lassen. Darin besteht die eigentliche Kunst der poetischen Mahlerey. Das vorher angeführte kleine Gemählde des Horaz, wird durch das einzige mahlerische Wort Sordidos, sehr lebhaft, man glaubt die mit Lumpen bedekte, und aus höchster Armuth schmuzige Kinder zu sehen. Der kleine Umstand paternos in sinu ferens Deos, zeigt mit wenig Worten sehr viel an. Die Vertriebenen sind ehrliche, fromme Leute, ihnen ist gar nichts mehr übrig gelassen, das sie aus ihrer Wohnung wegtragen könnten, als die von ihren Aeltern ererbten elenden Bilder ihrer Hausgötter, und die tragen sie, nebst ihren Kindern auf den Armen weg u. s. f.

Die Gemählde sind überhaupt in der Dichtkunst von der grösten Wichtigkeit, weil sie den Gegenständen die höchste Deutlichkeit und Kraft geben. Was man nur obenhin und gleichsam von weitem sieht, erwekt auch nur allgemeine und undeutliche Vorstellungen, davon keine große Wirkung zu erwarten ist: jeder Eindruk, der im Gemüthe würksam seyn soll, muß von nahen Gegenständen verursachet werden. Es ist mit allen Arten der Vorstellun-

*) S. Farben (poetische).

stellungen so, wie mit Erzählungen von glüklichen oder unglüklichen Begebenheiten, die uns immer nach der Entfernung des Orts, da sie vorgefallen sind, weniger rühren. Allgemeine Drangsalen und Unglüksfälle, wie Krieg, Pest, Feuer- und Wassersnoth, die in weit entlegenen Ländern sich ereignen, machen nur schwachen Eindruk: aber je näher die Scene der Noth uns liegt, je würksamer ist die Vorstellung, und wenn wir sie selbst sehen, so empfinden wir die höchste Würkung davon. So ist es mit allen Vorstellungen beschaffen.

Deßwegen soll der Dichter, wo er das Gemüth recht angreifen will, die dazu nöthigen Gegenstände uns so nahe fürs Gesichte bringen, daß wir sie dichte vor uns zu sehen glauben: und darin besteht die Kunst der poetischen Mahlerey. Wer diese nicht versteht, der kann nie starken Eindruk machen. Es scheinet, daß das Wesentliche der Kunst in der genauen Beobachtung der allgemeinen Perspektiv, wenn man es so nennen darf, bestehe, die jedem einzeln Theil des Gedichts seine Entfernung, seine Größe, seine Ausführlichkeit in Zeichnung und Farbe bestimmt. Nur da, wo alle Regeln dieser Perspektiv genau beobachtet sind, entsteht die vollkommen gute Würkung des Ganzen. Diese Kunst muß der Dichter von dem Landschaftmahler lernen. Alles, was blos überhaupt dienet seine Landschaft zu charakterisiren, wird in die Entfernung gesetzt: die mittlern Gründe werden mit Sachen angefüllt, die das besondere der Vorstellung näher bezeichnen, ihre Haupttheile erscheinen schon in einiger Deutlichkeit; die Hauptsachen aber, eine Gruppe von Figuren, die Handlung, die der Mahler in seiner Landschaft vorstellen will, wird auf den vordersten Grund ins Große gezeichnet. Die Personen sind uns so nahe, daß wir ihre Gesichtsbildung sehen, jede Gebehrde bemerken, und sie fast reden hören. Dieses beobachtet auch der Dichter. So hat es Thomson in seinen Schildereyen der Jahrszeiten gemacht. Jede Jahrszeit stellt uns eine sehr ausgebreitete Landschaft vor, deren allgemeiner Anblik auch die der Jahrszeit angemessenen allgemeinen Eindrüke macht. An verschiedenen Stellen des Hauptgrundes aber, der zu nächst vor uns liegt, hat er die reizenden Gemählde vertheilt, derentwegen eigentlich die ganze Landschaft gemahlt worden.

Es ist also eine Hauptsache, daß nur das Wesentliche der Vorstellungen in besonders ausgeführten Gemählden gezeichnet werde; weniger wesentliche Dinge müssen flüchtiger behandelt werden, damit sie, wie die Mahler sagen, zurüke treten. Es ist ein merklicher Fehler und verschiedene gute deutsche Dichter haben ihn begangen, wenn ein Gedicht mit Gemählden überhäuft wird. Man sehe die große Menge derselben in Kleists Frühling und in Zacharias Tageszeiten! So schön jedes Gemählde an sich ist, so sehr thut ihre Anhäufung dem Ganzen Schaden. Man hat in Frankreich unsre Dichter mit Recht darüber gelobet, daß sie sehr gute Mahler sind, und mit eben dem Recht getadelt, daß sie mit diesem wichtigen Talent einen Mißbrauch machen. Kein Mahler, der die Kunst in ihrem ganzen Umfange besitzt, wird auf seinen Hauptgrund viel einzele, genau ausgemahlte Gruppen anbringen. Im Gedicht über die Alpen scheint Haller in Ansehung der Menge einzeler Gemählde, das äußerste Maaß erreicht zu haben; nur etwas mehr würde schon Ueberfluß seyn. Seine Gemählde aber stellen noch immer Hauptsachen vor, die wesentlich zu seinem Inhalt gehören.

Man hat den Gedichten, darin eine Mannigfaltigkeit von Gemählden vorkommt, den besondern Namen

der

der mahlerischen Gedichte gegeben; und sie machen in der That eine eigene Gattung aus. Bey uns hat Haller, so wie in England Thomson, dieselbe aufgebracht. Sie muß aber, wie gesagt, mit großer Klugheit behandelt werden, damit nichts geringschätziges, als eine Hauptsache zu nahe vors Gesicht komme, und damit auch nicht die Menge der Gemählde eine Verwirrung verursache. Die Landschaften nehmen sich nie gut aus, deren Hauptgrund mit Gruppen überhäuft ist.

In dem epischen Gedicht, und in dem Lehrgedichte dienen einzele Gemählde gar sehr, um dem Ganzen Leben und Stärke zu geben. Es gehört aber eine sehr tiefe Beurtheilungskraft dazu, daß sie nicht zur Unzeit, sondern da angebracht werden, wo sie einem wichtigen Theil der Hauptvorstellung zur Verstärkung dienen. Hierin hat Homer sich als einen Mann von Verstand gezeiget; und es wäre der Mühe werth, daß jemand die einzeln Gemählde der Ilias, jedes nach dem Orte, den es im Ganzen und in den Haupttheilen einnimmt, und der Würkung, die es da thut, in nähere Beurtheilung nähme.

Alle über die poetischen Gemählde hier gemachten Anmerkungen können auch auf diejenigen Stellen eines Gedichts oder einer Rede angewendet werden, wo besondere Gedanken näher bestimmt und ausgezeichnet werden. Die schöne Rede, die nicht blos ein Werk des Verstandes, sondern auch des Geschmaks ist, verhält sich zu der blos philosophischen Rede, da es allein um die genaue und methodische Entwiklung der Gedanken zu thun ist, wie die perspektivische Zeichnung einer Landschaft zu einem Grundriß, oder wie eine gemahlte Landschaft, zu einer Landcharte, die dieselbe Gegend vorstellt. In der Landcharte ist jeder Ort gleich deutlich und in seiner wahren Lage angedeutet; alles ist uns da gleich nahe; in der Landschaft aber fällt jedes so ins Gesicht, wie man es aus einem gewissen Stand und aus einem Gesichtspunkt sieht; das Nahe ist groß und ausführlich, das Entfernte klein und undeutlich. In einem blos auf den deutlichsten Unterricht abzielenden Vortrag, wie philosophische und mathematische Beweise sind, muß alles gleich deutlich, gleich bestimmt, und, so zu sagen, gleich nahe vor dem Auge liegen, wie die Oerter in einer Landcharte, oder in einem Grundriß; aber das Werk des Redners ist gleichsam perspektivisch entworfen. Die Hauptsache kömmt in die Nähe, wird umständlich gezeichnet und bis auf die kleinsten Theile ausgeführt; die Nebensachen werden flüchtig behandelt, und viele zugleich nehmen wegen der Entfernung nur einen kleinen Raum ein. Also macht auch da, wo keine sichtbaren Gegenstände vorkommen, das Nahe oder Ausführliche eine Art des Gemähldes. Die Gegenstände müssen, so wie im Gemählde, gruppirt seyn, wie schon an einem andern Ort auch erinnert worden *) Es würde von grosem Nutzen seyn, wenn sich ein verständiger Kunstrichter die Mühe geben wollte, die Theorie dieser rednerischen Perspektiv und der besondern Behandlung der, auf jeden Grund kommenden, Gegenstände besonders auszuarbeiten.

Gemählde.

(Musik.)

Man nennt in der Musik diejenigen Stellen einer Melodie, dadurch man Töne und Bewegungen aus der leblosen Natur genau nachzuahmen sucht, Gemählde, oder Mahlereyen. Der Wind, der Donner, das Brausen des Meeres oder das Lispeln eines

*) S. Erzählung S. 471.

Baches, das Schießen des Blitzes und dergleichen Dinge, können einigermaaßen durch Ton und Bewegung nachgeahmt werden, und man findet, daß auch verständige und geschikte Tonsetzer es thun. Aber diese Mahlereyen sind dem wahren Geist der Musik entgegen, die nicht Begriffe von leblosen Dingen geben, sondern Empfindungen des Gemüths ausdrüken soll. Man kann diese Gemählde mit den falschen Gebehrden unwissender Redner vergleichen, wodurch sie uns alles vormahlen; die das Hohe und Tiefe, das Weite und Nahe, das Gerade und Krumme, durch die Bewegung der Arme vorzeichnen. Es ist offenbar, daß durch solche kindische Künsteleyen die Aufmerksamkeit von der Hauptsache abgezogen und auf Nebensachen gelenkt wird. Gemählde in der Musik sind gerade so hoch zu achten, als bloße Wortspiele in der Rede. Einem Kenner von Geschmak wird allemal übel zu Muthe, wenn er hört, daß solche Dinge, die seinen Geschmak beleidigen, von unverständigen Liebhabern, als vorzügliche Schönheiten gelobt werden.

Gemein.

(Schöne Künste.)

Dasjenige, was den mittelmäßigen Grad der Vollkommenheit, der in den allermeisten Dingen seiner Art angetroffen wird, nicht überschreitet: oder was sich von andern Dingen seiner Art durch keinen merklichen Grad der Schönheit oder Vollkommenheit auszeichnet. Das Gemeine ist demnach in allen Dingen das, was in seiner Art am gewöhnlichsten vorkommt; mithin reizet es unsre Vorstellungskraft wenig, und ist dem Aesthetischen entgegen. Gemeine Gedanken, gemeine Gemählde aus der Natur oder den Sitten, gemeine Begebenheiten, sind kein guter Stoff zu Werken der Kunst. Die Kunstrichter rathen deßwegen den Künstlern, ihre Materie nicht aus dem gemeinen Haufen der Dinge zu nehmen, sondern so viel möglich edle, große, neue Gegenstände zu wählen.

Es kann aber eine Sache auf zweyerley Art gemein seyn, entweder in ihrer Natur, oder in ihrem äußerlichen Wesen: mithin in Künsten, in der Art wie sie vorgestellt wird. Ein hoher Gedanke, kann auf eine gemeine Art ausgedrükt werden, und ein gemeiner Gedanke kann durch einen edlen Ausdruk sich über das Gemeine herausheben.

Der gemeine Stoff ist in Künsten nicht schlechterdings zu verwerfen. Er ist ofte zur Vollständigkeit des Ganzen nothwendig. Es geht z. E. in einem historischen Gemählde, in einem Trauerspiel, in einer Epopee nicht allemal an, jeden einzeln Gegenstand aus der Classe des Edlen zu wählen. Nur muß das Gemeine nicht über die Nothdurft da seyn, daß nicht das ganze Werk dadurch in das Gemeine verfalle. Man muß es vermeiden, so viel man kann, weil es nichts zum Gefallen thut.

Es kann aber ein Werk in Absicht auf die Wahl der Materie gemein, und in Ansehung der Kunst groß und fürtrefflich seyn, so wie die historischen Gemählde eines **Rembrandts**, **Teniers**, **Gerard Dow** und vieler holländischer Meister, welche dennoch hochgeschätzt werden; und wie der **Therſites** des **Homers**, der ein gar gemeiner und schlechter Mensch ist, aber unter den Helden gelitten wird, weil ihn der Dichter mit meisterhafter Kunst geschildert hat.

In diesen Fällen aber geht das Gefallen nicht auf den Gegenstand, sondern auf die Geschiklichkeit des Künstlers. Weil aber diese dasjenige eigentlich nicht ist, warum die Künste vorhanden sind, so beweist das Gefallen an solchen Werken nichts

gegen

gegen die Verwerflichkeit des Gemeinen. Man bedauert billig an solchen Werken, daß der Künstler seine großen Gaben in der Darstellung der Dinge nicht auf edlere Gegenstände verwendet hat.

Doch muß das Gemeine, in so fern es zur Ergänzung des Zusammenhanges dienet, nicht ängstlich vermieden werden. Der, welcher glaubt, er dürfe niemals, auch in den Nebensachen etwas Gemeines anbringen, wird leicht gezwungen und verstiegen. Muß man aber gemeinen Sachen aus Noth platz geben, so müssen sie auch auf eine, ihrem gemeinen Wesen angemessene Art, vorgestellt werden. Es wäre ein weit größerer Fehler, etwas Gemeines durch einen hohen Vortrag aufzustutzen, als das Hohe gemein zu sagen. Das beste hiebey ist dieses, daß man dem Gemeinen auch nur nothdürftiges Licht und Farben gebe, damit man es nicht zu sehr bemerke und dabey stehen bleibe. So wie ein gemeiner Mensch unter dem Gefolge eines großen Herrn leicht mit durchläuft, ohne anstößig zu seyn, so würde er einen großen Uebelstand machen, wenn er entweder mitten unter den Großen und Vornehmen gienge, oder prächtig gekleidet wäre.

Generalbaß.

(Musik.)

Ein Baß mit welchem zugleich die volle Harmonie eines Tonstüks angeschlagen wird. Er hat eine doppelte Würkung: zuerst läßt er den begleitenden Baß hören, *) und dann unterhält er das Gehör durchaus in dem Gefühl der Tonart, so daß die Modulation durch den Generalbaß bestimmt und vernehmlich wird. Er wird hauptsächtlich auf Orgeln und Clavieren gespielt, wo die linke Hand die Baßtöne anschlägt, die rechte aber die dazu gehörige Harmonie, die mit Ziffern, oder andern über die Baßnoten gesetzten Zeichen angedeutet wird.*)

Wenn der Baß nicht bezifert ist, so muß der Spieler die obern Stimmen auch vor sich haben, damit er auf jeden Baßton die rechte Harmonie treffe. Zwar können geübte Harmonisten bisweilen, wenn sie den bloßen und nicht bezifferten Baß vor sich haben, den Generalbaß richtig spielen: allezeit aber geht es nicht an, zumal wenn der Tonsetzer künstliche und ungewöhnliche Modulationen angebracht hat.

Ohne eine völlige Kenntniß der Harmonie ist es nicht möglich, den Generalbaß richtig zu spielen. Denn man muß nicht nur alle Regeln der guten Fortschreitung, sondern auch jeden Kunstgriff der Modulation wissen, sonst läuft man Gefahr entweder falsche Fortschreitungen zu machen, oder gar aus dem Ton heraus zu kommen. Wer also den Generalbaß lernen will, muß nothwendig die ganze Wissenschaft der Harmonie und der Modulation genau studiren. Und wenn er dieses vollkommen weiß, so hat er noch vieles zur guten Begleitung in Acht zu nehmen. Er muß nicht nur in der Fortschreitung die Quinten und Octaven zu vermeiden, und jede Harmonie rein anzugeben, sondern auch die Hauptstimme durch seine Begleitung gehörig zu heben wissen. Denn der Generalbaßspieler kann ungemein viel verderben oder gut machen. Daher macht die Wissenschaft des Generalbasses einen besondern und weitläuftigen Theil der Musik aus, der von vielen in besondern Werken vorgetragen worden. Das wichtigste und gründlichste Werk darüber ist wol der zwente Theil von Bachs Versuch über die wahre Art das Clavier zu spielen, der fast allein dem Generalbaß gewiedmet ist.

*) S. Baß.

*) S. Bezifferung.

Man schreibet die Erfindung des Generalbasses insgemein einem Wälschen, Namens Ludovico Viadana, zu, welcher im Jahr 1606 zuerst von diesem Basse soll geschrieben haben. Es ist aber wahrscheinlich mit dieser Erfindung, wie mit vielen andern gegangen, die stufenweise entstanden, und erst nachdem sie merklich angewachsen, als besondere Erfindungen betrachtet worden. Da die Orgeln sehr alt sind, so ist wahrscheinlich, daß lange vor Viadana, die Orgelspieler nicht blos den Baß und etwa eine Hauptstimme werden gespielt, sondern bisweilen zu richtiger Bemerkung des Tones, oder zu mehrerer Ausfüllung, auch noch andre Intervalle dazu genommen haben. Vielleicht hat Viadana zuerst einige Regeln für ein solches Spielen gegeben, und sich dadurch den Ruhm erworben, daß er die Sache selbst erfunden habe. Von der Bezifferung des Generalbasses ist an einem andern Orte gesprochen worden. *)

Genie.

(Schöne Künste.)

Es scheinet, daß man überhaupt denjenigen Menschen Genie zuschreibe, die in den Geschäfften und Verrichtungen, wozu sie eine natürliche Neigung zu haben scheinen, eine vorzügliche Geschiklichkeit und mehr Fruchtbarkeit des Geistes zeigen, als andre Menschen. Der Mann von Genie sieht in den Gegenständen, die ihn interessiren, mehr als andre Menschen, entdeket leichter die sichersten Mittel zu seinem Zwek zu gelangen, findet bey vorkommenden Hindernissen glükliche Auswege, ist mehr als andre Menschen, Meister seiner Seelenkräfte, erkennet und empfindet schärfer, als ein andrer, hat dabey seine Vorstellungen und Empfindungen mehr in seiner Gewalt, da Menschen ohne Genie von den ihrigen geführt und gelenkt werden. Also scheinet das Genie im Grunde nichts anders zu seyn, als eine vorzügliche Größe des Geistes überhaupt, und die Benennungen **ein großer Geist, ein großer Kopf, ein Mann von Genie**, können für gleich bedeutend gehalten werden.

Doch erstrekt sich diese Größe, die sich den Namen des Genies erwirbt, nicht allezeit über jedes Vermögen des Geistes. Es giebt Menschen, in deren Seelen alles Groß ist, wiewol diese höchst selten sind; andere besitzen nur einzele Seelenkräfte in einem sehr hohen Grad, und werden dadurch weit mehr, als andre Menschen, zu Gewissen Verrichtungen tüchtig. Man schreibt solchen Menschen nicht schlechtweg Genie, sondern ein besonders Genie für die Sachen zu, für welche sie vorzügliche Fähigkeiten haben.

Ueberhaupt scheinet es, daß in beyden Fällen das Genie eine besondere Leichtigkeit, die Vorstellungen auf einen hohen Grad der Klarheit und Lebhaftigkeit, oder nach Beschaffenheit der Sache, der Deutlichkeit zu erheben, mit sich bringe. In der Seele des Mannes von Genie herrscht ein heller Tag, ein volles Licht, das ihm jeden Gegenstand wie ein nahe vor Augen liegendes und wol erleuchtetes Gemählde vorstellt, das er leicht übersehen, und darin er jedes Einzele genau bemerken kann. Dieses Licht verbreitet sich bey wenigen glüklichern Menschen über die ganze Seele, bey den meisten aber nur über einige Gegenden derselben. Bey diesem erleuchtet es die obere Gegend des Geistes, wo die allgemeinen und abstrakten Begriffe ihren Sitz haben; bey andern verbreitet es sich über sinnliche Begriffe, oder dringt auch wol bis in die dunklern Gegenden der Empfindungen ein. Dahin, wo dieses Licht fällt, vereinigen sich die Kräfte und Triebfedern der Seele; der

Mann

*) S. Bezifferung.

Digitized by Google

Mann von Genie empfindet ein begeisterndes Feuer, das seine ganze Würksamkeit rege macht, er entdekket in sich selbst Gedanken, Bilder der Phantasie und Empfindungen, die andre Menschen in Verwundrung setzen; er selbst bewundert sie nicht, weil er sie, ohne mühesames Suchen, in sich mehr wahrgenommen, als erfunden hat.

Es steht dahin, ob die Philosophie jemals die eigentlichen Ursachen entdeken werde, die das Genie hervorbringen. Den ersten Grund dazu scheinet die Natur dadurch zu legen, daß sie den Menschen, dem sie ein besonderes Genie zugedacht hat, für gewisse Gegenstände vorzüglich empfindsam macht, wodurch geschieht, daß ihm der Genuß dieser Gegenstände einigermaaßen zum Bedürfniß wird. Wir dürfen uns nicht scheuen, die Anlage zum Genie selbst in der thierischen Natur aufzusuchen; da man durchgehends übereingekommen ist, auch den Thieren etwas dem Genie ähnliches zuzuschreiben. Wir sehen, daß jedes Thier alle Geschäffte, die zu seinen Bedürfnissen gehören, mit einer Geschiklichkeit und mit einer Fertigkeit verrichtet, die Genie anzuzeigen scheinen. Bey dem Thier liegt allemal ein höchst feines Gefühl, eine ausnehmende Reizbarkeit der Sinne zum Grund. Man beraube den Hund seines feinen Geruchs und Gehöres, so nimmt man ihm zugleich auch sein Genie weg. Bey dem Menschen scheinet das Genie eine ähnliche Unterstützung nöthig zu haben. Wie stark auch immer seine Vorstellungskräfte seyn mögen, so machen sie das Genie noch nicht aus: es muß irgend eine Reizung hinzukommen, wodurch die Würksamkeit jener Kräfte auf besondere Gegenstände gelenkt und dabey unterhalten wird. Denn was wir hier Vorstellungskräfte nennen, sind, wenn man genau reden will, bloße Vermögen oder bloße Fähigkeiten des Geistes, die erst alsdann würksam werden, wenn ein innerliches oder äußerliches Bedürfniß ihre Würksamkeit erwekt und unterhält.

Seelen von geringer Empfindsamkeit, die durch nichts zu vorzüglicher Würksamkeit gereizt werden, die keine besondere Bedürfnisse haben, solche Seelen sind bey dem größten Verstand ohne Genie; denn dieser große Verstand muß durch das Bedürfniß in Würksamkeit erhalten werden. Die verschiedenen Vermögen der Seele liegen in einer schlaffen Unthätigkeit, bis irgend eine Empfindung sie reizt, und dann würken sie, so lange diese Empfindung vorhanden ist. So wie das schlaueste und lebhafteste Thier, wenn es über alle seine Bedürfnisse bis zur Sättigung befriediget ist, in einer dummen Trägheit ausgestrekt liegt, so sinken auch alle Kräfte des Geistes, so viel Stärke sie auch sonst haben, in schläfrige Unthätigkeit, wo nicht der empfindsame Theil der Seele durch etwas gereizt wird, und sie zur Würksamkeit auffodert.

Wo demnach zu den vorzüglichen Vorstellungskräften der Seele, ein bestimmtes inneres Bedürfniß derselben hinzukömmt, das ihnen die rechte Würksamkeit giebt, da zeiget sich das Genie, und es bekömmt seine besondere Bestimmung von der Art des Bedürfnisses. Der Mensch von Verstand und lebhafter Einbildungskraft, dessen Hauptbedürfniß die Liebe ist, wird, nach dem besondern Grad dieses Bedürfnisses, ein galanter oder zärtlicher Liebhaber, ein Muster und ein Genie in seiner Art, so wie der Mensch von Verstand und lebhafter Phantasie, dessen Seele einen vorzüglichen Gefallen an der Schönheit sichtbarer Formen hat, ein großer Zeichner und ein Genie in dieser Gattung wird. Zum Genie wird also auch warme Empfindung erfodert,

ohne welche der Geist nie würksam genug ist. Wo eine solche Empfindung bey Menschen von vorzüglichen Gaben des Geistes nur vorübergehend ist, da äußern sich auch vorübergehende Würkungen des Genies; die aber, deren Empfindungen herrschend worden, sind die eigentlichen Genien jeder Art.

Ein Mann von Verstand kann auch wol ohne Empfindung, oder innerliches Bedürfniß, aus Mode, oder aus Lust zur Nachahmung, oder aus andern außer der Empfindung liegenden Veranlassungen, sich in Geschäffte einlassen, die andre aus Triebe des Genies thun. Aber alles Verstandes ungeachtet wird er weit hinter dem wahren Genie zurüke bleiben; man wird das Veranstaltete, von kalter Ueberleaung herkommende und etwas steife Wesen gewiß in seinem Werk entdeken; er wird sich in dieser Art, als einen Mann von Verstand und Ueberlegung, aber nicht, als ein Genie zeigen; man wird merken, daß sein Werk aus Kunst und Nachahmung entstanden ist, da die Werke des wahren Genie das Gepräge der Natur selbst haben. Wer ohne das würkliche Gefühl einer in dem Blute sitzenden Liebe, an der Seite einer Schönen den Liebhaber spielt, wird sich allemal, als einen Comödianten, oder als einen Geken zeigen: eben so wird auch der, welcher Werke des Genies ohne Genie nachahmet, sich gar bald verrathen.

Diesen Anmerkungen zu Folge wären eine vorzügliche Stärke der Seelenkräfte, mit einer besondern Empfindsamkeit für gewisse Arten der Vorstellungen verbunden, nothwendige Bedingungen zu Hervorbringung des Genies. Damit wir uns nicht allzuweit ausdehnen, wollen wir diese allgemeine Bemerkung nur auf die Arten des Genies anwenden, die sich in den schönen Künsten äußern.

Jede derselben hat etwas auf die äußern Sinnen würkendes zum Grunde. Wär' unser Ohr nichts als eine Oeffnung, das dem todten Schalle den Eingang in die Seele verstattete, und unser Auge nichts, als ein Fenster, wodurch das Licht fällt, so würde die Musik nichts, als eine bloße Rede, und die Mahlerey eine bloße Schrift seyn. Daß das Gehör durch Harmonie und Rhythmus, das Auge durch die Harmonie der Farben und Schönheit der Formen gerührt wird, macht, daß die Musik und die Mahlerey schöne Künste sind. Für den Menschen, dessen Ohr durch Harmonie und Rhythmus nicht gereizt wird, ist die Musik ein bloßes Geräusch. Hieraus läßt sich abnehmen, auf was für einen Grund das, jeder Kunst überhaupt eigene Genie, beruhe. Es stützet sich auf eine besondere Reizbarkeit der Sinnen und des Systems der Nerven. Der, dessen Ohr von der Kraft der Töne dergestalt gereizt wird, daß das Vergnügen, daß er daraus empfindet, eine Bedürfniß für ihn wird, hat die wahre Anlage zum Genie der Musik; wer von der Harmonie der Farben so lebhaft gerührt wird, daß er ein vorzügliches Vergnügen daran hat, der hat das Genie des Coloristen; und wen die Harmonie und der leidenschaftliche Ton der Rede in Empfindung bringt, der hat die Anlage zum poetischen Genie. Aber diese verschiedenen Gattungen der Reizbarkeit machen nur noch das mechanische Genie des Künstlers aus, das noch immer nahe an den Instinkt der Thiere gränzet. Der Künstler, der dieses Genie allein hat, ist nur in dem Mechanischen der Kunst glüklich; aber darum hat sein Werk noch den Geist nicht, wodurch es bestimmte Würkung auf die Gemüther der Menschen macht, die selbst keine Künstler sind. Ein Tonstük kann an Harmonie und Rhythmus gut, und doch ohne Kraft des Ausdruks

druks seyn, so wie ein Gedicht von der schönsten Versification sehr unbedeutend seyn kann.

Der große Künstler, der unter den Genien, die in der Geschichte des menschlichen Geistes als Sternen der ersten Größe erscheinen, einen Platz bekommen soll, muß wie Homer, wie Phidias oder wie Händel, außer dem, seiner Kunst eigenen Genie, ein großes philosophisches Genie besitzen; muß ein Mann seyn, der, wenn er auch den Geist seiner Kunst nicht gehabt hätte, noch immer ein Genie geblieben wäre. Dieses allgemeine, philosophische Genie giebt ihm große Erfindungen, große Gedanken, die das Kunstgenie nach dem, der Kunst eigenen, Geiste bearbeitet. Dadurch entstehen die herrlichen Werke der schönen Künste, die nicht nur der Künstler, sondern jeder Mensch von Gefühl und Verstand bewundert.

Das Genie eines jeden Künstlers muß also nach einem doppelten Maaßstab gemessen werden; an dem einen mißt man seine Kunst, und an dem andern seine Materie. Anakreon hatte das Genie der Kunst vielleicht in so hohem Grad, als Homer, beyde sind große Dichter; aber, an den Maaßstab der allgemeinen menschlichen Größe gebracht, ist der eine ein Held, und der andere ein angenehmer Knabe. So haben Raphael und Callot das Genie der zeichnenden Kunst beyde in hohem Grad, aber der eine hatte dabey eine große Seele, der andre blos eine höchst lebhafte, aber spielende Phantasie.

Das bloße Kunstgenie kann wieder seine mannigfaltigen Bestimmungen haben. Das empfindende Auge wird nicht allemal durch jede Schönheit gereizt; dieser Mensch wird durch die Schönheit der Formen entzückt; der, blos durch den Glanz der Farben: jener wird ein Phidias, dieser ein Tizian. In der Musik wird ein Ohr vorzüglich durch Harmonie gereizt, ein anders durch Gesang. Und diese Verschiedenheit findet sich auch in dem außer der Kunst liegenden Genie der Menschen. Es giebt, wie schon oben angemerkt worden, Seelen, in denen es überall hell, und andre, wo das Licht nur auf einzele Gegenden eingeschränkt ist

Diese wenigen Betrachtungen über das Genie geben doch einige Aufklärung über die ungemeine Mannigfaltigkeit desselben in den schönen Künsten. Fällt das bloße Kunstgenie in eine gemeine Seele, die außer der Kunst ohne Größe ist, so kann es doch Werke hervorbringen, die von eigentlichen Liebhabern der Kunst bewundert werden. Es giebt Dichter, die nicht viel mehr als Versmaschinen, Tonkünstler, die Notenmaschinen sind: und so hat nicht nur jede Kunst, sondern bald jeder einzele Zweig derselben, Männer gezeuget, die durch bloßen Instinkt einen oder mehrere mechanische Theile mit bewundrungswürdiger Geschicklichkeit ausgeübt haben. Wie viel Coloristen hat man nicht, die weder von Zeichnung, noch von Schönheit den geringsten Begriff haben? Wir wollen die Werke dieser blos durch den Instinkt gebildeten Künstler den Liebhabern gern als kostbare Kleinodien, womit sie ihre Cabinetter ausschmüken, überlassen.

Das Genie der Menschen ist auch außer der Kunst so mannigfaltig, als die verschiedenen Gegenstände selbst, an denen man Geschmak findet. Wenn man den natürlichen Geschmak an ganz abgezogenen und bis zur größten Deutlichkeit entwikelten Begriffen, und an Wahrheiten, die durch strenge Vernunftschlüsse bewiesen werden, ausnimmt, so kann jede andre Gattung des Genies sich mit einem besondern Kunstgenie vereinigen, und daher entstehet die große Mannigfaltigkeit in den Charakteren der Künstler. Ein Mensch hat vor-

züglich an sittlichen Gegenständen ein Wolgefallen, einen andern reizen nur leidenschaftliche Scenen; bey diesem ist blos die Einbildungskraft reizbar, und der findet vorzüglichen Geschmak an sinnlich erkannten philosophischen Wahrheiten. Man verbinde die vielerley Arten des daher entstehenden Genies, mit den verschiedenen Arten des Kunstgenies, so bekömmt man eine große Mannigfaltigkeit an Künstlern von Genie, deren jeder seinen eigenen unterscheidenden Charakter hat. Was für eine erstaunliche Manniafaltigkeit des Genies haben wir nicht an Dichtern, vom Homer bis zum Anakreon? Und an Mahlern, vom Raphael bis zum Blumenmahler Huysum?

Es würde angenehm seyn, und zu nähecer Kenntniß des menschlichen Genies ungemein viel beytragen, wenn Kenner aus den berühmtesten Werken der Kunst das besondere Gepräg des Genies der Künstler mit psychologischer Genauigkeit zu bestimmen suchten. Man hat es zwar mit einigen Genien der ersten Größe versucht, aber was man in dieser Art hat, ist nur noch als ein schwacher Anfang der Naturhistorie des menschlichen Geistes anzusehen.

Gesang.

Es ist nichts leichters, als den Unterschied zwischen Gesang und Rede zu fühlen; gleichwol sehr schwer ihn zu beschreiben. Beyde sind eine Folge verschiedener Töne, die sich so wol durch Höhe und Tiefe, als durch ihre besondere Bildung von einander unterscheiden. Doch scheinet es, daß die Töne, die den Gesang ausmachen, sich durch etwas Anhaltendes und Nachschallendes von den Tönen der Rede unterscheiden. Diese werden durch einen schnellen Stoß gleichsam aus der Kehle heraus geworfen; jene durch einen anhaltenden Druk heraus gezogen. Diese prägen dem Gehör eine bestimmtere Empfindung von ihrer Höhe, ihrer Bildung und ihrem Verhältniß unter einander ein, als jene. Da man aber den Unterschied zwischen Gesang und Rede klar genug fühlet, so verliert die Musik nichts dadurch, daß man ihn nicht deutlich entwikeln kann.

Der Gesang ist dem Menschen so wenig natürlich als die Rede: beyde sind Erfindungen des Genies, jene durch das Bedürfniß, diese vermuthlich durch Empfindungen, veranlasset. Es ist sehr schwer die verschiedenen Schritte anzugeben, die das Genie hat thun müssen, um diese Erfindungen zu Stande zu bringen. Ganz unwahrscheinlich ist es, daß der Mensch durch Nachahmung der singenden Vögel auf den Gesang gekommen sey. Die einzeln Töne, woraus der Gesang gebildet ist, sind Aeußerungen lebhafter Empfindungen; denn der Mensch, der Vergnügen, Schmerz oder Traurigkeit durch Töne äußert, dergleichen die Empfindung, auch wieder seinen Willen, von ihm erpreßt, läßt nicht Töne der Rede, sondern des Gesanges hören. Also sind die Elemente des Gesanges nicht so wol eine Erfindung der Menschen, als der Natur selbst. Wir werden Kürze halber diese, von der Empfindung dem Menschen gleichsam ausgepreßte Töne, leidenschaftliche Töne nennen. Die Töne der Rede sind zeichnende Töne, die ursprünglich dienten, Vorstellungen von Dingen zu erweken, die solche oder ähnliche Töne hören lassen. Itzt sind sie meistens gleichgültige Töne, oder willkührliche Zeichen: die leidenschaftlichen Töne sind natürliche Zeichen der Empfindung. Eine Folge gleichgültiger Töne bezeichnet die Rede, und eine Folge leidenschaftlicher Töne, den Gesang.

Der Mensch ist natürlicher Weise geneigt so wol den vergnügten, als den

den traurigen Empfindungen, zumal, wenn sie von zärtlicher Art sind, nachzuhängen, und sich in denselben gleichsam einzuwiegen. Nun scheinet das Gehör gerade derjenige von allen Sinnen zu seyn, der zu Reizung und Unterhaltung der Empfindungen gemacht ist. Wie sehen, daß Kinder, die noch nichts von Gesang wissen, wenn sie in vergnügter oder traurigter Laune sind, sich durch dazu schikende Töne darin unterhalten. Durch diese Töne hat die Laune etwas Körperliches, woran sie sich festhalten und wodurch sie sich eine Fortdauer verschaffen kann. Daraus läßt sich einigermaaßen begreifen, wie der Mensch, bey gewissen Empfindungen eine Reihe singender Töne bildet, und sich dadurch in dem Zustand einer, ihn beherrschenden Laune, unterhält.

Dieses allein macht aber den Gesang noch nicht aus; denn erst, wenn abgemessene Bewegung und Rhythmus zu dem vorhergehenden hinzukommt, entsteht der eigentliche Gesang. Auch diese scheinen, so wie die leidenschaftlichen Töne, in der Natur der Empfindungen ihren Grund zu haben. Eine bloße Wiederholung solcher Töne ist nicht hinreichend, das Nachhängen der Empfindung und das Beharren in derselben zu bewürken; dieses thut eine gleichförmig anhaltende Bewegung besser. So wie das Wiegen die Sammlung der Lebensgeister zur Ruhe befördert, und den Geist in dem Zustande, darin er einen Gefallen hat, unterhält, so giebt es ähnliche Bewegungen, wodurch andre Empfindungen fortdaurend unterhalten werden. Dieses fühlt auch der rohe unachtsame Mensch, und das noch nicht nachdenkende Kind. Man sieht, daß beyde mit der Widerholung leidenschaftlicher Töne, eine gewisse gleichförmige Bewegung des Körpers, ein regelmäßiges und in gleichen Zeiten wiederholtes Hin- und Herwanken desselben verbinden, worin ohne Zweifel der natürliche Ursprung des Takts zu suchen ist. Nichts ist bequemer, uns eine Zeitlang in denselben Empfindungen zu unterhalten, als eine gleichförmige, in gleiche Glieder abgetheilte, Bewegung, wodurch die Aufmerksamkeit auf denselben Gegenstand festgehalten wird. Und so läßt sich einigermaaßen der Ursprung des Gesanges begreifen, den man durch eine, in bestimmter einförmiger Bewegung fortfließende Folge leidenschaftlicher Töne, erklären kann. Bey allen Nationen, selbst denjenigen, die dem Stande der Wildheit noch am nächsten kommen, findet man Tanzgesänge von genau bestimmtem Takt und Rhythmus: und diese Beobachtung bestätiget das, was wir vom Ursprung des Gesanges angemerkt haben. Es ist zum Gesang nicht nothwendig, daß die Töne von menschlichen Stimmen angegeben werden, denn auch einer bloßen Instrumentalmelodie giebt man den Namen des Gesanges, so daß die Wörter, Gesang und Melodie, meistentheils gleichbedeutend sind. Aber der Gesang der menschlichen Stimme ist freylich der ursprüngliche und vollkommenste, weil er jedem Ton auf das genaueste die besondere Bildung, die der Affekt erfodert, geben kann; da einige Instrumente, wie das Clavier, ihn gar nicht modificiren können, andre aber es doch weit unvollkommener thun, als die Kehle des Sängers.

Die wesentliche Kraft der Musik liegt eigentlich nur im Gesang; denn die begleitende Harmonie hat, wie Rousseau sehr richtig anmerkt, wenig Kraft zum Ausdruk: sie dienet blos den Ton anzugeben und zu unterstützen, die Modulation merklicher zu machen, und dem Ausdruk mehr Nachdruk und Annehmlichkeit zu geben. Aber in der Melodie allein liegen die mit unwiderstehlicher Kraft belebten

belebten Töne, die man für Aeuſſerungen einer empfindenden Seele erkennt. Der Menſch hat drey Mittel ſeinen Gemüthszuſtand an den Tag zu legen; die Rede, die Miene nebſt den Gebehrden, und die leidenſchaftlichen Töne. Das letzte übertrifft die andern an Kraft ſehr weit, und dringet ſchnell in das innerſte der Seele.

Fortius irritant animos demiſſa per aurem
Quam quae ſunt oculis ſubjecta. †)

Daher hat der Geſang über alle Werke der Kunſt den Vorzug, um Leidenſchaft zu erweken. Die Zeichnung giebt uns Kenntniß der Formen, und der Geſang erwekt unmittelbar das Gefühl der Leidenſchaft. Hiervon iſt aber an einem andern Ort ausführlicher geſprochen worden. *) Hier wird dieſes nur darum angeführt, um den Tonſetzer, der dieſes lieſt, zu überzeugen, daß er ſein gröſtes Verdienſt durch den Geſang erwerben müſſe. Er muß ein reiner Harmoniſte ſeyn, aber blos um ſeinem Geſang die völlige Reinigkeit zu geben. Da aber dieſe ohne den Ausdruk zu nichts dienet, ſo muß ſein gröſtes Studium auf den leidenſchaftlichen Geſang gerichtet ſeyn. Melodie, Bewegung und Rhythmus ſind die wahren Mittel das Gemüth in Empfindung zu ſetzen: wo dieſe fehlen, da iſt die höchſte Reinigkeit der Harmonie eine ganze unwürkſame Sache.

Wir rathen deßwegen den jungen Tonſetzern, nicht alle ihre Zeit auf das Studium der Harmonie zu wenden, ſondern den Geſang, als die Hauptſache ihrer Kunſt anzuſehen. Melodiſche Schönheiten muß das Genie ihnen eingeben; aber um eine völlige Kenntniß von Bewegung und Rhythmus zu erlangen und beyde in ſeine Gewalt zu bekommen, dazu wird Arbeit und Studium erfodert. Die Tanzmelodien verſchiedener Nationen enthalten beynahe alle Arten der Bewegung und des Rhythmus, und nur der, welcher ſich hinlänglich darin geübt hat, kann ein Meiſter im Geſang werden.

Von dem Vortrag des Geſanges, wird in einem beſondern Artikel geſprochen. *)

Geſchmak.

(Schöne Künſte.)

Der Geſchmak iſt im Grunde nichts anders, als das Vermögen das Schöne zu empfinden, ſo wie die Vernunft das Vermögen iſt, das Wahre, Vollkommene und Richtige zu erkennen; das ſittliche Gefühl, die Fähigkeit das Gute zu fühlen. Bisweilen aber nimmt man das Wort in einem engern Sinn, nach welchem man nur den Menſchen Geſchmak zueignet, bey denen dieſes Vermögen ſich ſchon zu einer gewiſſen Fertigkeit entwikelt hat.

Man nennt dasjenige Schön, was ſich ohne Rükſicht auf irgend eine andre Beſchaffenheit, unſrer Vorſtellungskraft auf eine angenehme Weiſe darſtellt; was gefällt, wenn man gleich nicht weiß, was es iſt, noch wozu es dienen ſoll. **) Alſo vergnügt

†) Horaz ſagt ſegnius, aber er redet von der gemeinen Sprache. Des Dichters Anmerkung wird ſehr zur Unzeit angeführt, um die Kraft der Mahleren über die Muſik damit zu beweiſen. Horaz ſagt in dieſer Stelle, die Sachen, die man ſehe, machen ſtärkern Eindruk, als die, welche man nur aus Erzählungen oder Beſchreibungen vernehme, und dieſes iſt völlig richtig: wir ſagen, daß überhaupt die Seele durch das Gehör ſtärker, als durch das Geſicht gerührt werde, und auch dieſes iſt wahr. Die gebrochenen Töne, die der Schmerz einem leidenden Menſchen auspreßt, dringen ſtärker in uns, als die Leidenankündigenden Geſichtszüge.

*) S. Muſik.

*) S. Singen.

**) S. Schön.

Digitized by Google

gnügt das Schöne nicht deßwegen, weil der Verstand es vollkommen, oder das sittliche Gefühl es gut findet, sondern weil es der Einbildungskraft schmeichelt, weil es sich in einer gefälligen, angenehmen Gestalt zeiget. Der innere Sinn, wodurch wir diese Annehmlichkeit genießen, ist der Geschmak. Wenn die Schönheit, wie an seinem Orte bewiesen wird, *) etwas Würkliches ist, und nicht blos in der Einbildung besteht, so ist auch der Geschmak ein in der Seele würklich vorhandenes und von jedem andern unterschiedenes Vermögen; nämlich das Vermögen das Schöne anschauend zu erkennen, und vermittelst dieser Kenntniß Vergnügen davon zu empfinden. So weit sich die Natur des Schönen erkennen und zergliedern läßt, so weit kann man auch die Natur des Geschmaks deutlich erkennen. Da die hieher gehörigen Betrachtungen in dem Artikel Schönheit vorkommen, so schränken wir diesen blos auf dasjenige ein, was die Würkungen des Geschmaks betrifft.

Man kann dieses Vermögen der Seele in einem zweyfachen Gesichtspunkte betrachten; würkend, als ein Werkzeug des Künstlers, womit er wählt, ordnet und ausziert; bey dem Liebhaber ist es genießend, indem es Vergnügen erwekt, und das Gemüth fähig macht, die Werke der schönen Künste zu nutzen.

Der Künstler von Geschmak sucht jedem Gegenstand, den er bearbeitet, eine gefällige, oder der Einbildungskraft sich lebhaft darstellende Form zu geben, und hat hierin die Natur zu seiner Vorgängerin, die nicht zufrieden ist, ihre Werke vollkommen und gut zu machen, sondern überall Schönheit der Formen, Annehmlichkeit der Farben, oder doch genaue Uebereinstimmung der Form mit dem innern Wesen der Dinge, zu erhalten sucht.

Der Verstand und das Genie des Künstlers geben seinem Werk alle wesentlichen Theile, die zur innern Vollkommenheit gehören, der Geschmak aber macht es zu einem Werk der schönen Kunst. Das Haus, in welchem alles, was zur Wohnung und zu den täglichen Verrichtungen dienet, vorhanden ist, wird dadurch, daß ein Mann von Geschmak alle diese Theile angenehm zusammen vereiniget, daß er dem Ganzen ein gefälliges Ansehen und jedem Theile, nach Maasgebung seines Ranges und Orts, eine schikliche Form giebt, zum Werk der schönen Baukunst. Die Rede, in welcher man alles sagt, was zum Endzwek dienet, wird durch eine gefällige Anordnung der Hauptheile, durch die schöne Wendung einzeler Gedanken, durch Harmonie und andre sinnliche Kraft des Ausdruks, zum Werk der Beredsamkeit.

Eigentlich macht also der Geschmak, der zu Verstand und Genie hinzukömmt, den Künstler aus. Jene höhere Gaben allein machen den geschikten, den verständigen, den erfindungsreichen Mann, nur nicht den Künstler aus. Aber der Geschmak allein, wo er nicht von Verstand und Genie begleitet ist, kann nie den großen Künstler ausmachen. Denn da, wo der Stoff selbst keinen Werth hat, hilft die schöne Form wenig. Man trifft bisweilen Menschen an, deren Seelen blos Phantasie von Geschmak begleitet, sind, und denen es am Verstande fehlet; Menschen, die nie auf etwas anders, als auf Schönheit sehen, die, durch das schöne Kleid völlig befriediget, nie auf die bekleidete Sache Acht haben. Dieser Charakter macht die feinen und geschmakvollen Tändler aus, dergleichen man in allen schönen Künsten hat. Sie sind die Zierrathen des menschlichen Geschlechts. Ihre Werke dringen nie durch

*) S. Schön.

durch die Phantaſie hindurch, und laſſen den Verſtand und das Herz in voller Ruh.

Auch dem glänzendſten Witz, ſagt Young, ſollte es nicht erlaubt ſeyn, in ſich ſelbſt verliebt, ſeine Annehmlichkeiten in der eiteln Quelle des Nachruhms (der Preſſe) zu bewundern, wenn er auf nichts, als ſeine Schönheit ſtolz ſeyn kann. Er ſollte, wie Brutus, ſein geliebteſtes Kind dem heiligen Intreſſe der Tugend und dem würklichen Dienſt des menſchlichen Geſchlechts aufopfern.

Man ſieht auf der andern Seite, daß Männer von Verſtand und Genie, denen es am Geſchmak fehlet, ſich zu den Künſtlern geſellen; aber ihre Werke ſind nie wahre Werke der ſchönen Kunſt. Sie können in Gedanken und Erfindung fürtreflich ſeyn, aber die Würkung, die man von den Werken der Kunſt erwartet, haben ſie nicht. Künſtler von höheren Gaben, ohne Geſchmak, ſind, was im gemeinen Leben verſtändige und redliche Männer, die durch ein finſteres, ſteifes Weſen andre abſchreken, von ihrem guten Verſtand und Herzen Gebrauch zu machen. Alſo macht die Vereinigung jener höhern Gaben mit dem Geſchmak, den wahren Künſtler.

Es iſt angemerkt worden, daß das eigentliche Schöne in der angenehmen Form beſtehe. Man dehnet aber den Begriff deſſelben auch weiter aus, und nennt auch ofte das, was eine merkliche, ſinnliche Vollkommenheit, Wahrheit und Richtigkeit hat, ſo gar das Gute, in ſo fern es dem anſchauenden Erkenntniß klar einleuchtet, Schön. *) Der Geſchmak in ſeinem weiteſten Umfange geht alſo auch auf dieſes Schöne. Er giebt den Vorſtellungen nicht nur eine ſchöne Form, ſondern verbindet mit derſelben auch das Schöne, das aus dem Gebiethe des Wahren und Guten genommen iſt, auf eine ſo unzertrennliche Weiſe, daß der mit dieſem Geſchmak ausgebildete Gegenſtand auf einmal den Verſtand, die Einbildungskraft und das Herz einnimmt. Wie man der menſchlichen Bildung erſt alsdann die höchſte Schönheit zuſchreibt, wenn ein lebhafter Geiſt nebſt einem edlen Herzen in der ſchönen Form gleichſam durchſcheinen; ſo erreichen auch die Werke der Kunſt erſt alsdann die höchſte Schönheit, wenn die angenehme Form durch Reizungen einer höhern Art ein noch ſtärkeres Leben bekömmt.

*) S. Schön.

Alſo zeiget ſich der Geſchmak nur alsdenn in ſeiner höchſten Voukommenheit, wenn er von ſcharfem Verſtande feinem Witz und von edlen Empfindungen begleitet wird. Ein Werk der Kunſt, das die Phantaſie auf das vollkommenſte, oder auf die angenehmſte Weiſe beſchäftiget, ſcheinet denn doch immer noch etwas Leeres zu haben, wenn der Verſtand und das Herz dabey müßig bleiben. Man glaubt einigermaaßen zu fühlen, daß die Phantaſie die Oberfläche der Seele einnehme, da der Verſtand und die Empfindungen in der Tiefe derſelben ihren Sitz haben. Soll die ganze Seele von der Schönheit eines Werks durchdrungen werden, ſo muß keine Sayte derſelben unberührt bleiben. Der Geſchmak des Kunſtlers muß nicht blos auf das eigentliche Schöne, ſondern auf jede Art des uneigentlich Schönen gerichtet ſeyn, das im Grund aus Wahrheit, Richtigkeit, Schiklichkeit, Wolanſtändigkeit und edlem Weſen entſteht. Das Werk, das von dem vollkommenſten Geſchmak bearbeitet worden, hat, wie die Schönheit des menſchlichen Körpers, eine ſchöne Form, der jede Art der Kraft ſo eingewürkt iſt, daß alles zuſammen ein einziges unzertrennliches Ganzes ausmacht, das den Kenner, der es erblikt, auf einmal von allen Seiten reizt, und jedes

Vermö-

Digitized by Google

Vermögen, jede Triebfeder der Seele in Würksamkeit setzet. Daher entsteht denn das innige Wohlgefallen, welches empfindsame Seelen an solchen Werken haben.

Hieraus ist zu sehen, daß der Geschmak in seiner ganzen Ausdehnung ein feines Gefühl in allen Nerven der Seele zum Grund habe: oder ohne Metapher zu reden; daß jedes Vermögen der Seele, es gehöre zum Verstand, zur Einbildungskraft oder zu dem Herzen, das seinige dazu beytragen müsse. Die Stärke und große Würksamkeit aller dieser Vermögen, macht den großen Geist aus; die Feinheit und Schärfe derselben, den Mann von Geschmak; wenn er nur im Stand ist, alle diese Vermögen auf einmal in Würksamkeit zu unterhalten. Denn nur die Vereinigung derselben bildet Werke von vollkommener Schönheit. Wie das Auge auf einen Blik die Lage, die Gestalt, die Größe, die Farben, das Helle und Dunkele, an einem sichtbaren Gegenstand erblikt, und sich von allen diesen Dingen zusammen ein einziges Bild macht; so empfindet der Geschmak durch die Vereinigung aller Seelenkräfte auf einmal alles, was zur Beschaffenheit einer Sache, in so fern sie sinnlich erkennt werden kann, gehört. Er faßt schnell und wie durch eine einzige Würkung, was die genaue Untersuchung langsam entdeken würde. Also ist auch sein Einfluß bey Bildung der Werke der Kunst sehr viel schneller, als die Kenntniß der Regeln, und weit sicherer, weil er das Ganze auf einmal umfaßt.

Der Mann von Geschmak faßt zusammen, was der spekulative, untersuchende Kopf aus einander legt und zergliedert. Daher diejenigen, die sich auf höhere Wissenschaften legen, wo man nothwendig alles zergliedern und einen Begriff nach dem andern betrachten muß, selten viel Geschmak haben. Hingegen haben Menschen von feinen Fähigkeiten, die ihr Leben in Geschäfften zubringen, wo man meistentheils viel Umstände auf einmal übersehen, und mehr aus anschauenden, als völlig entwikelten Einsichten, handeln muß, weit mehr Anlage zum Geschmak. Einem spekulativen Kopf ist alles wichtig, was er ganz deutlich erkennt, einem praktischen aber das, dessen Würkung sich weit erstrekt: jener fällt in Sachen des Geschmaks leicht auf Spitzfindigkeit, dieser verachtet sie und findet das Brauchbare.

Bis dahin haben wir den Geschmak, als eine dem Künstler nothwendige Eigenschaft betrachtet: itzt wollen wir ihn überhaupt, als eine Fähigkeit des Geistes ansehen, deren Anlage, so wie die zur Vernunft und zum sittlichen Gefühl, sich bey allen Menschen findet.

Ob man gleich die Vernunft, das sittliche Gefühl und den Geschmak, als drey völlig von einander verschiedene Vermögen des Geistes ansieht, durch deren Anwachs und Entwiklung der Mensch allmählig vollkommener wird, so kann man sie doch auch als ein und dasselbe Vermögen, auf verschiedene Gegenstände angewendet, ansehen. Die Vernunft ist Ueberlegung und Scharfsinnigkeit auf Betrachtung der Vollkommenheit, Wahrheit und Richtigkeit angewendet; eben diese Gaben des Geistes auf Betrachtung des Schönen und Angenehmen gerichtet, bilden den Geschmak, und auf das sittliche Gute angewendet, das sittliche Gefühl. Dieselben Anlagen, wodurch der Mensch zur Vernunft kömmt, bringen ihn auch zum Geschmak und zum sittlichen Gefühl.

Die Vernunft giebt ihm die Fähigkeit zur Ausrichtung seiner Geschäffte; sie ist es, die überall die Mittel erfindet, zum Endzwek zu gelangen; das sittliche Gefühl macht ihn zu einem

einem guten und liebenswürdigen Menschen, der zum gesellschaftlichen Leben die Gesinnungen hat, wodurch die Menschen mit einander vereiniget und zu gegenseitiger Hülfe und Zuneigung verbunden werden; der Geschmak streuet über Vernunft und Gefühl Annehmlichkeit, giebt beyden eine einnehmende Kraft, auf die Gemüther zu würken. Also kann der Mensch nur durch Vereinigung dieser drey Gaben des Himmels zur Vollkommenheit gelangen. Jederman sieht die Wichtigkeit der Cultur der Vernunft und des sittlichen Gefühls ein, aber wenige kennen den großen Werth des Geschmaks. Man wird deßwegen die hierüber folgenden Anmerkungen nicht für überflüßig halten.

Es wird an einem andern Orte dieses Werks deutlich gezeiget, daß die schönen Künste eines der vornehmsten Mittel sind, alle nützliche Kenntniß und guten Gesinnungen unter den Menschen auszubreiten, jede nützliche Wahrheit und jede gute Empfindung, als eine lebendige und würksame Kraft in seine Seele zu pflanzen. *) Ein Schriftsteller von Geschmak stellt jede gemeinnützige Wahrheit auf das begreiflichste und lebhafteste vor Augen, und weiß sie in der angenehmsten Form dem Geiste so einzupfropfen, daß sie darin wächst und Früchte trägt. Die ganze Cultur der Vernunft wird durch ihn befördert, weil er den nützlichsten Wahrheiten die wahre Faßlichkeit und Kraft geben kann. Dem guten Geschmak philosophischer, moralischer und politischer Schriftsteller ist es zu zuschreiben, daß ein Volk vor dem andern einen höhern Grad der Erkenntniß und Vernunft besitzt. Eben dieses gilt auch von der sittlichen Empfindung, die vom Geschmak ihre Reize bekömmt.

Aber alle diese Bemühungen der Künstler wären vergeblich, wenn nicht der Saamen des guten Geschmaks bey denen vorhanden wäre, für welche sie arbeiten. Je mehr der Geschmak unter einer Nation ausgebreitet ist, je fähiger ist sie auch unterrichtet und gebessert zu werden, weil sie das Einnehmende in dem Wahren und Guten zu empfinden vermag. Man weiß nicht, wie man einem Menschen ohne Geschmak beykommen soll, um ihm Liebe für das Wahre und Gute beyzubringen. Er ist allezeit in dem Fall, in welchem sich das römische Volk bey jener Gelegenheit befand, da der ältere Cato sich vergeblich bemühte, ihm heilsame Vorschläge zu thun, und da ihn Niemand hören wollte, weil, wie er sagte, **der Magen in der That keine Ohren hat.**

Der Geschmak ist im Grunde nichts, als das innere Gefühl, wodurch man die Reizung des Wahren und Guten empfindet; also würket er natürlicher Weise Liebe für dasselbe. Zugleich erweckt er ein so richtiges Gefühl der Ordnung, Schönheit und Uebereinstimmung, daß Widerwillen und Verachtung gegen das Schlechte, Unordentliche und Häßliche, von welcher Art es seyn möge, eine natürliche Würkung deßelben ist. Der Mensch, in dessen Seele der gute Geschmak seine völlige Bildung erreicht hat, ist in seiner ganzen Art zu denken und zu handeln grundlicher, angenehmer und gefälliger, als andre Menschen. Er ist einer so beständig anhaltenden Aufmerksamkeit auf Ordnung, Schicklichkeit, Wolanständigkeit und Schönheit gewohnt, daß er alles, was diesem entgegen ist, verachtet. Ihm ekelt vor allem Spitzfindigen, Sophistischen, Gezwungenen und Unnatürlichen, in Gedanken und Handlungen.

Diese schätzbare Würkung aber thut freylich der gute Geschmak nur, wenn er in seinem ganzen Umfange gebildet ist, dem man deßwegen auch den

*) S. Artikel Künste.

den Namen des großen Geschmaks beylegt. Menschen, denen gar nichts wichtig ist, als was die Phantasie reizt, die keine Schönheit kennen, als die sich in niedlichen Formen und anmuthigen Farben zeiget, die nur an dem Kleinen, Subtilen und Raffinirten einen Wolgefallen haben, genießen von ihrem kleinen Geschmak jene wichtigere Früchte nicht. Sie werden vielmehr, wie die Schwelger, die immer auf höhere Reizungen der Speisen raffiniren, verwöhnt, und verlieren den Geschmak an den einfachen Schönheiten der Natur. Der Geschmak kann eben so gut, als der Verstand, in Sophisterey fallen. Man weiß, auf was für nichtswürdige Kleinigkeiten die größten Genie unter den Scholastikern ihren sonst scharfen Verstand angewendet haben. Auch die Künste haben ihre Scholastiker, deren Genie und Geschmak nur auf geschraubten Witz, auf subtile Phantasien und geistreiche Tändeleyen geht, die den Leckerbissen gleichen, die zwar die Zunge reizen, aber dem Körper keine Nahrung geben.

So fürtreffliche Würkungen der große Geschmak hat, so schädlich ist dieser kleine und blos subtile Geschmak. Das Volk, bey dem er überhand genommen hat, ist verlohren; Denn es ist blos an artige Kleinigkeiten gewöhnt, legt den unnützesten Dingen, wenn sie nur die Phantasie reizen, einen hohen Werth bey; der schlechteste Mensch, wenn er nur witzig und in Kleinigkeiten sinnreich ist, wird für einen großen Mann gehalten; selbst das Laster wird rühmlich, wenn es nur in einer geistreichen Gestalt erscheinet. Wie die Spartaner ihre jungen Leute wegen begangener Diebstähle lobten, wenn sie nur sie mit solcher Geschicklichkeit verübten, daß man sie nicht dabey betroffen hatte; so ist bey den raffinirten Wollüstlingen des Geschmaks alles Lobenswerth, was witzig und fein ist. Dadurch verliert das Gemüth alle Stärke, und wird von dem Großen und Erhabenen, das die spitzfündige Phantasie weniger rührt, abgezogen. Ein witziges und schalkhaftes Lied, wird der wichtigsten Rede vorgezogen; ein Mensch, der wie Sokrates denkt und redet, macht gegen einen Petronius schlechte Figur, und Anakreon ist eine wichtigere Person, als Xenophon.

Man siehet hieraus hinlänglich, daß die Bildung des Geschmaks eine große Nationalangelegenheit sey. Vernunft und Sittlichkeit sind zwar die ersten Bedürfnisse des Menschen, der sich aus dem Staub empor heben und seine Natur erhöhen will; aber diese Erhebung vollendet der Geschmak, der beydes Vernunft und Sittlichkeit **vervollkommnet**, der Anmuth und Gefälligkeit über die Handlungen und über das ganze Leben verbreitet, und überhaupt das Gemüth für das Gute und Böse empfindsamer macht. Man hat ihm mehr, als den höhern Wissenschaften zu danken. Diese haben unmittelbar einen geringen Einfluß auf die Milderung des Charakters und der Sitten; von dem Geschmak aber kann man mit völliger Wahrheit sagen, er lasse dem Menschen nichts von seiner natürlichen Rohigkeit, und mache ihn für alles Gute empfindsam. So wie es ein Vergnügen ist in Führung solcher Geschäffte, wozu Verstand und genaue Beurtheilung der Dinge vorzüglich nöthig sind, mit verständigen Menschen zu thun zu haben, die gleich alles fassen; so ist es in Dingen, wo es mehr auf ein feines Gefühl ankömmt, angenehm, Menschen von Geschmak vor sich zu haben, weil sie leicht jedes Gute und jedes Wolanständige empfinden; da der Mangel des Geschmaks jeden Eingang, wodurch man sonst in die Herzen der Menschen dringt, verschließt. Fast noch schlimmer ist ein falscher oder

oder kleiner Geschmak; denn wo dieser einmal sich der Gemüther bemächtiget hat, da richtet man weder mit Beredsamkeit, noch mit Poesie, noch mit Musik, oder irgend einer andern der schönen Künste, etwas aus. Man hat mit Sophisten zu thun, die sich durch keine Gründe fassen lassen, sonden immer eine Spitzfindigkeit in Bereitschaft haben, die ihnen heraus hilft. Eben so üble Folgen hat ein willkührlicher Modegeschmak, der nichts schön findet, als was nach den blos willkührlichen Regeln einer eingebildeten Schönheit geformt ist. Da urtheilet man nicht mehr weder aus Einsicht, noch aus natürlichem Gefühl, sondern vergleichet alles, wie den Schnitt der Kleider, mit der Form, an die man sich gewöhnt hat, und verwirft das Fürtreflichste, blos weil es nicht nach der Mode gemacht ist.

Geschnittene Steine.

Die sogenannten edlern Steine, die sich durch Härte, Glanz und Schönheit der Farben von den gemeinen Steinen unterscheiden, haben schon in den ältesten Zeiten, als Zierrathen der Natur, die Augen der Menschen auf sich gezogen. Vermuthlich haben die Völker im Orient, die an den Ufern der Flüsse, in den Ritzen der Felsen, und bisweilen auf ihren Feldern dergleichen Steine finden, sie anfänglich ihres Glanzes halber gesammelt und geschätzt, so wie andre Völker die schönsten Federn der Vögel, oder die Schaalen der Schneken gesammelt uud zum Schmuk der Kleider angewendet, oder als Juwelen umgehängt haben. Nachdem die zeichnenden und bildenden Künste aufgekommen, gab man diesen Steinen dadurch noch einen höhern Werth, daß man Figuren und Bilder entweder vertieft oder erhaben darauf einschnitte. Es ist kein Zweig von zeichnenden und bildenden Künsten, von dem man frühere Spuhren antrifft, als dieser. Man könnte daher leicht auf die Vermuthung kommen, daß die Begierde, solche Steine durch eine künstliche Bearbeitung und Formung noch schägbarer und rarer zu machen, eine der vornehmsten Ursachen des Ursprungs und der Aufnahme der bildenden Künste gewesen. Es ist das Genie aller Völker, bey denen der Geschmak aufgekeimet hat, daß sie den Sachen, die ihnen als Geräthschaften, oder blos zum Schmuk dienen, durch angebrachte Zierrathen mehr Schönheit und einen größern Werth zu geben suchen.

Dem sey aber, wie es wolle, so ist dieses offenbar, daß kein Theil der Kunst ist, den der Fleiß und das Genie mehr bearbeitet hat, als dieser. Die Menge der aus dem Alterthum noch vorhandenen geschnittenen Steine ist unzählbar; die sich darin zeigende Kunst und Schönheit aber, sind bewundrungswürdig.

Man trifft darauf eine große Mannigfaltigkeit der Bilder und Erfindungen an; Vorstellungen der Götter, heiliger und weltlicher Gebräuche; Abbildungen alter Helden und berühmter Männer; Andeutungen großer Bedeutungen und Thaten; hieroglyphische und allegorische Vorstellungen; Thiere und Geräthschaften. Die geschnittenen Steine des Alterthums werden deßwegen als Monumente der Gebräuche, der Sitten und der Geschichte verschiedener alten Völker hochgeschätzt. Hier aber werden sie blos als Werke der zeichnenden Künste betrachtet.

Einige dieser Steine sind die ältesten Ueberbleibsel dieser Künste, andre werden mit Recht auch unter die vollkommensten Werke derselben gerechnet: zur Geschichte dieser Kunst in Absicht auf das Alterthum, sind sie ohne allen Streit die wichtigsten Materia-

Digitized by Google

terialien. Ihre große Menge, ihr verschiedenes Alter und ihre beynahe ganz vollkommene Erhaltung, da die meisten noch eben so sind, wie sie aus der Hand des Künstlers gekommen, erlauben uns, die Geschichte der zeichnenden Künste beynahe von ihrem Ursprung, bis auf ihren gänzlichen Verfall zu verfolgen. Nirgend erscheinet der erfindrische Geist verschiedener alten Völker, der fast undegreifliche Fleiß der griechischen Künstler, ihr grosser und feiner Geschmak, ihre glükliche Phantasie die höchste Schönheit der Formen auszudrüken, in hellerm Licht, als in diesen Werken. Sie werden deßwegen von allen Kennern für die wichtigsten Hülfsmittel gehalten, das Auge zur Empfindung des Schönen zu bilden. Wenn man wenige antike Statuen ausnimmt, so hat der Zeichner nichts vollkommeners, als diese Steine, um sein Auge und seine Hand zur Vollkommenheit der Kunst zu üben.

Wegen der edlen Einfalt in Darstellung der Schönheit, und des kräftigsten Ausdruks der Bedeutung, dienen sie überhaupt zur Bildung des Geschmaks. Der, dem es geglükt hat, die ganze Vollkommenheit dieser Werke zu fühlen, hat dadurch allein seinem Geschmak die völlige Ausbildung gegeben. Wessen Phantasie und Geist, den Geist, der aus denselben so hell hervorleuchtet, gefaßt und sich zugeeignet hat, der kann schwerlich in irgend einem Gegenstande des Geschmaks ein schwaches oder falsches Gefühl behalten; denn fast jede Aeusserung des guten Geschmaks wird darin angetroffen. Die Zeichnung ist von der höchsten Richtigkeit, dabey so frey und so leicht, daß sie das wahre Gepräg der Natur auf den ersten Blik zeiget. Auch in den kleinesten Köpfen zeiget sich Schönheit mit Anstand und Würde. Die Stellungen sind, nach Beschaffenheit des Ausdruks, wahrhaft und höchst anständig; jeder Gegenstand ist vollkommen das, was er seyn soll. Also ist ein unabläßiges Studium dieser Steine nicht nur dem Zeichner, sondern jedem Menschen, dem an Bildung des Geschmaks gelegen ist, auf das Beste zu empfehlen.

Zum Glük hat man leichte Mittel, diese fürtrefflichen Werke der Kunst überall auszubreiten; durch Abdrüke in Siegellak, Abgüsse in Schwefel und andre Materien, kann man sie mit der größten Leichtigkeit vervielfältigen, *) und für den Künstler und Liebhaber der Kunst hat ein guter Abdruk den Werth des Originals selbst. Man hat deßwegen nicht nöthig Reisen anzustellen, um die Cabinetter oder Sammlungen geschnittener Steine zu sehen; jeder Liebhaber kann mit mäßigen Kosten die schönsten davon sich anschaffen, und also täglich vor Augen haben.

Es ist bereits erinnert worden, daß die Kunst in harte Steine zu schneiden von hohem Alterthum sey. In Aegypten muß sie schon zu Moses Zeiten im Gebrauch gewesen seyn, da um dieselbe Zeit der Steinschneider gedacht wird, **) welche die Namen der XII Stämme in Onych eingegraben. Man findet auch, daß schon in der ältesten Geschichte der Babylonier und Perser der Fingerringe mit Steinen gedacht wird: und da man noch einige geschnittene Steine von persischem Inhalt hat, die sich von andern durch einen besondern Geschmak unterscheiden, so ist kein Zweifel, daß diese Völker diese Kunst in Steine zu schneiden würklich besessen haben.

Also ist allem Ansehen nach die Kunst im Orient entstanden, und hat sich von da aus nach Aegypten, Klein-

*) S. Abgüsse.

**) 2 B. Mos. c. XXXIX. v. 6.

asien, Griechenland und Italien ausgebreitet. Winkelmann hält dafür, daß einer der ältesten griechischen Steine, worauf der sterbende Othryades vorgestellt ist, zu den Zeiten des Anakreons verfertiget worden. †) Er zeuget von einer noch etwas rohen Kunst. Man findet bey den Alten den Namen eines Steinschneiders Theodors von Samos, der den berühmten Stein geschnitten haben soll, den Polykrates in seinem Pettschaftring getragen hat. Aber dieses ist nicht die älteste Anzeige dieser Kunst unter den Griechen; denn es erhellet aus dem Gesetze Solons, dessen Diogenes Laertius Erwähnung thut, daß dem Steinschneider, der einen Pettschaftring verkauft, verbietet, den Abdruk davon zu behalten, daß diese Kunst in Athen schon vor der 40 Olimpias ganz bekannt müsse gewesen seyn.

Einige etruskische Steine tragen die Zeichen eines sehr hohen Alters. Herr Winkelmann beschreibt *) einen, worauf fünf von den Helden des ersten thebischen Krieges vorgestellt sind, deren Namen in uralter, von der Rechten zur Linken fortlaufender Schrift darauf eingegraben sind. Ein andrer etruskischer Stein **) stellt den Tydeus vor, der sich einen Pfeil aus dem Fuße zieht. Der Name des Helden ist ebenfalls in der bemeldten alten Schreibart darauf eingegraben, aber die Arbeit ist in Ansehung der Zeichnung, der guten Verhältnisse und der Nettigkeit der Ausführung, fürtrefflich. Und hieraus erhellet, daß die alten Etrusker diese Kunst sehr frühe besessen haben.

Bey den Griechen hat sie zu den Zeiten des Alexanders den höchsten Gipfel der Vollkommenheit in Ansehung der feinen Zeichnung, der schönen Verhältnisse und der edlen Stellungen der Figuren, erreicht. Herr Winkelmann scheinet zu weit zu gehen, wenn er aus dem sterbenden Othryades schließt, daß die Kunst in Stein zu schneiden um die Zeiten des Anakreons bey den Griechen überhaupt noch nicht höher gestiegen sey, als sie auf dem bemeldten Steine sich zeiget.

In Griechenland blühete die Kunst bis auf die Zeiten der römischen Kayser, da einige fürtreffliche Künstler in dieser Art nach Rom zogen, und sie daselbst in Flor brachten. Man bewundert mit Recht die Arbeit eines Dioscorides, eines Solons, eines Evodus, eines Hyllus und andrer, †) welche unter den ersten Kaysern diese Kunst in Rom getrieben haben. Es ist ungewiß, ob die Römer sie schon besessen haben, ehe die Griechen sie zu ihnen herüber gebracht. Ihre griechische Abkunft wird dadurch wahrscheinlich, daß in der lateinischen Sprache kein Wort ist, das den griechischen Namen eines Steinschneiders *) ausdrükt. Unter den vielen Namen der alten Künstler, die man noch hier und da auf den Steinen liest, sind kaum ein Paar würklich römische. Also waren es meistens Griechen, die in Rom diese Kunst getrieben haben. Sie blieb auf einem merklichen Grad der Vollkommenheit bis auf die Zeit des Septimius Severus, und verfiel nachher, wie die andern schönen Künste.

Von Rom aus breitete sie sich fast über alle Abendländer von Europa aus. Aber in die Zeiten der letzten Kayser

†) Descrip. des pierres Gravées du feu Baron de stosch. p. 403.

*) auf der 344 Seite des gedachten Werks.

**) daſ. auf der 346 Seite.

†) S. Gemmae antiquae coelatae scalptorum nominibus insignitae a Phil. de stosch. Amst. 1724. fol.

*) Δακτυλιογλυφος.

Digitized by Google

Kayser, und in die abendländischen Provinzen des römischen Reichs, kam nur noch das Mechanische davon. Der Geist der Kunst, die vollkommene Zeichnung, der große Geschmak, der edle Ausdruk und selbst die Handgriffe, wodurch die alten Meister das Schöne aus ihrer Einbildungskraft in den Stein gebracht hatten, waren verschwunden. Unter einer beträchtlichen Menge solcher Steine, die allem Ansehen nach im dritten und vierten Jahrhundert ausserhalb Italien geschnitten worden, habe ich kaum einen gesehen, der noch einige dunkele Spuhren einer guten Zeichnung und fleißigen Ausführung gehabt hätte.

Von dem Verfall des römischen Reichs an erhielt sich das Mechanische dieser Kunst durch alle die finstern Jahrhunderte, in welchen die Künste und Wissenschaften überhaupt am äußersten Rand ihres Untergangs schwebten, so wol in Italien, als in den Provinzen des griechischen Reichs. Man verfertigte viel geschnittene Steine, fürnehmlich von erhabener Arbeit, so wol für die heiligen Gefäße, als für die Auszierung der geistlichen Gesangbücher. Auch der Gebrauch der Ringe und Pettschafte ist niemal abgekommen. Man hat in Italien 1727 zwey Ringe mit geschnittenen Steinen gefunden, die in die Hände des Marchese Alexander Capponi gekommen, worauf Köpfe von gothischen oder longobardischen Personen geschnitten waren. *) Auf der königl. Bibliothek in Berlin werden verschiedene geistliche Gesang- und Litaneybücher aus dem neunten und folgenden Jahrhunderten aufbehalten, welche mit geschnittenen Steinen aus denselben Zeiten reichlich ausgeschmükt sind, worunter einige von nicht ganz verächtlicher Arbeit sich befinden. Der Verfasser des angeführten Werks bezeuget, daß er in Bologna ein geschnittenes Siegel aus dem vierzehnten Jahrhundert gesehen, welches von guter Arbeit (molto ben fatto) ist. *)

Es ist also unrichtig, wenn man auf das Ansehen einiger Geschichtschreiber immer wiederholt, daß diese Kunst, so wie die Mahler- und Bildhauerkunst, nach dem Untergang des römischen Reichs in Italien, sich in dem Occident verlohren habe, und im funfzehnten Jahrhundert durch die Griechen aus Constantinopel wieder in die disseitigen Länder gebracht worden. Denn es ist gewiß, daß die Künste sich immer, so wol in Italien, als in Frankreich und Deutschland so gut erhalten haben, als in den Provinzen des römischgriechischen Reiches. Dieses bleibt aber ausgemacht, daß sie in dem funfzehnten Jahrhundert in Italien wieder angefangen sich ihrem ehemaligen Glanz etwas zu nähern.

Was nun insbesondere die Kunst in Stein zu schneiden betrifft, so scheinet die Anmerkung des florentinischen Professors Giuliani††) ganz richtig; daß sie unter den Päbsten Martin dem V und Paul dem II dadurch wieder ein neues Leben bekommen habe, daß die Großen in Italien damals in den Geschmak gekommen, die antiken geschnittenen Steine zu sammeln und in hohem Werthe zu halten. Er merkt insbesondere an, daß ein florentinischer Künstler, il Donatello genennt, um dieselbe Zeit angefangen, die griechische Werke der Kunst nachzuahmen.

*) Memoire degli Intagliatori moderne p. 116.

*) in dem vorher angezogenen Werk 116. 117.

†) Memoire degli Intagliatori &c. f. 122 Ein daselbst angezogener Schriftsteller schreibt vom Pabst Paul dem II. multa conquisivit undique ex Græcia & Asia & aliis gentibus &c.

Er hat in einem Pallaſt in Florenz, der den Marcheſe Riccardi zugehört, acht Stüke von flachem Schnizwerk verfertiget, von griechiſchem Inhalt. Eines derſelben ſtellt insbeſondere den Diomedes mit dem geraubten Palladium vor, welches er vermuthlich nach dem bekannten Stein der florentiniſchen Sammlung gearbeitet hat. Dieſer Donatello ſtarb zu Ende des Jahr 1466.

Ein noch größeres Leben bekam dieſe Kunſt kurz nachher durch die Verfügungen des großen Beſchützers aller Künſte, Lorenzo de Medici, in der letztern Hälfte des funfzehnten Jahrhunderts. Dieſer fürtreffliche Fürſt, den man mit Recht den Vater der Künſte und Wiſſenſchaften nennt, brachte nicht nur eine anſehnliche Sammlung alter geſchnittener Steine zuſammen, ſondern er nahm verſchiedene Steinſchneider zu ſich, munterte ſie zur Nachahmung der alten Werke auf, und theilete die Arbeit ſelbſt unter ſie aus. Man ſieht in der kayſerlichgroßherzoglichen Gallerie zu Florenz noch viele Steine, welche Lorenzo damals verfertigen laſſen. Dieſes brachte die Kunſt bald wieder empor; denn ſo bald ſich reiche und anſehnliche Liebhaber und Kenner einfinden, ſo ſieht man auch gute Künſtler entſtehen. An guten Köpfen, welche in allen Künſten glüklich fortkommen, fehlt es zu keiner Zeit. Daß aber dieſe Kunſt damals gar nicht neu, oder in ihrer erſten Wiederherſtellung, noch Florenz eigen geweſen, wie einige uns bereden wollen, ſieht man daraus, daß zur ſelbigen Zeit ein Mayländer Domenico, mit dem Zunamen de Camei, dergleichen Arbeit mit großer Geſchiklichkeit verfertiget hat. Vaſari ſagt, daß das Bild des damaligen Herzogs Ludwig des Mohren, von Domenico verfertiget, alle Arbeit derſelben Zeit übertroffen habe.

Nachdem die Kunſt in Stein zu ſchneiden auf dieſe Weiſe wieder mit neuem Eifer getrieben worden, ſtieg ſie in kurzer Zeit beynahe wieder zu der Vollkommenheit, die ſie ehedem in Griechenland bekommen hatte. Vor der Eroberung der Stadt Rom, die in das Jahr 1527 fällt, hielten ſich in dieſer Hauptſtadt eine Menge fürtrefflicher Künſtler auf, deren Namen in einem andern Artikel zu leſen. *) Dieſe bildeten die beſten alten Steine und Münzen nach, und machten ſie ſo gut, daß man noch jezo auch Kenner damit betrügen könnte. Je eifriger dieſe koſtbaren Ueberbleibſel der Kunſt des alten Griechenlands und Roms geſucht wurden, je mehr beſtrebten ſich die Künſtler, durch die Reizungen der Ehre und des Gewinnſtes getrieben, ihre Werke jenen Alten gleich zu machen und ſie an ihrer Statt unterzuſchieben.

Zum Beweis, wie weit damals dieſe Kunſt geſtiegen ſey, dienen folgende zwey Beyſpiele. Ein damaliger Künſtler, Alexandro Ceſari, mit dem Zunamen Il mæſtro greco, verfertigte für den Pabſt Paul den III eine Medaille, **) auf welcher Alexander der Große zu den Füßen des Hohenprieſters der Juden zu ſehen iſt. Dieſes Werk war von ſo außerordentlicher Schönheit, daß Michel Angelo bey Betrachtung derſelben voll Verwunderung ausgerufen hat: Dies iſt der höchſte Gipfel der Kunſt. Eben derſelbe Künſtler hat das Bild des König Heinrichs des II in Frankreich in einen Stein geſchnitten, welches nach dem Zeugniß der beſten Kenner den Alten ganz gleich kömmt. Der Kopf des Phocions von

*) S. Steinſchneider.

**) Sie iſt in das P. Bonani Numiſm. Pont. Roman. T. I. p. 199. abgebildet.

von demſelben Künſtler, der jetzo in den Händen des Herrn Zanetti iſt, ſoll keinem der beſten Antiken etwas nachgeben. *) Von dieſer Zeit an hat ſich die Kunſt in Steine zu ſchneiden in Italien bis jetzo erhalten.

Aus dieſem zweyten Vaterland der Künſte und Wiſſenſchaften breitete ſie ſich bald in andre Länder aus. Sandrat gedenket eines Nürnbergiſchen Steinſchneiders, Namens Engelhart, der Albrecht Dürers Freund geweſen. Nachher war Wilhem der V von Bayern ein großer Liebhaber und Beförderer dieſer Kunſt, nach ihm aber der Kayſer Rudolph der II, unter welchem viel deutſche Steinſchneider gelebt haben, deren wir an einem andern Orte gedenken. So viel mir aber bekannt iſt, ſind erſt in dieſem laufenden Jahrhundert deutſche Meiſter bekannt geworden, welche den beſten Welſchen und den Griechen ſelbſt an die Seite geſetzt werden können. *)

In Frankreich führte Franz der I dieſe, wie alle andre Künſte, dadurch ein, daß er aus Italien gute Künſtler in ſein Reich berufte. Seit dem hat dieſes Reich ab und zu einige wenige gute Steinſchneider gehabt. Nach Spanien kamen unter der Regierung Philipp des II ebenfalls einige italiäniſche Meiſter, und England hat zu den Zeiten der Königin Eliſabeth, und nachher bis auf unſre Zeiten viele Steinſchneider gehabt, darunter einige vom erſten Range ſind. Auf dieſe Weiſe hat ſich die Kunſt in alle Länder von Europa ausgebreitet, und bis jetzo in einem ziemlichen Grad der Vollkommenheit erhalten.

*) Gori Dactyliotheca Zanettiana Tab. III. p. 5. Venet. 1750.

**) S. Steinſchneider.

Geſchoß.

(Baukunſt.)

So nennt man in einem Gebäude, das aus mehrern über einander liegenden Abtheilungen beſteht, die oberen Abtheilungen, zu denen man durch Treppen hinaufſteiget. Sie werden auch Stokwerke, und itzt ſchon vielfältig mit dem franzöſiſchen Namen Etages genennt. Man ſagt von einem Hauſe, es ſey von einem, zwey, drey Geſchoſſen, oder Stokwerken, wenn über die unterſten, gerade über der Erde liegenden Zimmer, noch ein, zwey oder drey Aufſätze von Zimmern gebauet ſind. Nämlich die unterſten Wohnungen werden eigentlich noch nicht zu den Geſchoſſen gerechnet. Dieſer Bedeutung des Worts zu Folge wäre ein Haus von drey über einander liegenden Wohnungen, und drey Reyhen über einander ſtehender Fenſter, nur von zwey Geſchoſſen, weil die unterſte Wohnung noch zwey andre über ſich hat.

Man unterſcheidet auch ganze und halbe Geſchoſſe. Die ganzen ſind in gemeinen Wohnhäuſern wenigſtens zehen und höchſtens vierzehen Fuß hoch; in Pallälten fünfzehen bis zwanzig; die halben Geſchoſſe, die auch Attiken *) genennt werden, haben nur die halbe Höhe.

An den Außenſeiten werden gemeiniglich die Geſchoſſe durch Bänder und Geſimſe von einander abgeſondert; es ſey denn, daß nach römiſcher Art Säulen oder Pilaſter von dem Fuße des Gebäudes bis an das Gebälke gehen, in welchem Fall dieſe Abſonderung der Geſchoſſe nicht ſtatt haben kann. Man giebt auch dem erſten Geſchoß oft ſeine beſondere

*) S. Attiken.

Plinthe. Eine Außenseits von zwey und mehrern Geschossen, die nicht durch Bänder oder Gesimse abgetheilt sind, hat ein zu mageres Ansehen; hingegen giebt die Abtheilung der Geschosse den Außenseiten nicht nur ein gutes Ansehen, sondern erwekt auch zugleich den Begriff einer mehrern Festigkeit. An den Außenseiten gemeiner Wohnhäuser zeiget sich der gute oder schlechte Geschmak eines Baumeisters auf den ersten Blik, aus der Abtheilung der Geschosse. Der gute Baumeister weiß alles so einzurichten, daß jedes Geschoß ein Ganzes ausmacht, dessen Theile nicht gegen das ganze Gebäude, sondern nur gegen das Geschoß abgemessen werden.

Gesellschaftstänze.

So nennt man die Tänze, welche keine besondere Handlung oder Bedeutung haben, auch nicht als ein Schauspiel aufgeführt werden, wie die Ballete,*) sondern blos in Privatgesellschaften, zum Vergnügen und Zeitvertreib der tanzenden Personen selbst, getanzt werden. Man nennet sie auch gemeine Tänze oder Cammertänze. Sie sind von sehr vielerley Gattungen, französische, englische, polnische, deutsche Tänze u. s. f. deren jede wieder verschiedene Arten hat. Verschiedene Anmerkungen, über diese Tänze überhaupt kommen in einem andern Artikel vor.**)

Gesicht.

(Zeichnende Künste.)

Dieses Wort wird bisweilen als ein Kunstwort gebraucht, um bey Zeichnung der Figuren ein gewisses Längenmaaß auszudrüken, welches, wie der Model in der Baukunst, zur Einheit angenommen wird. Weil man gefunden, daß bey einem wolgewachsenen Menschen die ganze Länge des Körpers, so wie seine Breite bey gerade ausgestrekten Armen von der Spitze des längstens Fingers der einen Hand bis an die Spitze desselben an der andern, ohngefehr zehenmal die Länge des Gesichts vom Anfang der Stirne bis unter das Kinn, ausmache, so hat man die Gesichtslänge überhaupt zum Maaßstab der Größen angenommen.

Dieselbe wird in drey Theile getheilt, wozu die Natur selbst den Wink gegeben, indem sie die Höhe der Stirn, die Länge der Nase, und dann die Länge von der Nase bis unten an das Kinn gleich gemacht hat. Dieser Drittel des Gesichts wird auch eine Nase genennt.

Gesichtskreis.

(Zeichnende Künste.)

Bedeutet den ganzen Raum, den ein Mensch mit unverwandtem Auge auf einmal übersehen kann, oder würklich übersieht. Es kömmt in den zeichnenden Künsten bey verschiedenen Gelegenheiten viel darauf an, wie weit der Gesichtskreis ausgedehnt oder eingeschränkt werde. Wenn man setzet, das Auge liege in dem Mittelpunkt einer holen Kugel, so ist ohngefehr die Hälfte der, vor dem Auge liegenden, Hälfte der Kugelfläche ihr Gesichtskreis. Dieses wird aus folgender Vorstellung deutlich werden.

*) S. Ballet.

**) S. Tanz.

Bey

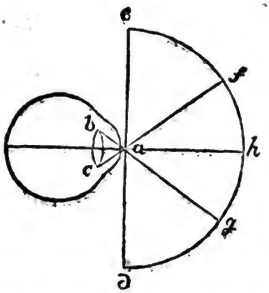

Bey a ist der Mittelpunkt des halben Zirkels d g h f e, den man sich entweder in einer waagerechten oder in einer senkrechten Fläche liegend vorstellen kann. In diesem Punkte liegt der Stern des Auges, wodurch das Licht fällt. Nun können zwar aus jedem Punkte des halben Zirkels, wenn man nur die Punkte e und d ausnimmt, Lichtstrahlen in das Auge fallen; aber die Strahlen, die ein deutliches Sehen verursachen sollen, müssen so einfallen, daß sie auch zugleich durch die so genannte crystallene Linse des Auges b c durchfallen, die in einiger Entfernung hinter dem Augenstern liegt. Daher kann kein Punkt der Bogen d g oder e f sichtbar werden, und nur die Punkte des Zirkels, die in dem Bogen f h g liegen, sind sichtbar. Wenn man nun setzet, daß sich der Zirkel an der Linie a h, als an einer Axe herumdrehte, so beschreibet der Bogen f h g eine Kugelfläche, die der eigentliche Gesichtskreis des Auges ist. Alles was in der Höle der Kugel, außer dieser Fläche liegt, ist unsichtbar.

Ganz genau läßt sich die Größe des Bogens f h g nicht bestimmen, weil der Abstand der crystallenen Linse vom Augenstern, nicht immer gleich ist. Man kann indessen zum Behuf der zeichnenden Künste für gewiß annehmen, daß der Bogen f h g nicht viel über den vierten Theil des ganzen Umkreises des Zirkels sey.

Bisweilen versteht man durch den Ausdruk Gesichtskreis, aber durch eine unrichtige Anwendung des Worts, die Höhe des Auges über dem Horizont, oder über die waagerechte Fläche der Erde, weil man von einem Gemählde sagt, es habe einen niedrigen oder hohen Horizont, wenn der Augenpunkt in einer großen oder geringen Höhe über dieser Fläche genommen wird. Davon wird in dem folgenden Artikel gesprochen.

Gesichtspunkt.

(Zeichnende Künste.)

Der Ort, aus welchem man eine Landschaft oder jede andre Scene sichtbarer Dinge übersieht; man nennt ihn auch die Lage des Auges. Eine Stadt, oder ein Garten zeiget sich ganz anders, wenn man von einer nahen Höhe darauf herunter sieht, als wenn man weit davon entfernt, oder weniger hoch steht. Also verändert der Gesichtspunkt die anscheinende Gestalt der Dinge. Es kömmt also bey Gemählden und Zeichnungen sehr viel darauf an, daß man für jede Scene einen vortheilhaften Gesichtspunkt annehme. Die schönste Landschaft könnte aus einem Gesichtspunkt gezeichnet werden, in dem sie ihre Schönheit verlöre.

Aber außer dieser allgemeinen Vorsichtigkeit sich in den vortheilhaftesten Gesichtspunkt zu stellen, die man dem Geschmak des Mahlers überlassen muß, giebt es noch besondere Regeln zu der guten perspektivischen Zeichnung der Gemählde, denen zufolge der Zeichner den Gesichtspunkt, aus welchem das Gemählde muß angesehen werden, bey der Zeichnung festsetzet. Nach diesem Punkt richtet sich alles Perspektivische der Zeichnung, und sie wird, wenn auch alle Regeln der Perspektiv genau beobachtet werden, gut oder schlecht,

nach der guten oder schlechten Wahl des Gesichtspunkts. Damit alles, was hierüber anzumerken ist, seine völlige Deutlichkeit habe, müssen wir hier vorläufig einige Grundbegriffe der Perspektiv feste setzen.

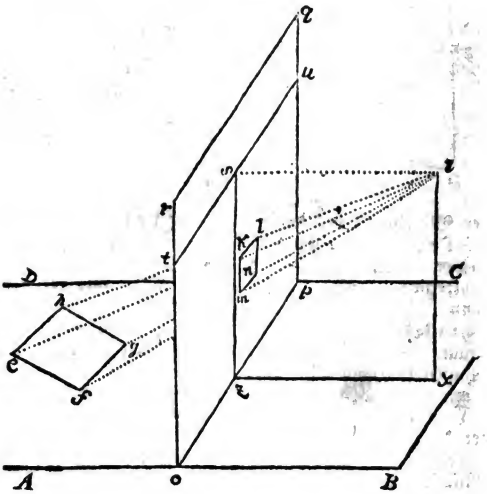

Man stelle sich eine waagerechte Fläche A B C D vor, auf welcher die Gegenstände, die man zeichnen will, stehen, und o p q r stelle die Tafel vor, auf welche die Zeichnung gemacht werden soll; i sey der Gesichtspunkt oder die Stelle, wo das Auge ist das die auf der Fläche A B C D liegenden Gegenstände sieht. Nun sollen sie auf der Tafel so gezeichnet werden, daß es dem in i stehenden Auge einerley ist, ob es die Sachen selbst, oder die auf der Tafel gemachte Zeichnung, sehe.

Hier ist sehr leicht zu sehen, daß so wol der Ort, wo jeder Gegenstand in der Zeichnung zu stehen kömmt, als auch seine Figur und Größe, sich durch den veränderten Gesichtspunkt verändern würde. Dieser Punkt könnte so schlecht gewählt werden, daß kaum eine Sache eine kennbare Gestalt behielte, und auch so, daß in der Lage der Sachen sich alles verwirren würde.

Es ist also hier, wo von der besten Lage des Auges die Rede ist, auf drey Dinge zu sehen. Auf den Abstand des Auges vom Gemählde i s, auf seine Höhe über die Grundfläche i x, und auf seine Richtung.

Nun bedenke man zuförderst, daß der Winkel t i u, unter welchem die Breite der Tafel ins Auge fällt lediglich von der Entfernung des Auges von der Tafel abhänge. Ist diese Entfernung halb so groß, als die Breite der Tafel, so fällt die ganze Tafel unter einem Winkel von 90 Graden in das Auge. Wenn man nun als einen Grundsatz annimmt, daß man auf einem Gemählde nicht mehr

mehr vorstellen soll, als das Auge auf einmal mit unverwandtem Blik übersehen kann, so folget daraus, daß der Winkel t i u nicht könne über 90 Grade seyn: *) deßwegen kann der Gesichtspunkt zur perspektivischen Zeichnung nicht näher an die Tafel gerükt werden, als die halbe Breite der Tafel beträgt.

Es ist aber nicht einmal rathsam, den Gesichtspunkt so nahe an der Tafel zu nehmen, weil die äußersten Gegenstände bey dieser Nähe noch zu sehr würden verstellt werden. Allzu groß aber muß man die Entfernung des Auges auch nicht nehmen; weil dadurch die allmählige Verkleinerung der, sich vom Vodergrund entfernenden, Theile nicht mehr merklich genug, und also überhaupt die ganze Scene, oder das ganze Gemählde flach werden würde.

Die Höhe des Gesichtspunkts bekömmt ihre Einschränkungen auf eben die Art, wie seine Entfernung. Es ist aus dem vorhergehenden klar, daß der Winkel s i z nicht wol kann 45 Grade groß seyn; weil in diesem Fall die nahe an der Grundlinie liegenden Gegenstände nicht deutlich in das Auge fallen. Es ist also allemal nothwendig, die Höhe des Gesichtspunkts geringer zu nehmen, als den Abstand desselben von der Tafel.

Indessen kömmt es dabey auch auf die Höhe der vorzustellenden Gegenstände an. Wenn z. E. ein hoher Thurm abzuzeichnen wäre, dessen Spitze sich sehr hoch über die Linie des Horizonts erhebte, so muß auch die von der Spitze des Thurmes in den Augenpunkt gezogene Linie mit der Horizontallinie keinen Winkel machen, der über 45 Grade groß wäre. Wenn also sehr hohe Sachen vorzustellen sind, deren oberste Höhe deutlich in die Augen fallen soll, so muß der Gesichtspunkt eine ihnen dergestalt angemessene Höhe habe, daß sie nicht undeutlich werden. Dieses aber ist bey der geringsten Kenntniß der Geometrie so leicht, daß es nicht nöthig ist, die Sache hier besonders auszuführen.

Endlich ist die Richtung des Auges zu betrachten, oder die Richtung der Linie i s. Man übersieht eine Scene am deutlichsten, wenn man so gerade davor steht, daß die Richtung des Auges mitten in dieselbe geht. Eine Schaubühne z. E. und alles, was darauf vorgeht, fällt am besten ins Gesicht, wenn man gerade der Mitte der Bühne gegenüber steht. Daher liegt auch der Augenpunkt in den meisten Gemählden mitten in der Tafel, welches bey allen den Gemählden nothwendig ist, auf denen die Hauptsachen mitten auf der Tafel gezeichnet sind. Es giebt aber auch verschiedene Fälle, wo dieser Punkt aus der Mitte gegen das eine oder andre Ende der Tafel herausgerükt wird. *)

Dieses ist also, was der Zeichner bey der Wahl oder Festsetzung des Gesichtspunkts zu überlegen hat.

Ein Gemählde zeiget sich nur alsdenn in seiner Vollkommenheit, wenn das Auge dessen, der es betrachtet, gerade in dem Gesichtspunkt, auf den sich seine perspektivische Zeichnung gründet, steht. Daher kömmt es, daß Kenner, um ein Gemählde recht zu beurtheilen, dasselbe, wo es möglich ist, allemal aus dem wahren Gesichtspunkt betrachten. In Gallerien aber, wo die Gemählde aufgehangen sind, geht es selten an.

*) S. Gesichtskreis.

*) S. Augenpunkt.

Gesims.

(Baukunst.)

Eine aus mehrern Gliedern bestehende Einfassung an dem obersten, bisweilen auch an dem untersten Ende einer Mauerwand, oder einer Oeffnung. Also sind die Einfassungen, die

die in den Zimmern zu oberst an der Deke um die Wände herumlaufen, Gesimse, die den Wänden von oben ihre Einfassung geben. Wenn die Wände auch unten an dem Fußboden solche, aus mehrern Gliedern bestehende, Einfassungen haben, so werden sie **Fußgesimse** genennt. Eine solche Einfassung, die an einem Haus gerade unter dem Dache herumläuft, wird das **Hauptgesims** des Hauses genennt. *) Auch die Oeffnungen, als Thüren und Fenster, wenn sie ihre völlige Verzierung bekommen, werden oben mit Gesimsen eingefaßt.

Das Gesims dienet zur Begränzung und Vollendung der Theile, die davon ihre Einfassung bekommen, damit sie als etwas Ganzes erscheinen, wie anderswo deutlich gezeiget worden: **) mithin ist es eine wesentliche Verzierung ganzer Gebäude, der Oeffnungen, der Wände in Zimmern und freystehender zu bloßer Einschließung eines Platzes dienender Mauren.

Sie werden auf sehr vielerley Arten gemacht. Die vollständigsten Gesimse sind die, welche nach Art der Gebälke gemacht sind, wie die Hauptgesimse der Häuser, und die Gesimse über große Hausthüren, an denen die Oberschwelle die Stelle des Unterbalkens, der darauf folgende Streifen den Fries, und dann die darüber hervorstehenden Glieder den Kranz vorstellen. Sie können aus vielerley platten und runden, ausgebogenen oder ausgekehlten Gliedern bestehen, deren Anzahl und Verhältniß keinen besondern Regeln unterworfen ist. Sie müssen allemal nach Maaßgebung der Ordnung und des in dem Gebäude mehr oder weniger herrschenden Reichthums ausgesucht werden. Man kann aber aus den verschiedenen Gesimsen, die auswendig und inwendig an den Gebäuden angebracht sind, gar bald den guten oder schlechten Geschmak eines Baumeisters erkennen. *)

Einige allgemeine Regeln müssen bey jedem Gesims wol in Acht genommen werden. Seine ganze Höhe, wenn es nach Art eines Gebälks gemacht ist, wird nach den Verhältnissen der großen Gebälke an den Säulenordnungen genommen. Die Gesimse an den Wänden der Zimmer aber, wo sehr selten die Glieder, die den Unterbalken und den Fries vorstellen, angebracht werden, können nach dem Verhältniß des Kranzes am Gebälke gemacht werden, vom zwölften bis zum fünfzehenden oder sechszehenden Theil der Höhe der Wand.

Die Menge der kleinen Glieder muß man dabey vermeiden, und die Auslaufungen müssen vom untersten bis zum obersten Glied immer zunehmen. Die ganze Auslaufung kann der Höhe des Gesimses gleich seyn, oder gegen sie das Verhältniß wie 3 : 4, oder wie 2 : 3 haben.

Die Wandgesimse in den Zimmern werden gegenwärtig so gemacht, daß das oberste Glied nicht unmittelbar an die Deke anschließt; man läßt über dem Gesims eine große Holkehle an die Deke anlaufen. Dieses ist unstreitig besser, als die alte Art; denn ein Gesims kann wegen seiner Auslaufung nichts tragen, sondern alle Last muß auf die feste Mauer gesetzt werden.

*) S. Gebälk.

**) S. Ganz.

Gespräch.

Kurze unter mehrern Personen abwechselnde Reden, nach Art derjenigen, die in dem täglichen Umgang über Geschäfte, Angelegenheiten, oder über spekulative Materien vorfallen. Dergleichen Gespräche machen eine besondere Gattung der Werke redender Künste, die eine nähere Beleuch-

*) S. Glieder.

Beleuchtung der Critik verdienet. Es ist aber hier blos von den Gesprächen die Rede, die eine ästhetische Behandlung vertragen, und als Werke des Geschmaks erscheinen; denn diejenigen, die philosophische Untersuchungen, oder Beweise gewisser Wahrheiten nach den Regeln der Vernunftlehre zum Grunde haben, wie die Gespräche, darin Plato und Xenophon die sokratische Philosophie vorgetragen, oder die Dialogen des Cicero, gehören der Philosophie zu, und können nicht eigentlich zu den Werken der Beredsamkeit oder Dichtkunst gerechnet werden. Die philosophischen Gespräche haben mehr deutliche Erkenntniß, als lebhaftes Gefühl der Sachen zum Endzwek; deßwegen auch Quintilian sie den Werken der Beredsamkeit entgegen sezt. †)

Gespräche, die man als Werke des Geschmaks anzusehen hat, zielen nicht auf methodische Untersuchungen ab; sie sind Aeußerungen der Sinnesart der sich unterredenden Personen, die darin ihren Geist und ihr Herz entfalten, ihre eigene Art die Sachen zu sehen und zu empfinden an den Tag legen. So sind die Gespräche, die Lucianus geschrieben, und die in dem Drama vorkommenden Reden.

Wir müssen uns, um den Werth dieser Gattung richtig zu beurtheilen, und auch um zu einigen Grundsätzen über ihre wahre Beschaffenheit zu gelangen, zuvoderst in den eigentlichen Gesichtspunkt stellen, aus dem man das Gespräch zu beurtheilen hat.

Unstreitig ist das menschliche Gemüth, dessen Art zu denken, zu empfinden, zu begehren und zu verabscheuen, der interessanteste Gegenstand unserer Betrachtung. Einem denkenden Menschen kann nichts angenehmeres seyn, als bey gewissen Gelegenheiten in die Seelen anderer Menschen hineinzuschauen, ihre Gedanken darin zu lesen und ihre Empfindungen zu fühlen. Es geschieht allemal mit Vergnügen, wenn man unbemerkt Menschen von lebhafter Physionomie beobachten kann; blos weil man die Gedanken und Empfindungen der Seele einigermaaßen auf ihren Gesichtern siehet. Dergleichen Beobachtungen des innern Zustandes der Menschen sind aber zugleich höchst nützlich, indem das darin liegende Gute und Böse vortheilhafte Eindrüke in uns zurüke läßt. Ein scharfer Beobachter der Menschen darf nur noch einigermaaßen unpartheyisch gegen sich selbst seyn, um durch seine Beobachtungen jedes Gute, das er sieht, sich zuzueignen und jedes Schlechte zu Besserung seiner eigenen Fehler anzuwenden.

Wie nun die schönen Künste überhaupt durch ihre Schilderungen ersetzen, was uns an würklicher Erfahrung abgeht, so ist es ein wichtiger Theil ihres Zweks, uns die Beobachtung über die Sinnesart der Menschen zu erleichtern. Darum mahlt der Historienmahler die Scenen, die wir selbst nicht gesehen haben, und läßt uns durch die Gesichter der Personen in ihre Seelen hinein schauen; darum schildert uns der Geschichtschreiber die Charaktere der Personen; darum bringt der epische Dichter dieselben mit allen Umständen der Handlung so lebhaft, als es ihm möglich ist, vor die Phantasie. Der größte Werth aller dieser Werke besteht darin, daß wir dadurch die verschiedenen Sinnesarten, Charaktere und innere Kräfte der Menschen kennen lernen. Der dramatische Dichter aber übertrift darin alle andren, weil er uns die Personen selbst, so wie sie handeln und reden, vor Augen stellt.

†) Er sagt von einer gewissen Art des Vortrages, in welchem Schlüsse auf Schlüsse folgen, er sey, *Dialogis et dialecticis disputationibus similior, quam nostris Operis* actionibus. Instit. V. 14. 27.

stellt. Da sieht man sie, hört sie zugleich laut denken, und empfindet zugleich, was sie selbst fühlen.

Man sollte denken, die beste Gelegenheit das innerste des Menschen durchzuschauen, wäre die, da man, von ihm unbemerkt, ihn laut denken hörte. Und doch ist ein noch besseres Mittel dazu, nämlich dieses: daß man ihm zuhöre, wenn er, ohne die geringste Zurükhaltung, mit einem andern spricht; denn dieser andre giebt ihm durch Einwürfe, oder durch Aufmunterung, oder durch seine Art zu denken, Gelegenheit, sich lebhafter und bestimmter auszudrüken, und seine ganze Seele mehr zu entfalten. Als solche Unterredungen müssen wir die Gespräche ansehen, von denen hier die Rede ist; und dieses ist der wahre Gesichtspunkt, in den wir uns zu stellen haben, um sie zu beurtheilen.

Das Gespräch ist demnach eine Nachahmung einer Unterredung solcher Personen, die ihre Art zu denken und zu fühlen so gegen einander entfalten, daß der ihnen unbemerkte Zuhörer in das innerste ihrer Gemüther hineinsehen kann. Es giebt zwar bisweilen Gespräche, da die redenden Personen sich verstellen; in diesem Fall aber ist alles so veranstaltet, daß uns die Verstellung, die Ursachen derselben, und die ganze Lage der Sachen zum voraus bekannt ist, so daß diese Verstellung uns nicht hindert, die wahren Gedanken der Redenden auf das helleste zu sehen.

Die Wichtigkeit dieser Dichtungsart ist aus dem, was bereits hier davon angeführt worden, hinlänglich abzunehmen. Es ist offenbar, daß der rechtschaffene Mann und der Böswicht, der Sophist und der gerade Mensch, der Kleinmüthige und der Großmüthige, auf diese Weise am lebhaftesten können geschildert werden. Der große Kenner der Menschen kann sie so reden machen, daß man bey jedem Wort tief in das innerste ihrer Seelen hineinblikken kann.

Auch ist diese Gattung des Vortrages sehr bequem gewisse Wahrheiten, die nicht so wol durch Vernunftschlüsse, als durch das anschauende Erkenntniß einleuchtend werden, in ihr vollestes Licht zu setzen. Ein ununterbrochener Vortrag der Gedanken hat die Art einer Beschreibung an sich; da das Gespräch der würklichen Vorzeigung der Sache ähnlich ist, wo jedes Einzele, darauf es ankömmt, mit dem Finger gezeiget wird.

Wir haben also zwey Arten des Gespräches zu betrachten; die eine Art schildert die Sinnesart der Menschen, die andre setzet gewisse Wahrheiten in das helleste Licht. Wir wollen Kürze halber diese lehrende, jene schildernde Gespräche nennen. Beyde Arten können, wie schon oft geschehen, entweder als für sich bestehende kleine Werke der redenden Künste erscheinen, oder als Theile größerer Werke, dergleichen die einzeln Scenen im Drama sind. Es wäre der Mühe wol werth, daß jemand den eigentlichen Charakter des Gespräches, den sich dazu vorzüglich schikenden Inhalt, und dann den besten Vortrag desselben besonders untersuchte. Hier können wir weiter nichts thun, als den forschenden Kunstrichter dazu aufmuntern, und einige Grundbegriffe für die Ausführung dieser Sache an die Hand geben. Aber die völlige Theorie der Kunst des Gespräches müssen wir andern zu entwikeln überlassen. Wir wollen zuerst die lehrenden Gespräche betrachten.

Man kann nicht jede Wahrheit ästhetisch vortragen, und noch weniger schiket sich für jede das Gespräch. Diejenigen, die durch förmliche Untersuchungen, durch methodische Zergliederung der Begriffe, durch eine Folge von Vernunftschlüssen festgesetzt werden müssen, überläßt der

Dichter

Dichter den Philosophen; er aber sucht nicht so wol Wahrheiten zu beweisen, als sie fühlbar zu machen. Das Gespräch soll weder die Stelle einer Abhandlung, noch einer methodischen Untersuchung vertreten; es ist ein kleines, aber sehr genau ausgezeichnetes Gemählde, aus dessen Anschauen eine Wahrheit mit der größten Lebhaftigkeit empfunden wird. Wir befinden uns bisweilen in Umständen, oder sehen eine gewisse Lage der Sachen vor uns, die uns eine zwar schon erkannte, oder doch vermuthete, aber dunkel gefühlte Wahrheit, in einem so hellen Lichte zeigen, daß wir in angenehme Verwundrung darüber gerathen. Da schiket sich nun das Gespräch vorzüglich, dieselbe andern eben so hell einleuchtend zu zeigen. Es dienet dem Leser, den man als die zweyte redende Person ansieht, die Umstände und die Lage der Sachen, aus denen dieses Licht entsteht, von Stük zu Stük zu zeigen, und ihn genau in den Gesichtspunkt zu setzen, darin man selbst ist. Was in dem gewöhnlichen Vortrag bisweilen ein Beyspiel, ein Gleichniß, eine Fabel zur genauen Fassung einer Wahrheit thut, wird durch das Gespräch auf eine noch bestimmtere Weise erhalten, weil es ein solches Gemählde ist, das auf das genaueste ausgezeichnet worden. Auf diese Weise können also einfache Wahrheiten, die man nicht wol anders, als anschauend erkennen kann; sittliche und politische Maximen, Lebensregeln und andre praktische Wahrheiten, durch das Gespräche ihre genaueste Bestimmung und zugleich ihr höchstes Licht erhalten.

Dieser Vortheile halber ist das lehrende Gespräch eine höchst schäzbare Gattung der Beredsamkeit, bequemer, als irgend eine andre Gattung, die wichtigsten Beobachtungen der Vernunft in der höchsten Einfalt und Deutlichkeit vorzutragen. Dieses ist gerade das, was der Philosophie noch am meisten fehlet. Der Reichthum an nüzlichen Wahrheiten, der durch die Cultur der Weltweisheit täglich zunimmt, ist doch von geringem Nutzen, so lange nur wenig scharfsinnige Philosophen den Besiz derselben für sich behalten. Wenn der Nutzen der entdekten Wahrheit sich über ein ganzes Volk ausbreiten soll, so müssen die wichtigsten Lehren, deren Anwendung sich weit über Geschäffte und über Unternehmungen erstreket, auf eine so faßliche und zugleich so einleuchtende Art vorgetragen werden, daß man sich derselben mit eben der Leichtigkeit bedienen kann, mit welcher man sich vermittelst der glüklichen metaphorischen Ausdrüke einzeler Begriffe bedienet, die ohne solche Einkleidung schwer zu fassen wären. Diesen Dienst kann die Philosophie von dem Gespräch erwarten. Nur Schade, daß dieses Feld bis dahin noch so wenig bearbeitet worden; denn in der That muß man sich in der Litteratur aller alten und neuen Völker weit umsehen, um in dieser Art auch nur hier und da etwas Vollkommenes zu finden, wenn man einige in dieser Art einschlagende Scenen der dramatischen Poesie ausnimmt.

Freylich ist es schwer ein vollkommenes Gespräch von dieser Art zu machen; denn nicht nur sind die Gelegenheiten, da man wichtige Wahrheiten in dem hellen sinnlichen Lichte das hiezu nöthig ist, stehet, selten, und diese hellen Sonnenblike der Vernunft schnell vorübergehend; sondern auch die leichtesten und hellesten Wendungen, die man dem Gespräche zu geben hat, schwer zu finden. Unter die besten Werke dieser Art sind die zu zählen, die den Lord Littleton zum Verfasser haben, ob sie gleich nicht alle von gleicher Stärke sind.

Wer in dieser Art zu schreiben glüklich seyn will, muß eine große Kenntniß

niß des menschlichen Verstandes besitzen, und mit scharfen Blikken in alle Tiefen desselben eindringen. Er muß nicht nur, welches schon schwer genug ist, die Gedanken der Menschen in allen ihren Wendungen und Krümmungen verfolgen, sondern das ganze Gemählde derselben durch wenige meisterhafte Züge in vollem Lichte darstellen. Allem Anschein nach ist dieses in den redenden Künsten das allerschwereste.

Dieses lehrende Gespräch kann entweder einzeln für sich behandelt, oder hier und da im Drama angebracht werden, wo es um so viel vortheilhafter stehen kann, da die Materie der Unterredung, die Charaktere der redenden Personen und die besondern Umstände, darin sie sich befinden, schon ohne dem sehr hell vor den Augen des Zuschauers liegen.

Das schildernde Gespräch macht die andre Art dieser Gattungen aus. Es hat eine genaue und lebhafte Kenntniß des Menschen zur Absicht, und überhaupt die folgende Form. Eine der unterredenden Personen ist die Hauptperson des Gespräches, deren Charakter der Dichter sehr bestimmt muß gefaßt haben. Nun nimmt er sich vor, irgend einen merkwürdigen Zug dieses Charakters, oder die Art, wie sich eine Gesinnung durch denselben entfaltet, wie etwa eine Leidenschaft sich darin äußert, auf das genaueste und lebhafteste zu schildern. Darum setzet er die Hauptperson in Umstände, die dazu am vortheilhaftesten sind; er nimmt noch eine oder zwey Personen an, deren Fragen, Einwendungen und übrige Reden genau abgepaßt sind, jeden Gedanken der Hauptperson in hellerm Lichte zu zeigen. Das ganze Gespräch ist so eingerichtet, daß der Leser sich einbildet, er höre einem Gespräche, da die unterredenden Personen ihn in das Innerste ihrer Seelen hinein schauen lassen, ihnen unbemerkt zu.

Es fällt in die Augen, mit was für großem Vortheil ein Kenner des menschlichen Herzens sich dieser Art zu schreiben bedienen könne. Man kann den Menschen nicht anders, als aus seinen Gedanken und Empfingungen kennen; diese sieht der scharfsinnige Beobachter in den tiefsten Winkeln des Herzens und bringet sie durch den Ausdruk der Rede an den Tag. Dadurch entfaltet er jede Sinnesart und jede geheime Aeußerung der Empfindung vor unserm Gesichte; zieht dem Heuchler die Larve der Rechtschaffenheit ab, stellt den listigen Sophisten in den krummen Irrwegen seiner List blos; deket auch das liebenswürdige Gemüth des Redlichen auf, daß wir es lieben und verehren. Solche Gespräche sind in dem eigentlichsten Sinn Schilderungen der Seelen, und solche Schilderungen, die nicht wie Gemählde, vor uns stehen, sondern lebendige Abbildungen, da wir selbst auf der Scene stehen, wo alles vorgehet. Alles was im menschlichen Gemüthe schätzbar und liebenswürdig, was verächtlich und abscheulich ist, wird dadurch fühlbar gemacht.

Wer in dieser Art glüklich seyn will, muß das menschliche Herz bis auf sein innerstes erforschen, und dann den Ausdruk und jeden Ton der Rede völlig in seiner Gewalt haben; zwey sehr schwere Sachen. Und dennoch hat man in dieser Art ungleich mehr vollkommene Muster, als von dem lehrenden Gespräch. Der Mensch zeiget sich dem scharfen Auge des Kenners täglich, aber die Wahrheit erscheinet auch den Weisesten nur höchst selten in dem völligen Glanz ihrer einfachen Schönheit. Es ist leichter alle krummen Gänge des Herzens, als den einzigen geraden Weg der Wahrheit auszufinden.

So

So viel Scharfsinnigkeit erfodert wird, die Gedanken des Gesprächs zu erfinden, so schwer ist es auch auf der andern Seite, den wahren Ausdruk, besonders aber den, jedem Inhalt genau angemessenen, Gang und eigentlichen Ton der Rede zu treffen. In keiner Gattung der Rede ist das, was zum Ausdruk gehört, schwerer, als in dieser.

Außer einer vollkommenen Beugsamkeit des Genies, das sich schnell in jede Sinnesart und in jeden Gesichtspunkt zu setzen wisse, wird eine große Kenntniß der Welt und eine ungemeine Fertigkeit in dem menschlichen Verstand und Gemüth, jede Kleinigkeit, nicht nur genau zu bemerken, sondern auch leicht auszudrüken erfodert. Nur der, welcher durch einen langen Umgang sich mit allen Arten der Menschen bekannt gemacht, wer sie genau studirt, ihnen mit größter Aufmerksamkeit zugehört hat, und dann überdem noch die Gabe besitzt, sich vollkommen, leicht und fließend auszudrüken, kann in diesem Theil der Kunst glüklich seyn.

Hieraus läßt sich auch abnehmen, daß von den verschiedenen Zweigen der redenden Kunst die dramatische Poesie, an welcher die Kunst des Gespräches so großen Antheil hat, sich am spätesten entwikle. Wer lebhaft oder groß denket und empfindet, der hat schon das Wichtigste, was zu den meisten Werken der Beredsamkeit und Dichtkunst gehört. Beredte Männer, epische und lyrische Dichter können unter einem Volk aufstehen, das in der Cultur des Genies noch nicht gar weit gekommen ist. Aber die feine Kunst, den Verstand und das Herz der Menschen in ihren feinesten Aeußerungen durch das Gespräch zu schildern, hat weit mehr auf sich, und ist die Frucht eines langen Nachdenkens, und des feinesten Gefühles. Wie sehr lange hatten nicht die Griechen ihren Homer, bevor ein Aeschylus oder Sophokles aufstund? Das vollkommene Drama scheinet nicht eher möglich zu seyn, als bis ein verfeinerter Geschmak sich ganz über den gesellschaftlichen Umgang der Menschen verbreitet hat. Erst dieser bringet die Genie, die an genauer Beobachtung der Menschen ihre Lust haben, auf die Gedanken, sie auf das genaueste zu studieren: und nur dadurch gelangen sie zu der, ihnen so nothwendigen, Leichtigkeit und Richtigkeit des Tones, und alles dessen, was zum Ausdruk gehöret.

Gewand.

(Zeichnende Künste.)

Mit diesem Wort drükt man überhaupt alles aus, was in zeichnenden Künsten zur Bekleidung so wol der Figuren, als auch lebloser Dinge gebraucht wird, und was man in der Kunstsprache gar ofte mit dem französischen Wort Drapperie bezeichnet. Die gute Bekleidung der Figuren und die geschikte Behandlung der, auch bey leblosen Dingen, angebrachten Gewänder, macht einen wichtigen und schweren Theil der Kunst des Zeichners und des Mahlers aus. Schon in der Natur selbst trägt das Gewand, so wol durch seine Form, als durch die Farbe viel zum guten Ansehen der Sachen bey; aber noch weit mehr in den Werken der Kunst, wo auf die Gruppirung, auf die Haltung der Gemählde, auf das Helle und Dunkele, und auf die Harmonie der Farben ungemein viel ankommt.

Wenn gleich die Anständigkeit es zuließe, in historischen Gemählden und Portraiten die Figuren ganz nakend zu mahlen, so würde der Künstler andrer Vortheile halber das Gewand dennoch einführen, weil es ihm zur Zusammensetzung und zu vielen, der Vollkommenheit eines Gemähldes

mählides unentbehrlichen Dingen, große Dienste leistet.

Nichts ist geschikter einer Gruppe von Personen die beste mögliche Form zu geben, als das Gewand, womit man das Eikigte der Gruppen abrunden, die Lüken ausfüllen und das Unschikliche darin bedeken kann. Und da man bis auf einen gewissen Grad die Form des Gewandes in seiner Gewalt hat, so kann man dadurch allemal dem Bau einer Gruppe die beste Form geben. Bey gewissen Gelegenheiten ist es schlechterdings das einzige Mittel, die Sachen in eine angenehme Form zusammen zu bauen. Man sieht bisweilen Monumente, dergleichen Verstorbenen zu Ehren in Kirchen gesetzt werden, wo die wenigen Sachen, etwa ein Sarg, darauf oder herum liegende Wapen, und andre bedeutende Dinge, vermittelst eines geschikt übergeworfenen Gewandes, in die schönste Masse vereiniget werden.

Was für eine angenehme Mannigfaltigkeit in den Gruppen historischer Gemählden aus der verschiedenen Beschaffenheit der Gewänder und aus den verschiedenen Farben derselben entstehet, muß jeder Mensch bemerkt haben, der irgend mit einiger Aufmerksamkeit dergleichen Gemählde betrachtet hat. Es würde unmöglich seyn einer Gruppe von nakenden Figuren die schöne Form, die gute Haltung und die angenehme Harmonie bey der Mannigfaltigkeit der Farben zu geben, die uns ofte bey bekleideten Figuren so viel Vergnügen macht. Und in Absicht auf das Helle und Dunkele, welches man nicht allemal, wo man es nöthig hat, durch die Stärke des Lichts und der Schatten erreichen kann, sind die Gewänder das einzige Hülfsmittel; denn ein helles Gewand bey schwachem Licht, oder ein dunkeles bey starkem, thut die Dienste des Lichts und Schattens.

Auch der Ausdruk selbst gewinnt ofte durch das Gewand. Erstlich, weil es dem Charakter oder sittlichen Tone des Gemählides ungemein aufhelfen kann; da in den Farben Fröhlichkeit und Traurigkeit, Lieblichkeit und Anmuth, oder strenger Ernst liegt: vermittelst der Gewänder aber hat der Mahler den charakteristischen Ton der Farben völlig in seiner Gewalt. Eine fröhliche Scene von Jünglingen und Mädchen kann durch wohlgewählte Farben der Gewänder noch fröhlicher werden. Eben so dienet die Form derselben zu Unterstützung des Ausdruks. Leichtsinn und Ernst, guter und schlechter Geschmak, und bald möchte man sagen, eine gute oder schlechte Art zu denken überhaupt, können schon durch die Bekleidung vorgestellt werden. Es giebt, wie bekannt, Kleider der festlichen Freude und der Trauer, und wie ofte zeiget nicht schon der Zustand der Kleider eine durch Leidenschaft verwirrte Seele an?

Dieses kann hinlänglich seyn den Künstler zu überzeugen, wie wichtig es sey, die Kunst des Gewandes zu studiren. Wo aber irgend ein Theil der Kunst von Genie und Geschmak abhängt, so ist es dieser, weil das Studium der Natur selbst von keiner großen Hülfe seyn kann. Man sieht selten andre Kleider, als die, welche die Mode verordnet; diese sind gemeiniglich nicht nach dem Geschmak des guten Künstlers. Er muß meistentheils die Gewänder selbst erfinden, und seinen Gliedermann damit bekleiden. Dabey ist er in vielen Fällen durch das Uebliche, das man in Kleidern nicht immer übertreten kann, gebunden. Diesen Schwierigkeiten hat man es zuzuschreiben, daß sehr wenig Künstler es in diesem Theile zu einer gewissen Vollkommenheit gebracht haben. Alle einzele Theile der Kunst vereinigen sich in diesem. Man muß ein starker Zeichner

und

Digitized by Google

und ein guter Coloriſte ſeyn, man muß den feineſten Geſchmak für das Schöne der Formen, ein zartes Gefühl für alles, was irgend die ſittliche Kraft der Dinge unterſtützt, eine fruchtbare und lebhafte Phantaſie haben, um hierin das Vollkommene zu erreichen. Blos die gute Behandlung der Falten allein, was für groſſen Schwierigkeiten iſt ſie nicht unterworfen? *) Darum iſt auch Raphaels groſſes Genie hierin weiter gekommen, als andre Mahler.

Es wär ein ſehr vergebliches Unternehmen, über eine Sache, wo es ſo ganz auf Genie, Geſchmak und Empfindung ankömmt, beſondere Regeln aufzuſuchen. Nothwendig aber war es, den jungen Künſtler auf die Wichtigkeit dieſer Sache, und den groſſen Antheil, den die Gewänder an der Schönheit eines Gemähldes haben, aufmerkſam zu machen, damit er dieſen Theil der Kunſt nicht verabſäume, ſondern ein langes und ernſthaftes Studium darauf wende.

Die Form der Gewänder, ihr Schwung und ihre Falten kann man aus Zeichnungen und Kupferſtichen genugſam erkennen. Alſo iſt dieſes eines der Hülfsmittel zu Bildung des guten Geſchmaks der Gewänder. Dazu kann man auch gute Zeichnungen der Kleidertrachten fremder, beſonders aſiatiſcher Nationen brauchen. Weil wenig Menſchen ſich mit Erlernung mehrerer Sachen zugleich abgeben können, ſo möchte man immer einem jungen Künſtler rathen, das Studium dieſes Theiles eine Zeitlang beſonders zu treiben.

Gewölb.

(Baukunſt.)

Eine nach einer oder mehrern eingebogenen Flächen über ein Gebäude, oder über einen Theil deſſelben weggeführte Deke, gemeiniglich von Steinen gemauert. Die eigentliche Beſchaffenheit der Gewölber ihre Feſtigkeit und die Regeln, wornach alles zu machen iſt, gehören zum Mechaniſchen der Kunſt und kommen hier nicht in Betrachtung.

Die gewölbte Deke hat etwas kühneres, und vermuthlich auch aus andern Gründen gefälligeres für das Auge, als die gerade. Wir finden unſern allgemeinen Wohnplatz, die Erde, mit dem erhabenen Gewölbe des Himmels weit angenehmer bedekt, als wenn er die Geſtalt eines viereklten mit einem geraden Boden bedekten Zimmers hätte, und groſſen Gebäuden, dergleichen die Kirchen ſind, geben die Gewölber ein herrlicheres Anſehen, und das Gepräg eines groſſen und kühnen Werks. Es ſcheinet auch, als wenn das Wolgefallen, das wir an hohen und gewölbten Gebäuden haben zum Theil daher rührte, daß ein ſolcher Raum uns weniger einſchränket. Gewölber über ganze Gebäude, dergleichen die Cupeln der Tempel ſind, geben ihnen allemal ein groſſes und empfindungwürkendes Anſehen. Daher wird auch jeder Baumeiſter, der einem groſſen Saal den völligen Charakter der Gröſſe geben will, lieber eine gewölbte, als eine gerade Deke darüber machen.

Das Gewölb kann verſchiedene Formen annehmen, die man auf drey Gattungen bringen kann, welche ſich nach der Geſtalt der Kugel, oder der Pyramide oder des Cylinders richten. Dieſe verſchiedenen Formen entſtehen, natürlicher Weiſe aus der Beſchaffenheit des Gebäudes oder Zimmers, das man zu überwölben hat. Wenn dieſes rund iſt, ſo kann es nicht anders, als durch ein **Kugelgewölbe** zugewölbet werden, welches die Form einer halben Kugel, oder auch eines halben Eyes hat. Iſt das Zimmer viereklgt, ſo wird es am beſten durch

*) S. Falten.

ein **Creuzgewölbe** überwölbet, das einer viereckigten Pyramide gleichet, deren Seiten vom Grunde gegen die Spitze nach Kugelflächen laufen. Ist das Zimmer nach Beschaffenheit seiner Breite sehr lang, wie eine Gallerie, so schiket sich das **cylindrische** Gewölb am besten. Ist es völlig nach der Fläche eines halben Cylinders, so wird es ein **Tonnengewölb** genennt; wenn es aber auch von den schmalen Seiten her gewölbet ist, so bekömmt es den Namen des **Muldengewölbes**.

Die Gewölber können auf verschiedene Weise verziert werden. Die Kugelgewölber werden durch Streifen, die oben gegen den Schluß des Gewölbes zusammen laufen; die cylindrischen, durch solche Streifen, die als halbe Zirkelbogen über die Breite des Gewölbes gezogen sind, in **Felder** eingetheilt, und jedes Feld kann wieder durch Zierrathen ausgeschmükt werden. *) Ein Gewölbe von guten Verhältnissen und anständigen Verzierungen giebt dem Gebäude ein sehr gutes Ansehen; es erfodert aber einen in seiner Kunst sehr geübten Baumeister.

Gezwungen.

(Schöne Künste.)

Der Zwang entsteht allemal aus einer fremden, außer der Sache, die dadurch modificirt wird, liegenden, oder ihr nicht natürlichen Kraft oder Ursache. Ein gezwungenes Lächeln oder Freundlichthun ist das, was aus der uns einleuchtenden gegenwärtigen Gemüthsfassung eines Menschen nicht folgen kann, sondern aus einer fremden Ursache wider den guten Willen, oder wider die Natur angenommen ist; gezwungene Manieren in dem Betragen der Menschen sind die, von denen wir eine, der gegenwärtigen Lage der Sachen fremde, das natürliche Betragen unterdrükende oder zurükhaltende Ursache zu entdeken vermeinen. Das Gezwungene thut allemal in irgend einem Stüke unserer Vorstellungskraft Gewalt an; wir glauben zu fühlen, daß die Sache nicht so seyn sollte, und daß eine fremde Kraft oder Ursache die natürliche Beschaffenheit der Dinge verändert habe. Es ist eine Lüge die man uns für eine Wahrheit aufdringen will. Wir nennen in der Handlung des Drama dasjenige Gezwungen, was unserm Vermuthen nach aus der Lage der Sache nicht so kommen kann. Insgemein entdeken wir zugleich, daß der Dichter Absichten gehabt hat, die er durch einen natürlichen Lauf der Handlung nicht erreichen konnte, und die ihn veranlasset haben, den Sachen Gewalt anzuthun.

Das Gezwungene ist überall anstößig, weil es einen Streit in unsrer Vorstellungskraft verursachet, und weil man gezwungen wird, sich die Sachen anders vorzustellen, als es die Gründe, die wir vor uns haben, fodern. Darum gehört es in den Werken der Kunst unter die wesentlichsten Fehler. Was gefallen, oder sonst auf eine Weise in die Vorstellungskraft dringen soll, daß es sich derselben gleichsam einverleibet, muß völlig ungezwungen seyn: der Wille läßt sich noch eher zwingen, als der Verstand, der schlechterdings keinen Zwang zuläßt.

Also hat sich ein Künstler für nichts sorgfältiger in Acht zu nehmen, als vor dem Gezwungenen. Es entsteht allemal daher, daß man seinen eigenen Vorstellungen und Empfindungen Zwang anthut, so wie in unsern Handlungen und Reden dasjenige Gezwungen wird, was wir ungerne, gegen unsre Sinnesart und Empfindung, äußern wollen. Der Philosoph, der sich vorgenommen hat einen Satz zu beweisen, dessen Wahrheit er nicht deutlich einsieht, ist

*) S. Felder.

ist genöthiget seine Vernunftschlüsse gleichsam mit Gewalt nach dem vorgesetzten Ziel einzulenken; und dadurch werden sie Gezwungen. Eben so geht es dem Dichter, der in der Epopee oder in dem Drama einen gewissen Ausgang der Sachen vorher festsetzet, ehe er deutlich sieht, daß die Sachen sich zu demselben entwikeln können. Dadurch wird er verleitet, ihnen irgendwo eine unnatürliche und gewaltsame Lenkung zu geben. Auch fällt man gemeiniglich in das Gezwungene, wenn man sich selbst zur Arbeit zwingen muß, ehe der Geist oder die Empfindung von dem Gegenstande völlig eingenommen und dadurch in die nöthige Würksamkeit gesetzt worden. Wer ohne den Beystand der Muse oder gar gegen ihren Wink arbeiten will, wird gewiß in das Gezwungene fallen.

Wer es vermeiden will, muß nie arbeiten, bis er ganz von seinem Gegenstand eingenommen, einen wahren innern Trieb empfindet, aus der Fülle seiner Vorstellungen dasjenige heraus zu suchen, was nach Wahl und Ueberlegung das Natürlichste und Schiklichste ist. Die Leichtigkeit, womit er in einem solchen Zustand arbeitet, wird ihn vor dem Gezwungenen bewahren. Hiernächst muß man sich nie ein Ziel völlig fest setzen, bis man den Weg, der dahin führet, würklich vor Augen sieht. Der Künstler muß dahin gehen, wohin seine Materie ihn lenkt, und nie fremde Absichten haben, zu deren Erreichung er seinem Stoff etwas ihm nicht zugehöriges einzumischen nöthig hätte. Je mehr ein Mensch seine eigenen Gedanken und Empfindungen genau zu beobachten gewohnt ist, je leichter wird es ihm, ungezwungen und natürlich zu seyn. Nur den besten Genien gelinget es, das Gezwungene, wo es den Umständen nach unvermeidlich ist, zu verbergen, und ihm den Schein des Leichtern oder Natürlichen zu geben.

Giebel.

(Baukunst.)

Bedeutet ursprünglich das obere Ende einer Mauer, welches in ein Dreyek zugespitzt ist. Man stelle sich ein freystehendes Haus mit einem Satteldach vor, *) das gegen die vodere und hintere Seite des Hauses herunterläuft; so macht dieses Dach über den Außenseiten rechter und linker Hand des Hauses, ein gleichschenklichtes Dreyek aus, welches zugemauert wird, damit der Boden unter dem Dach auf den Seiten nicht offen bleibe. Diese dreyekigte Mauer ist das, was man eigentlich den Giebel nennt. Daher nennt man die Häuser Giebelhäuser, deren Dächer nicht gegen die Hauptseiten, sondern gegen die Nebenseiten ablaufen, weil alsdann die Hauptseiten bis an die Spitze des Daches zugemauert sind, und an der Faßade Giebel haben.

An Gebäuden, die ordentlich verziert werden, bekömmt der Giebel seine Einfassung auf allen drey Seiten; das Hauptgesims macht die Grundlinie des Dreyeks aus, und der Kranz die beyden andern Seiten, wie aus umstehender Zeichnung zu sehen ist.

Die glatte Mauer des Giebels, wird das Giebelfeld genennt. Die Alten pflegten an den Tempeln die Giebelfelder mit Schnitzwerk auszuzieren, welches insgemein Vorstellungen enthielt, die sich auf die Gottheit bezogen, der der Tempel gewiedmet war. Auf diese Weise haben sie den Giebel, der aus Nothwendigkeit entstanden, zugleich zur Pracht und Schönheit angewandt.

Man hat nachher, wie noch itzt geschieht, auch die Thüren und Fenster mit Giebeln verziert. Dieses

*) S. Dach.

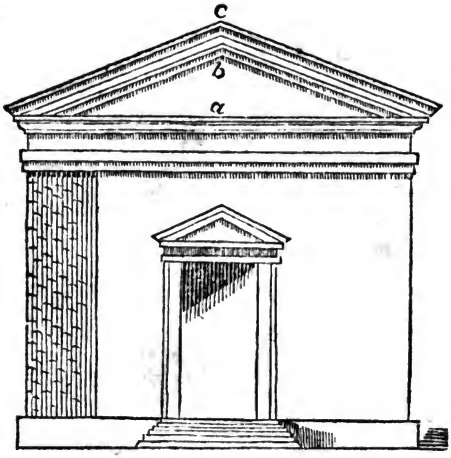

aber geschah vermuthlich erst damals, als der reine Geschmak der Baukunst schon durch willkührliche Zierrathen verdunkelt worden. Der Pater Laugier will die Giebel schlechterdings nur auf die Dächer eingeschränkt wissen, und Vitruvius scheinet auch schon dieselbe Meinung zu äußern. *) Man kann aber dagegen sagen, daß sie an Thüren und Fenstern, die mit weithervorstehenden Gesimsen, oder gar mit völligen Gebälken verziert werden, gar nicht unnatürlich stehen; weil in der That diese Gesimse zugleich zur Bedekung solcher Oeffnungen dienen, und folglich kleine Dächer sind.

Doch muß man gestehen, daß eine Faßade, wo die Fenster etwas enge an einander stehen, durch die Giebel derselben ein etwas verworrenes und unangenehmes Wesen bekommen, weil man überall spitzige Winkel sieht. Wo aber die Fenster weit aus einander stehen, da scheinen die Giebel über den Fenstern dem edeln Ansehen der Faßade keinen Schaden zu thun. Das Opernhaus in Berlin behält, dieser Giebelfenster ungeachtet, eine edle Einfalt. Nirgend stehen die Fenstergiebel schlechter, als da, wo die Geschoße durch Bänder oder Gesimse abgetheilt sind, da denn die Spitzen der Giebel nahe an diese Gesimse anstoßen. Dadurch geschieht es, daß man an einer ganzen Außenseite nichts als Winkel zu sehen bekömmt.

Man macht auch Giebel, da der Kranz in einem Zirkelbogen über das Hauptgesims wegläuft; und man kann sie um so viel weniger verwerfen, da die Dächer selbst eine solche Rundung annehmen können.

In Ansehung des Verhältnisses der Höhe zu der Breite weichen die Baumeister von einander sehr ab. Vitruvius setzet die Höhe des Giebelfeldes a b auf den neunten Theil der ganzen Breite des Giebels. Rechnet man die Höhe des Kranzes b c noch dazu, so wird insgemein die ganze Höhe des Giebels

*) L. VII. c. 5.

Giebels a c, den fünften Theil seiner Breite genommen.

Der Kranz des Giebels hat eben die Glieder und die Verhältnisse, die man dem Kranz des Gebälkes giebt; nur die Sparrenköpfe müssen natürlicher Weise da wegbleiben, weil die Sparren selbst da nicht statt haben. Die Zahnschnitte können in dem Giebelkranz angebracht werden. Einigermaaßen sind sie da am natürlichsten, weil sie die hervorstehenden Lattenköpfe vorstellen können. Alsdann aber muß man sie nicht, wie einige Baumeister thun, Lothrecht, sondern nach dem rechten Winkel von der Richtung des Kranzes abschneiden.

Die neuern Baumeister begehen bisweilen in Ansehung der Giebel sehr ungereimte Fehler, indem sie entweder das Hauptgesims unterbrechen, oder gar den Kranz oben offen lassen. Diese Baumeister vergessen ganz den Ursprung und die Absicht der Giebel, und geben dadurch Kennern zu verstehen, daß sie nicht die geringste Ueberlegung haben.

Gigue.

(Musik.)

Ein kleines zum Tanzen gemachtes Tonstük von $\frac{6}{8}$ auch bisweilen von $\frac{12}{8}$ Takt, und einer muntern oder fröhlichen Bewegung. Insgemein besteht die Gigue aus zwey Theilen, jeder von acht Takten. Wenn würklich darnach soll getanzt werden, so nehmen sich die am besten aus, wo fast alle Noten von gleicher Geltung, nämlich Achtel sind, oder wo allenfalls hier und da ein Achtel mit einem Punkt vorkömmt. Wenn sie blos zur Uebung fürs Clavier gesetzt werden, so läßt man auch wol sechszehntel Noten mit darunter laufen. Nimmt man $\frac{12}{8}$ Takt, so hat man sich zu hüten, daß man nicht im dritten, noch viel weniger im vierten Takttheil schließe, weil dieses der Natur einer solchen Bewegung ganz entgegen ist.

Gis

(Musik.)

Der Name der neunten Sayte unsrer diatonischchromatischen Tonleiter, die von C anfängt: ihre Länge, (wenn C 1 gesetzt wird) ist $\frac{81}{128}$. Sie ist die große Terz von E, nicht völlig rein nach dem Verhältniß 4 : 5, sondern etwas größer, nach dem Verhältniß $\frac{405}{512}$. Aber von Cis ist sie die reine Quinte. Zugleich vertritt sie die Stelle des bA, oder der kleinen Terz von F, die aber auch nicht völlig rein nach dem Verhältniß $\frac{5}{6}$, sondern etwas niedriger, nämlich $\frac{27}{32}$ ist. Da sie in dem heutigen System ihre völlige diatonische Tonleiter hat, so wird sie auch zum Grundton, so wol in der harten, als weichen Tonart genommen. Die Tonleitern von Gis dur und Gis mol, sind im Artikel Tonleiter zu finden.

Glasmahlerey.

Es war ehedem gebräuchlich, an die Fensterscheiben der Kirchen und andrer öffentlichen Gebäude, Mahlereyen anzubringen, wovon man noch itzt in alten Gebäuden die Ueberbleibsel sieht. Die Farben wurden auf das weiße Glas aufgetragen und hernach eingebrannt: also war es eine Art Schmelzmahlerey, nur daß die eingebrannten Farben durchsichtig waren. Einige Farben, wie z. E. das dunkele Roth, sitzen sehr dik auf dem Glase, so daß es aussieht, als wenn ein Stük von rothem Glase auf die Fensterscheibe angelöthet wäre.

Ueberhaupt also waren die Farben nicht anders als gefärbtes Glas, das vermuthlich zu feinem Staub gerieben, auf das weiße Glas aufgetragen und hernach im Feuer wieder in Fluß gebracht wurde. Die weiße Scheibe

selbst diente anstatt des weißen, und da, wo man weiß Licht nöthig hatte, wurde gar keine Farbe aufgetragen.

Bisweilen wurden die Farben nicht eingebrannt, sondern blos eingesetzt. Man schnitt nämlich aus der weißen Scheibe ein Stük, nach der Form, die die Zeichnung erfoderte, aus, und setzte mit Bley ein Stük gefärbtes Glas hinein. So wurden öfte die Gewänder gemacht; die Schatten wurden durch schwarze Schraffirungen hineingetragen.

Dieses war die Mahlerey, womit vom XII oder XIII Jahrhundert an, die Fenster der Kirchen und andrer öffentlichen Gebäude verziert wurden. Die meisten dieser Gemählde sind sehr schön von Farben, sonst aber so wol in Erfindung, als Zeichnung und Haltung sehr barbarisch. Indessen ist es doch Schade, daß sich nicht jemand die Mühe gegeben, die in alten Kirchen noch übrigen Mahlereyen dieser Art, in Absicht auf die Geschichte der Kunst jener Zeiten, in Betrachtung zu nehmen, die besten davon abzuzeichnen, und zu illuminiren. Seit ohngefehr 250 Jahren ist sie ganz in Abgang gekommen. Das Verfahren und die Handgriffe dieser Art zu mahlen, beschreibet der Abt Pernetti ausführlich. *)

Die Glasmahlerey scheinet auch den Alten bekannt gewesen zu seyn. Ich erinnere mich irgendwo gelesen zu haben, daß ein gewisser Senator Buonarotti Anmerkungen über verschiedene Fragmente alter Glasmahlereyen herausgegeben.

Gleichniß.

(Redende Künste)

Es ist anderswo **) angemerkt worden, daß das Gleichniß ein ausgezeichnetes Bild der Rede sey, dem das Gegenbild zur Seite gesetzt wird, damit dieses durch jenes mit ästhetischer Kraft gefaßt werde. Demnach kann alles was dort von den Bildern der Rede, ihrem Nutzen und ihrer Erfindung gesagt worden ist, auch auf das Gleichniß angewendet werden. Gegen die bloße Vergleichung, verhält es sich wie die Allegorie gegen die Metapher. Die Vergleichung nennet das Bild oder bezeichnet es sehr flüchtig, und setzet in demselben Redesatz das Gegenbild gleich daneben. Wenn man von einem Verwundeten sagte: **das Blut floß über seinen weißen Schenkel, wie Purpur, womit Elfenbein gefärbet ist**; so ist dieses eine bloße Vergleichung. Auf die Art aber, wie Homer *) dieses Bild ausmahlet, wird es zum Gleichniß. „Wie wenn eine Frau aus Phrygien oder Carien das Elfenbein mit Purpur gefärbet hat, um ein zierliches Pferdegebiß daraus zu verfertigen; sie verwahret es in ihrem innersten Zimmer, und obgleich mancher Ritter es zu besitzen wünschet, so wird es als ein Juwel für einen König aufbehalten, dem Pferde zum Schmuk und dem Reuter zur Ehre. So floß, o Menelaus, das Blut von deinem wolgebildeten Schenkel über die Waden bis auf die schönen Knöchel herunter.“ Hier wird das Bild umständlicher ausgezeichnet, damit die Aufmerksamkeit sich darauf verweile und der Leser dasselbe völlig ins Gesicht fasse, hernach aber die Beschaffenheit des Gegenbildes darin, als in einem Spiegel, mit Lebhaftigkeit erkenne. Der Grieche, der dieses las, mußte sich dabey ein Gebiß vorstellen, das durch die Feinheit der Form, und durch die Schönheit der Farben, in seiner Art für ein Kleinod zu halten war, dergleichen nur Könige hatten. Mit diesem Bilde wird nun der wolgestaltete, aber nun mit Blut umflossene Schenkel

*) Dictionaire portatif de peinture &c.

**) Artikel Bild.

*) Il. IV, 141. u. f. f.

Schenkel und Fuß des Helden verglichen; dadurch bekam der Leser die lebhafteste Vorstellung der Sache, die der Dichter unmittelbar zu mahlen sich nicht getrauet hatte.

Damit wir hier nicht in unnöthige Weitläuftigkeit gerathen, wollen wir alles das voraussetzen, was von der Beschaffenheit und Erfindung der Bilder, und von der Absicht und der Würkung der Vergleichungen, in andern Artikeln angemerkt worden ist.*) Also wird hier die Betrachtung blos auf die Ausführung der Vergleichung eingeschränkt.

Vergleichungen werden so wol in der gemeinen Rede, als in allen Gattungen des kunstmäßigen Vortrages derselben vielfältig, und mit großem Nutzen gebraucht. Der Hang seine Vorstellungen durch Aufsuchung ähnlicher Fälle deutlicher oder lebhafter zu machen, ist dem menschlichen Genie angebohren. So ofte wir in einem ruhigen Gemüthszustand uns bestreben, einen Gegenstand recht deutlich oder sehr lebhaft zu erkennen, bedienen wir uns des Hülfsmittels der Vergleichung. Was hierüber anzumerken ist, wird als bekannt angenommen. Für diesen besondern Artikel entsteht also die Frage, wenn und in was für Fällen wir die Vergleichung auszuführen und dadurch zum Gleichniß zu erheben geneigt seyn, und wie die Ausführung der Vergleichung geschehen könne.

Da das Gleichniß eine ausgeführte Vergleichung ist, so setzet es einen solchen Zustand des Gemüths voraus, der uns erlaubet, bey Betrachtung eines Gegenstandes zu verweilen, und einen Gegenstand, den wir nicht nur überhaupt, sondern auch in seinen besondern Theilen genau und deutlich, oder doch sehr lebhaft zu fassen wünschen. Aber da, wo man mit seinen Vorstellungen forteilet, wo mehr zu thun, als zu betrachten ist, wo man mehr zu fühlen, als zu sehen hat, da pflegt man selten seine Begriffe durch Vergleichungen klarer und lebhafter zu machen, viel weniger, sich bey denselben aufzuhalten. Wer am Ufer des Meeres die vom Sturm aufgebrachten und über einander rollenden Wellen ruhig ansieht, der kann Betrachtungen darüber anstellen; wer sich aber alsdann auf dem Meer selbst befindet, ist blos damit beschäfftiget, wie er sicher durch diese Wellen hindurch fahren könne; ihm bleibt keine Zeit zur Betrachtung übrig.

Hieraus läßt sich abnehmen, in was für Fällen das Gleichniß so wol von dem Redner, als von dem Dichter natürlicher Weise angebracht werde. Die redende Person muß in einem Gemüthszustand seyn, in welchem das Bestreben, die vorkommenden Gegenstände ausführlich mit Deutlichkeit oder Lebhaftigkeit zu fassen, natürlich ist; und der Gegenstand selbst muß intressant oder wichtig seyn. Da in keinem andern Fall die Lust zu Vergleichungen entsteht, so würden auch in Werken redender Künste die angebrachten Gleichnisse außer den bemeldten Fällen unnatürlich und widrig seyn.

Das Bestreben einer Vorstellung durch Vergleichung aufzuhelfen, kann einen doppelten Grund haben; entweder entsteht es blos aus der Begierde den Gegenstand vermittelst eines leicht zu übersehenden Bildes besser zu fassen, und dem abstrakten Gedanken eine körperliche Gestalt zu geben, an welcher man ihn anschauend erkenne; oder man will ihn gern lebhafter empfinden, um den Eindruk, den er auf uns macht, zu verstärken, und ihn völlig zu genießen. Im erstern Fall entstehen die unterrichtenden Gleichnisse, derer sich die Redner in dem lehrenden Vortrag bedienen; sie haben die Würkung der ausführlichen Beyspiele, erleichtern die deutliche Vorstellung der Sachen;

*) S. Bild; Vergleichung.

oder helfen uns, daß wir uns in den rechten Gesichtspunkt stellen, aus welchem die Sachen, die wir genau zu betrachten haben, müssen angesehen werden; legen das, was blos im Verstande lag, und demselben leicht wieder entwischen könnte, in die Einbildungskraft, die es dann durch Hülfe der sinnlichen Bilder, deren man sich leicht erinnert, unvergeßlich besitzt. Von dieser Art ist folgendes Gleichniß, wodurch ein römischer Philosoph seine Gedanken von der Fürtrefflichkeit der philosophischen Schriften des Panätius erläutert. „Gleichwie sich kein Mahler gefunden, der sich getrauet hätte, die vom Apelles angefangene Venus fertig zu machen, indem die Schönheit des Gesichts jeden die Hoffnung benahm, die übrigen Theile des Leibes auf eine ähnliche Art zu vollenden; so hat auch Niemand das, was Panätius in seinen Schriften unausgeführt gelassen, wegen der Fürtrefflichkeit dessen, was schon vorhanden war, auszuführen unternommen. "*)

Der zweyte Fall hat da statt, wo ein Gegenstand vorkömmt, der uns lebhaft rühret, es sey daß er eine vergnügte oder beunruhigende Empfindung erweket; denn da entstehet allemal die Begierde, solchen Gegenstand mit völliger Lebhaftigkeit zu empfinden, und sich bey dieser Empfindung zu verweilen. Beydes kömmt so wol in der epischen, als in der lyrischen Dichtkunst, auch in einigen Reden gar ofte vor. Man empfindet sehr klar, wie das vorher aus der Ilias angeführte Gleichniß entstanden ist. Der Dichter sah in seiner Phantasie, wie dem verwundeten Menelaus das Blut über den entblößten Schenkel bis auf die Ferse herunter floß. So wol die schöne Gestalt des Helden, als das herunterfließende Blut wird ein Gegenstand, auf dem er sich zu verweilen wünschet, weil sie ihn in eine sanfte Empfindung setzten. Indem er sich auf diesem Gegenstande verweilet, erweit so wol die schöne Bildung des verwundeten Gliedes, als das herabrinnende Blut, das Bild, welches er zur Vergleichung anwendet. So entsteht das Gleichniß, so ofte wir den Eindruk, den die besondere Beschaffenheit eines Gegenstandes auf uns macht, gerne durch eine noch lebhaftere Vorstellung desselben zu unterhalten und zu vermehren wünschen.

Man gebe nur Achtung, wie die Phantasie, so ofte man uns etwas Intressantes erzählt, beschäfftiget ist, sich jeden Umstand auf das lebhafteste vorzumahlen, und wie sie zu dem Ende überall die hellesten Bilder aufsucht, vermittelst welcher sie sich diese Vorstellung erleichtert. Man thut es nicht blos bey Gegenständen, die vergnügte Empfindungen erweken, sondern auch bey traurigen, so gar bisweilen bey schmerzhaften. Denn wir lieben uns in die lebhaften Empfindungen andrer zu setzen, auch alsdann, wenn sie unangenehm sind.

So wünschen wir die intressanten Situationen, darin wir andre sehen, uns recht lebhaft vorstellen zu können, und suchen alles hervor, was uns dieses erleichtert. So fand Bodmer den Zustand der Brüder Josephs, in dem Augenblik, da Josephs Becher in Benjamins Kornsak entdekt wurde, so sehr intressant, daß er sich bey diesem Gegenstande nicht nur verweilet, sondern das Bestreben äußert sich die lebhafteste Vorstellung davon zu machen, wie der betäubende Schreken alle Brüder auf einmal befallen; hieraus entstund denn dieses schöne Gleichniß:

Wie der Blitz des elektrischen Drats
den Körper der Menschen
Plötzlich durchfährt und die Sinnen betäubt; wie er schnell von dem ersten
Zu dem folgenden fortgeht, und alle
durchfahrt und betäubet:

Also

*) Cic. Offic. III. 2.

Also durchfuhr der Schlag von Zophnats gefundenem Becher
Benjamins Busen, bey dem er sich fand und auf einmal die Herzen
Seiner Brüder: er schlug auf ihr aller inwendigste Sinnen *)

So fand auch Homer die Scene, da Ulysses mit einem glühenden Pfahl dem Cyclopen das Auge ausbrennt, so interessant, daß er sich jeden Umstand derselben auf das Lebhafteste vorzustellen bestrebte. Wie ein äusserst neugieriger Zuschauer nähert er sich derselben, so weit er kann, damit ihm gar nichts davon entgehe. Nun sieht er, wie die Männer die glühende Spitze des Pfahls auf das Auge des Riesen setzen, und schnell wie ein Bohrer herum drehen; dieses mahlt er durch ein Gleichniß. Dann höret er das Zischen, das die Gluth in dem feuchten Auge verursachet. Dieser Umstand rührt ihn wieder besonders und bringt ihm das Zischen zu Sinne, welches ein in kaltem Wasser abgelöschtes glühendes Eisen verursachet; daher entsteht das zweyte Gleichniß. „Wie eine Axt oder Schaufel, die der Schmidt zum Härten ins kalte Wasser tauchet (denn davon bekömmt das Eisen seine Stärke) so zischete und brauste das Auge des Cyklopen, als es von der Spitze des Oliven Pfahles berührt wurde.“ **)

Auch in der lyrischen Dichtkunst liebet der Dichter bisweilen sich auf dem Gegenstande zu verweilen. Wo die Begeisterung sehr lebhaft ist, da geht das Gleichniß leicht in die Allegorie über; aber bey etwas gemäßigter Empfindung erscheinet es in seiner eigenen Gestalt. Wenn der Dichter den Gegenstand seiner Empfindung schildert, so wird es ihm natürlich; denn nirgend verweilet man sich lieber, als auf einem Gegenstande zärtlicher Empfindungen. Das hohe Lied Salomonis zeiget einen großen Reichthum desselben. Auch da, wo die Empfindung selbst, oder der Zustand des empfindenden Herzens geschildert wird, geräth man sehr natürlich auf ausgeführte Vergleichungen. Wenn der Dichter des 133 Psalms das Vergnügen besinget, das die brüderliche Eintracht in seinem Gemüth erwekt, bedienet er sich der angenehmsten Bilder, um seine Empfindung recht lebhaft zu schildern. Diese, zur Lebhaftigkeit der Vorstellung dienenden, Gleichnisse setzen allemal eine etwas erhitzte Phantasie voraus, die von dem Gegenstande stark gerührt, so gleich ähnliche Bilder entdeket, die ihr das Verweilen auf dem Gegenstand erleichtern.

Aus dieser Lust sich auf dem Gegenstande zu verweilen und ihn recht völlig zu genießen, entsteht eben die Ausführlichkeit der Vergleichung, wodurch sie zum Gleichniß wird. Dieses setzt also allemal, wie schon oben angemerkt worden, einen etwas ruhigen Zustand des Gemüthes voraus, darin man das, was man sieht, recht genießen will. Wenn aber der Mensch in Umständen ist, wo er nicht Zeit hat zu betrachten, sondern würksam und handelnd seyn muß, wo er Entschließungen zu fassen und sie auszuführen hat, wo sein Geist in Geschäffte verwikelt ist, da hat keine Betrachtung, kein Genuß der angenehmen oder unangenehmen Gegenstände statt. Wer bey auszuführenden Geschäfften, da er sich würksam zu zeigen hat, sich bey vorkommenden Gegenständen der Betrachtung aufhalten wollte, der würde so wie der, welcher moralisirt, wo er handeln soll, sich als einen schwachen Kopf und als einen Thoren zeigen.

Daher kömmt es also, daß der epische Dichter, wenn er die handelnden Personen redend einführt, ihnen da, wo sie in Ausführung der Geschäffte begriffen sind, weder Gleichnisse, noch irgend andre den Fortgang

*) Jacob II Gesang.

**) Odyss. L. IX. vs. 391. u. f. f.

gung der Handlung unterbrechende Reden in den Mund legen kann; und daß im Drama das Gleichniß nicht vorkommen kann, es sey denn in ruhigern Scenen, da die Handlung stille steht und die Personen die Lage der Sachen mit einiger Ruhe übersehen; wo das Herz ruhig, und die Phantasie erhitzt ist. Ueberhaupt hemmet jeder unruhiger Gemüthszustand die Betrachtung

Wer diese, in der Natur selbst gegründete, Anmerkungen wol überlegt, der wird nie in den Fehler verfallen zur Unzeit Gleichnisse anzubringen. Es zeiget einen gänzlichen Mangel der Beurtheilung, wenn man bey sehr lebhaften Scenen, da es blos darum zu thun ist, zu sehen, wie die Menschen handeln, und wie sie sich betragen werden, die Aufmerksamkeit auf einmal von dem, was geschehen soll, ablenket, und die Phantasie mit Gemählden unterhält. Wo sich Leidenschaften von der heftigen Art äussern, da werden die Gegenstände der Phantasie unmerkbar; ia so gar die äussern Sinnen verlieren alsdenn ihre Kraft zu rühren. Wer von Zorn oder Furcht, oder von irgend einer andern stark würkenden Leidenschaft ergriffen wird, der hört und sieht nicht; um so viel weniger wird er sich mit Bildern der Phantasie unterhalten.

Dieses sey von dem Zustande der redenden Person in Absicht auf den Ort wo die Gleichnisse natürlich oder unnatürlich werden, gesagt.

Nur eine einzige Nebenanmerkung wollen wir hinzufügen. Man hat verschiedentlich als etwas besonderes angemerkt, daß Homer im ersten Buche der Ilias und so gar in den drey ersten Büchern der Odyssee sich der Gleichnisse enthalten hat, die hernach so häufig vorkommen. Es läßt sich hiervon ein ganz natürlicher Grund angeben, der aus der vorher gemachten Anmerkung fließt, daß das Gleichniß alsdann natürlicher Weise entsteht, wenn das Herz etwas ruhig, hingegen die Phantasie erhitzt ist. Diese Erhitzung der Phantasie geschieht allmählig, ein gesetzter Kopf wird nicht sogleich erhitzt, er muß vorher seinen Gegenstand eine Zeitlang behandelt, und das Intressante desselben recht empfunden haben. Je mehr Ueberlegung ein Mensch hat, je langsamer geht es mit dieser Erhitzung zu. Hiezu kömmt noch der andre Umstand, daß im Anfange der Handlung die Neugierde, die Scene völlig eröffnet und die Handlung bis auf einem gewissen Punkt fortgerükt zu sehen, dem Geiste den ruhigen Genuß der Gegenstände nicht erlaubet. Wenn uns auf einmal eine Menge in lebhafter Handlung begriffene Menschen vor Augen kämen, so wäre im Anfang die Neugierde, zu wissen, was sie vorhaben, und wie weit etwa der Handel gekommen ist, zu groß, als daß wir einen oder den andern derselben besonders ins Gesicht fassen, oder seine Physionomie beobachten könnten. Aber alsdenn, wenn die erste Neugierde etwas befriediget ist, werden wir ruhigere Zuschauer. Also wäre es würklich unnatürlich, wenn uns der epische Dichter gleich anfänglich, ehe wir an dem Orte stehen, von welchem wir der Handlung etwas ruhig zusehen können, und ehe die Phantasie Zeit gehabt sich zu erhitzen, mit so besonders gezeichneten kleinen Gemählden, wie die Gleichnisse sind, aufhalten wollte.

Nun ist noch ein andrer Umstand in Betrachtung zu nehmen; denn wenn gleich die redende Person sich in der Gemüthslage befindet, da man Vergleichungen zu machen pfleget, so stehen sie darum nicht allemal am rechten Ort. Es ist vorher angemerkt worden, daß der Gegenstand, den man vermittelst einer Vergleichung sehr deutlich zu fassen, oder sehr lebhaft zu empfinden wünschet, intres-

intreſſant ſeyn müſſe. Dieſes iſt ein wichtiger Punkt in Abſicht auf den Gebrauch der Gleichniſſe. Schwache Köpfe finden bisweilen die unbeträchtlichſten Dinge, die keinen verſtändigen Menſchen aufmerkſam machen, ſehr intreſſant; ſie mahlen uns mit der größten Aufmerkſamkeit Gegenſtände, über welche unſer Auge gern flüchtig hinglitſchen möchte. Alſo muß der Redner, wie der Dichter, wol überlegen, ob es wol der Mühe werth ſey, einen Gegenſtand durch das Gleichniß dem Verſtande deutlich oder der Phantaſie lebhaft vorzumahlen.

Hierüber laſſen ſich keine Regeln geben; es kömmt dabey ſchlechterdings auf die Urtheilskraft des Redners oder Dichters an. Iſt dieſe männlich und ſtark, ſo wird er nur ſolche Gegenſtände durch Gleichniſſe ausmahlen, die jedem verſtändigen Menſchen intreſſant ſind: wo eine feurige Phantaſie den ganzen Kopf beherrſcht, der Verſtand aber ſchwach iſt, da werden häufig Gleichniſſe erſcheinen, wo kein Verſtändiger ſie erwartet, und wo er ſie lieber übergeht. Ueberhaupt iſt es eine längſt gemachte und gründliche Anmerkung, daß die Gleichniſſe nur als eine feine Würze ſparſam zu brauchen ſeyen. Sie geben doch allemal auf einzele Vorſtellungen, deren beſondere Betrachtung den Faden der Hauptvorſtellung etwas unterbricht. Sollte dieſes zu oft geſchehen, ſo würde die Einheit der Hauptvorſtellung zu ſehr darunter leiden.

Der Redner ziehe aus dieſen Anmerkungen die Lehre, daß er im unterrichtenden Vortrage ſich aller erläuternden Gleichniſſe enthalten ſolle, außer da, wo er Hauptbegriffe oder Hauptſätze, die ohne ähnliche Fälle nicht deutlich genug erkennt, oder nicht ſchnell genug gefaßt, noch dem Gedächtniß lebhaft genug eingeprägt werden, vorzutragen hat. Er brauche ſie hauptſächlich da, wo es wichtig iſt, daß der Zuhörer die Vorſtellungen nicht nur mit großer Klarheit faſſe, ſondern ſich durch Verweilen darauf vollkommen damit bekannt mache; vornehmlich bey ſolchen Sätzen, die dem anſchauenden Erkenntniß durch ausführliche Bilder einleuchtend ſeyn ſollen.

Der Dichter und auch der Redner, der durch lebhafte Gleichniſſe ſtärker rühren will, überlege wol, ob es natürlich iſt, daß er, oder daß die Perſon, die er redend einführet, ſich itzt auf dem Gegenſtande verweilen, um den Eindruk davon völlig zu genießen, und ob der Gegenſtand ſelbſt wichtig genug iſt, die Empfindung eine Zeitlang zu beſchäfftigen.

Auch die Art das Gleichniß vorzutragen und zu behandeln, verdienet eine nähere Betrachtung. Der Ausdruk, die Schreibart und der Ton ſind dabey wichtige Sachen, obgleich die Kunſtrichter wenig darüber angemerkt haben. Es iſt aber leicht, die wichtigſten Grundbegriffe hierüber zu entdeken. Man darf zu dem Ende nur auf den Urſprung und die Abſicht der Gleichniſſe zurük gehen.

Das erläuternde Gleichniß hat eine größere Deutlichkeit und eine ganz genaue, aber ſinnliche Beſtimmung der Vorſtellung zur Abſicht; darum erfodert es einen ſehr einfachen und natürlichen Ausdruk in dem unterrichtenden Tone, der blos auf den Verſtand würkt und die Empfindung in völliger Ruhe läßt. Es kömmt dabey mehr auf eine genaue Zeichnung, als auf das Colorit an. Man zeiget dem Zuhörer jeden Theil des Bildes, gleichſam mit dem Finger, damit er es in der größten Deutlichkeit faſſe; doch läßt man ihn von dem Bilde nichts ſehen, als was zur Aehnlichkeit mit dem Gegenbilde gehört. Von dieſer Art iſt folgendes Gleichniß, womit Epiktet einem angehenden Philoſophen die wichtige Lehre

Digitized by Google

Lehre fühlbar machen will, daß er das, was er gelernt hat, nicht prahlerisch vor andern auskramen, sondern in der Stille zu seinem wahren Nutzen anwenden soll. „Die Schaafe, indem sie wiederkauen, speyen das genossene Futter nicht wieder aus, um dem Schäfer zu zeigen, daß sie gut geweidet haben; sondern sie verdauen unbemerkt, und begnügen sich damit, daß sie die Wolle und die Milch, als die Würkung der guten Nahrung, zeigen. Also sollst du bey Unwissenden mit dem Gelernten nicht prahlen, sondern nur die Werke, die daraus entstehen, zeigen.“ *)

Eine ganz andre Beschaffenheit hat es mit den Gleichnissen, welche die Lebhaftigkeit der Vorstellung zum Zwek haben. Denn dadurch würken sie auf die Empfindung, deren Gattung, Schattirung und Stärke man wol zu überlegen hat, damit in dem Vortrage des Gleichnisses alles damit übereinstimme. Denn jede Empfindung hat ihren eigenen Ton; einige sind heftig, andre zärtlich und sanft, einige vergnügt, andre traurig. Wie nun das Bild zum Gleichniß auf das genaueste mit der Art der Empfindung übereinkommen muß, so soll auch der Ausdruk und Ton derselben ihr angemessen seyn. Wenn Klopstok uns recht in die Empfindung setzen will, in welcher die Schutzengel der Jünger Jesu gewesen, da sie den am Oelberge schlafenden Johannes betrachten, so bedienet er sich dieses Gleichnisses:

Also stehen drey Brüder um eine geliebteste Schwester,
Zärtlich herum, wenn sie auf weich verbreiteten Blumen
Unbesorgt schläft, und in blühender Jugend Unsterblichen gleichet.
Ach sie weiß es noch nicht, daß ihrem redlichen Vater
Seiner Tugenden Ende sich naht. Ihr dieses zu sagen
Kamen die Brüder; allein sie sahen, sie schlummern und schwiegen. **)

*) Enchir C. XLII.
**) Meßias IV Gesang.

Weil hier die Empfindung, die wir recht fühlen und genießen sollen, von zärtlich trauriger Art ist, so ist nicht nur das Bild selbst vollkommen in dieser Art, sondern auch der Ausdruk und der Ton; alles bis auf die kleinesten Nebenbegriffe, und auch der Ton der Worte und der Fluß des Verses ist zärtlich und traurig. Hingegen da, wo eben dieser große Dichter uns die schrekliche Unruhe will empfinden machen, die Kaiphas von dem, ihm vom Satan eingehauchten, Traum gehabt hat, ist nicht blos das Bild der Vergleichung, sondern auch der Ausdruk und der Ton erschrekkend. *)

In der Behandlung unterscheiden sich diese Gleichnisse von den Erläuternden auch dadurch, daß nicht jeder Nebenbegriff in dem Bilde bedeutend seyn darf. Da es hier nicht auf Unterricht, sondern auf Rührung ankömmt, so ist darin alles gut, was die Art der Empfindung unterstützet, wenn es gleich zur Aehnlichkeit nichts beyträgt. Das Gleichniß, das Klopstok braucht, die Wuth der Sadducäer gegen den Philo lebhaft zu schildern, **) enthält verschiedene kleine Umstände, die nichts zur Aehnlichkeit beytragen, sondern nur überhaupt dienen, den schrekhaften Eindruk zu unterstützen. In allen solchen Fällen ist es vortheilhaft, das Bild nicht nur genau auszumahlen, sondern es der Phantasie so vorzuhalten, daß man das Gegenbild eine Zeitlang aus dem Gesichte verliert. Denn da es hier blos darum zu thun ist, daß die sich schon äußernde Empfindung unterstützt werde, so muß das hiezu dienliche Bild so nahe vors Gesicht gebracht werden, daß man es zu sehen glaubt. Dieses aber kann nicht anders, als durch Bezeichnung der kleinesten Umstände geschehen. In dem

*) im Anfange des IV Ges.
**) Meßias IV Ges.

dem so eben erwähnten Fall, wenn der Dichter gesagt hat:

— Ihn sahn die Sadducäer, und standen
Gegen Philo mit Ungestühm auf.

so entsteht bey dem Leser die Erwartung einer fürchterlichen Scene. Itzt ist es dem Dichter nur darum zu thun, daß die Phantasie ein fürchterliches Stürmen vor sich sehe, damit die Empfindung lebhaft werde. Ohne sich ängstlich um völlige Aehnlichkeit zu bekümmern, sucht er nur etwas, wodurch die Empfindung der Furcht unterhalten wird, weil dieses seine Hauptabsicht ist. Darum beschreibet er uns folgende Scene, die uns nothwendig in diese Empfindung setzen muß, wenn wir sie nur nahe vor uns haben.

— Wie tief in der Feldschlacht
Kriegrische Rosse vorm eisernen Wagen sich zügellos heben,
Wenn die klingende Lanze daher bebt, dem rufenden Feldherrn
Den sie zogen, den Tod trägt, und unter sie, ihn blutathmend
Stürzt. Sie wiehern hoch her, und drohn mit funkelnden Augen,
Stampfen die Erde, die bebet, und hauchen dem Sturmwind entgegen.

Dadurch befinden wir uns plötzlich mitten in einem fürchterlichen Auftritt, aus dem wir uns durch die Flucht zu retten wünschen. Dieses ist eben der Zustand, in den uns der Dichter versetzen wollte, damit er in uns den Abscheu gegen die wüthenden Sadducäer erweken möchte, die wir itzt, als die Urheber dieser Furcht ansehen.

Die Gleichnisse also, welche eine leidenschaftliche Empfindung zu unterstützen dienen, sind um so viel würksamer, je mehr die Aufmerksamkeit blos auf das Bild geheftet wird. Deßwegen werden sie von dem Dichter insgemein so vorgetragen, daß man das Gegenbild eine Zeitlang aus dem Gesichte verliert, damit die Lebhaftigkeit der Empfindung durch nichts unterbrochen werde; und durch diesen besondern Vortrag nähern sie sich in etwas der Allegorie, die auch das Gegenbild nicht neben sich hat, und werden um so viel lebhafter.

Es ließe sich über die verschiedenen Formen und über die Ausbildung der Gleichnisse noch viel sagen; man muß es aber dem Geschmak und dem Urtheile des Dichters überlassen. Wer indessen eine ausführliche Theorie der Gleichnisse verlangt, der wird in Breitingers critischer Abhandlung von der Natur, den Absichten und den Gebrauch der Gleichnisse einen reichen Vorrath hiezu dienlicher Anmerkungen finden. Von dem Werthe der zum Gleichniß zu wählenden Bilder selbst, und ihren verschiedenen Würkungen, wird in dem Artikel **Vergleichung** das Nothwendigste vorkommen.

Glied.

(Schöne Künste.)

Ein kleiner unabsonderlicher, aber für sich merkbarer, Theil eines Ganzen; oder ein solcher Theil, der zwar durch seine eigene Form sich von andern unterscheidet, aber außer seinem Zusammenhange mit dem Ganzen, oder für sich, nichts bestimmtes ausmacht. Ein Ganzes kann Theile von verschiedener Art haben. Denn es können einige so beschaffen seyn, daß sie vom Ganzen abgerissen, für sich noch ein Ganzes ausmachen. So ist ein einzeles Haus ein Theil einer Stadt, ein Zimmer ein Theil eines Hauses, eine Periode ein Theil der Rede. Wenn aber der abgerissene Theil für sich nichts Vollendetes ausmacht, so ist er ein Glied des Ganzen. Von dieser Art ist ein Finger, eine Hand, die erst alsdann etwas bestimmtes sind, wenn sie in der Verbindung mit dem Ganzen stehen. So ist eine Sylbe ein Glied eines Worts; und der Theil der Rede, der keinen vollendeten Sinn hat, sondern nur einen

Theil-

Theil deſſen enthält, iſt ein Glied der Periode. In dem Geſang iſt eine Periode, die ſich mit einer Cadenz ſchließt, ein für ſich beſtehender Theil, die einzeln Tonfüße und kleinere Einſchnitte ſind Glieder deſſelben. Im Tanz iſt eine ganze Figur ein Hauptheil, einzele Schritte aber ſind die Glieder deſſelben.

Vermittelſt der Glieder unterſcheiden ſich die Theile eines Ganzen von einander, und erweken dadurch die Empfindung des Mannigfaltigen in Einem, und der Verhältniſſe der Theile. Gegenſtände, welche die Sinnen und die Phantaſie beſchäfftigen, können ohne dieſe Mannigfaltigkeit der Theile und Glieder nicht gefallen, weil ſie außer dem nichts an ſich haben, das unſre Aufmerkſamkeit reizen könnte. Das durchaus Einförmige, das wie eine gerade Linie keine würklichen, ſondern blos eingebildete Theile hat, kann nicht gefallen. Ein dunkles Gefühl der Nothwendigkeit der Glieder in dergleichen Gegenſtänden, hat ſie ohne Vorſatz und Ueberlegung in alle menſchliche Werke gebracht, die Gegenſtände des Geſchmaks ſeyn können. In der Sprache, in den Geſängen und Tänzen der unwiſſendſten Völker, ſind Glieder von mancherley Art entſtanden; denn jeder Menſch fühlt, daß ein Gegenſtand, der durchaus einerley iſt, die Aufmerkſamkeit nicht feſt halten, folglich nicht lange gefallen könne.

Hieraus läßt ſich begreifen, wie aus geſchikter Zuſammenfügung gröſſerer und kleinerer Glieder von verſchiedener Art, in der Sprache, in dem Geſang, in Bewegung, in körperlichen Formen, ein wol geordnetes Ganzes entſtehe, in welchem, wie in dem menſchlichen Körper, Harmonie, Ordnung, Mannigfaltigkeit und angenehme Verhältniſſe ſtatt haben. Man muß es als eine Folge dieſer Anmerkung anſehen, daß die Alten die Form des menſchlichen Körpers, als das vollkommenſte Muſter der Gebäude, angegeben haben; denn ſonſt begreift man nicht, was für Gemeinſchaft dieſe beyden Dinge mit einander haben.

Da aus der vollkommenen Zuſammenordnung der Glieder des Körpers ein ſo ſchönes Ganzes entſteht, ſo kann man die Vollkommenheit dieſer Form zum allgemeinen Muſter aller Schönheit angeben. Die Harmonie der Sprache und des Geſanges entſteht aus ihren Gliedern eben ſo, wie die Harmonie der Figur aus den ihrigen. Aber der Urſprung der Schönheit, aus der Harmonie der Glieder, läßt ſich unendlich leichter empfinden, als beſchreiben. Der, welcher in allen Arten das Schöne der Phantaſie erreichen will, muß die vollkommene Zuſammenſetzung der menſchlichen Geſtalt aus ihren Gliedern, die höchſte uns bekannte Schönheit, ſo oft und ſo grundlich gefühlt haben, daß ſeine Einbildungskraft durch den allgemeinen darin herrſchenden Geſchmak geleitet wird. Wenn einer der alten griechiſchen Meiſter, welche die höchſte Schönheit der Formen überall erreicht haben, oder wenn Raphael unter den Neuern, ſeine Empfindungen hierüber der Welt mitgetheilt hätten, ſo wären wir vielleicht im Stande, die beſte Zuſammenfügung der Glieder zu beſchreiben. Itzt können wir nur wenige Worte über dieſe geheimnißvolle Materie ſtammeln.

Die Glieder eines vollkommenen Ganzen müſſen von mannigfaltiger Größe und von eben ſo mannigfaltiger Geſtalt ſeyn; ſie müſſen von einander unterſchieden und doch ſo unzertrennlich an einander verbunden ſeyn,

seyn, daß man nirgend kann stille stehen; man muß durch einen unwiderstehlichen, aber sanften Zwang genöthiget werden, von einem zum andern zu gehen, und im Ganzen muß kein Theil als einzeln erscheinen. Man muß Theile bemerken, und wenn man sie einzeln fassen will, müssen sie sich in der Maße des Ganzen verlieren. Alles muß so in einander geschlungen seyn, daß die Vorstellungskraft nirgendwo würklich ruhen, oder stille stehen kann, als bey der Betrachtung des Ganzen. Aber in den Verbindungen selbst muß eben die Mannigfaltigkeit herrschen, als in den Gliedern. Sie müssen immer enge, kaum fühlbar, und doch von merklicher Würkung, aber von verschiedenen Graden seyn.

Nach dergleichen Gesetzen giebt der Redner seinen Perioden einen harmonischen Klang, wodurch das Ohr so gereizt wird, wie das Auge durch die schöne Form. Der Tonsetzer schlinget so seine Töne in einen, auch ohne Rükſicht auf den Ausdruk, schönen Gesang. Der Tänzer setzet aus seinen Elementen die schöne Bewegung zusammen, und nach eben denselben bringt der zeichnende und bildende Künstler nicht nur seine Formen hervor, sondern auch die Schönheit der Zusammensetzung und die Harmonie der Farben entstehen aus derselben Quelle.

Glieder.

(Baukunst.)

Sind die kleinern Theile, aus deren Zusammensetzung die Verzierung der Gebäude und der wesentlichen Theile derselben gehörigen Haupttheile, besonders die Gesimse, entstehen. Die verschiedenen kleinern und größern Theile, woraus der im Artikel Attisch abgezeichnete Säulenfuß zusammengesetzt ist, sind Glieder desselben.

Die Glieder sind für die Gesimse beynahe, was die Buchstaben für die Wörter sind; und wie aus wenig Buchstaben eine unzählbare Menge von Wörtern kann zusammengesetzt werden, so entstehet aus der verschiedenen Zusammensetzung der Glieder eine große Mannigfaltigkeit der Gesimse, Füße und Kränze, wodurch so wol die verschiedenen Ordnungen sich von einander unterscheiden, als auch die Gebäude überhaupt ihren Charakter des Reichthums oder der Einfalt bekommen. Es ist nichts leichters, als unzählige Arten von Kränzen und Gesimsen zu erfinden; aber sie in jedem Falle so zu erfinden wie sie sich für das Gebäude und den besondern Theil desselben am besten schiken, ist das Werk eines ganz verständigen und einen guten Geschmak besitzenden Baumeisters.

Die Glieder sind in Ansehung ihrer Form von zweyerley Gattung, nämlich platt oder gebogen; und diese letztere sind entweder einwärts oder auswärts, das ist hol oder bauchigt, oder halb auswärts und halb einwärts gebogen. Sie bekommen so wol nach der Verschiedenheit der Form, als nach der Größe verschiedene Namen. In Ansehung der Größe werden sie in große, mittlere und kleine Glieder eingetheilt. Die, welche den sechsten Theil eines Models und darüber hoch oder breit sind, machen die Classe der großen Glieder aus; die, deren Höhe vom zwölften bis auf den sechsten Theil des Models steigen kann, gehören zu den mittlern; und die noch niedriger oder schmäler sind, als der zwölfte Theil des Models beträgt sind die kleinen. Die gebräuchlichsten Glieder sind in folgenden Zeichnungen abgebildet.

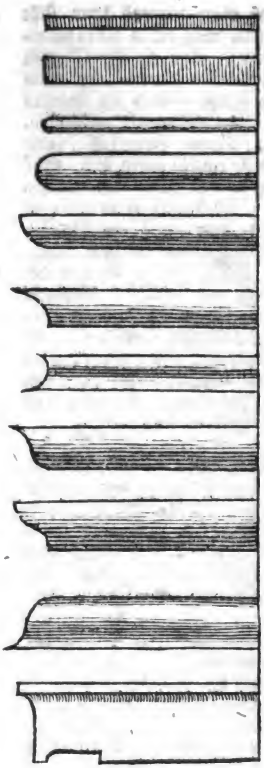

Hierüber iſt noch anzumerken, daß einige Glieder nach dem Orte, wo ſie angebracht werden, andre Namen bekommen. So wird das Glied, was hier, und überall, wo es zur Abſonderung zwiſchen zwey andre Glieder geſetzt wird, der Riem heißt, ein Ueberſchlag genennt, wenn es das oberſte Glied iſt; und der Pfuhl, wenn er an dem Hals einer Säule oder eines Pfeilers iſt, wird ein Ring genennt.

Die Zuſammenſetzung der Geſimſe aus den verſchiedenen Gliedern iſt in der Baukunſt nicht ſo genau beſtimmt, daß nicht bald jeder Baumeiſter darin ſeinem eigenen Geſchmak folgen ſollte. Es iſt aber leichte zu ſehen, daß eine geſchikte Vermiſchung kleiner und großer, platter und gebogener Glieder, das Werk des guten Geſchmaks ſey, und daß die im vorhergehenden Artikel gemachten Anmerkungen auch hier gelten. Die Hauptſache kömmt auf zwey Punkte an: darauf, daß die Menge der Glieder das Auge nicht verwirre; und daß in der Ordnung derſelben, ſo wol in Anſehung

Ansehung der Form, als der Größe, eine gefällige Abwechslung beobachtet werde.

Zwey Glieder von einerley Art, oder von einerley Größe sollen nicht unmittelbar über einander liegen, und das Ganze, was aus der Zusammensetzung der Glieder entsteht, soll sich einigermaaßen gruppiren. Man sollte kaum denken, wie sehr viel eine gute Zusammensetzung der Glieder zur Schönheit eines Gebäudes beyträgt; es ist aber kaum etwas, woraus der gute oder schlechte Geschmak des Baumeisters schneller zu erkennen ist, als dieses.

In den antiken Gebäuden der besten Zeit sind alle Glieder glatt; aber mit äußerstem Fleiß und der größten Reinigkeit gemacht. Hingegen in den spähern Zeiten sind die ausgebogenen Glieder häufig mit Laubwerk und anderm Schnitzwerk verzieret. Dieses scheinet, wenigstens an Aussenseiten großer Gebäude, höchst unschiklich; weil man da, um das Gebäude im Ganzen zu übersehen, nie so nahe herantreten kann, daß solches Schnitzwerk in die Augen fallen könnte. Das Glatte ist allemal das Schiklichste.

Gothisch.

(Schöne Künste.)

Man bedienet sich dieses Beywords in den schönen Künsten vielfältig, um dadurch einen barbarischen Geschmak anzudeuten; wiewol der Sinn des Ausdruks selten genau bestimmt wird. Fürnehmlich scheinet er eine Unschiklichkeit, den Mangel der Schönheit und guter Verhältnisse, in sichtbaren Formen anzuzeigen, und ist daher entstanden, daß die Gothen, die sich in Italien niedergelassen, die Werke der alten Baukunst auf eine ungeschikte Art nachgeahmet haben. Dieses würde jedem noch halb barbarischen Volke begegnen, das schnell zu Macht und Reichthum gelanget, eh' es Zeit gehabt hat, an die Cultur des Geschmaks zu denken. Also ist der gothische Geschmak den Gothen nicht eigen, sondern allen Völkern gemein, die sich mit Werken der zeichnenden Künste abgeben, ehe der Geschmak eine hinlängliche Bildung bekommen hat. Es geht ganzen Völkern in diesem Stük, wie einzelen Menschen. Man mache einen, im niedrigen Stande geborhrnen und unter dem Pöbel aufgewachsenen Menschen auf einmal groß und reich, so wird er, wenn er in Kleidung, in Manieren, in seinen Häusern und Gärten und in seiner Lebensart, die feinere Welt nachahmet, in allen diesen Dingen gothisch seyn. Das Gothische ist überhaupt ein ohne allen Geschmak gemachter Aufwand auf Werke der Kunst, denen es nicht am Wesentlichen, auch nicht immer am Großen und Prächtigen, sondern am Schönen, am Angenehmen und Feinen fehlt. Da dieser Mangel des Geschmaks sich auf vielerley Art zeigen kann, so kann auch das Gothische von verschiedener Art seyn

Darum nennt man nicht nur die von den Gothen aufgeführten plumpen, sondern auch die abentheuerlichen und mit tausend unnützen Zierrathen überladenen Gebäude, wozu vermuthlich die in Europa sich niedergelassenen Saracenen die ersten Muster gegeben haben Gothisch. Man findet auch Gebäude, wo diese beyden Arten des schlechten Geschmaks vereiniget sind.

In der Mahlerey nennt man die Art zu zeichnen Gothisch, die in Figuren herrschte, ehe die Kunst durch das Studium der Natur und des Antiken am Ende des XV Jahrhunderts wieder hergestellt worden. Die Mahler vor diesem Zeitpunkt zeichneten nach einem Ideal, das nicht eine erhöhete Natur war, wie das Ideal der Griechen, sondern eine in

Verhältniß und Bewegung verdorbene Natur. Ueber die natürlichen Verhältnisse verlängerte Glieder, mit steifen, oder sehr gezierten, Stellungen und Bewegungen, von denen man in der Natur nichts ähnliches sieht, sind charakteristische Züge der gothischen Zeichnung. Man sieht deutlich, daß die gothischen Mahler nach bloßem Gutdünken Figuren gezeichnet haben, die zwar alle Glieder des menschlichen Körpers hatten, wobey aber der Zeichner ganz unbesorgt war, ob sie die wahre Gestalt, die wahren Verhältnisse und die Wendungen der Natur haben oder nicht.

Es scheinet also überhaupt, daß der gothische Geschmak aus Mangel des Nachdenkens über das, was man zu machen hat, entstehe. Der Künstler, der nicht genau überlegt, was das Werk, das er ausführet, eigentlich seyn soll, und wie es müsse gebildet werden, um gerade das zu seyn, wird leicht gothisch. Eben dieser Mangel des Nachdenkens unterhält noch gegenwärtig den gothischen Geschmak in den Verzierungen, wenn man sie ohne alle Rükſicht auf die Natur des Werks, das verziert wird, anbringet. Gothisch ist der, in Form eines Thieres geschnittene Baum, die, wie eine Schneke gewundene Säule, der, auf einem hohen und sehr dünnen Fuß stehende Becher, und so sind sehr viel nach einem völlig willkührlichen Geschmak ausgezierte Geräthschaften. *)

Groß; Größe.

(Schöne Künste.)

Es ist schwer zu bestimmen, von was für einer Beschaffenheit die Gegenstände seyn müssen, denen man eine ästhetische Größe zuschreibet. Ueberhaupt scheinet es, daß der Begriff der Größe alsdenn entstehe, wenn wir unsre Vorstellungskraft oder unser Gefühl gleichsam erweitern müssen, um einen uns vorkommenden Gegenstand auf einmal zu fassen, oder zu empfinden. Man muß das Auge weiter öffnen um einen großen Gegenstand zu übersehen, und die Aerme weiter ausspannen um einen großen Körper zu umfassen. Etwas ähnliches geht in der Vorstellungskraft vor, wenn sie auf große ästhetische Gegenstände gerichtet ist; man empfindet dabey etwas, das man eine weitere Ausdehnung der Seelenkräfte nennen möchte.

Daher können wir dieses zum Merkmal der ästhetischen Größe setzen, daß sie ein Bestreben in uns erweket, der Vorstellungskraft, oder der Kraft zu empfinden, eine weitere Ausdehnung zu geben, um die Größe des Gegenstandes auf einmal zu fassen. Also ist es nicht die Stärke jeder Art des Eindruks, oder der Kraft die wir empfinden, die den Begriff der Größe erwekt, sondern die besondere Würkung, die das Gefühl einer Ausdehnung unsrer eigenen Kraft hervorbringt. Das Gemählde des Euripides von dem Tode des Alcestis, das wir anderswo angeführt haben, *) ist ausnehmend rührend und hat sehr starke Kraft auf das Gemüth; doch wird es Niemand Groß nennen: hingegen fühlet man bey den wenigen Worten, die derselbe Dichter der Macaria in den Mund leget, **) etwas, wofür sich das Beywort Groß am besten schiket. Indem wir uns bestreben, das, was Macaria in diesem Augenblik empfindet, auch in uns zu fühlen, kömmt es uns vor, daß die gewöhnliche Anspannung unsrer Kräfte hier nicht hinreiche, und wir versuchen ihnen eine weitere Ausdehnung zu geben.

Das Große gränzet dadurch an das Erhabene, welches ein ähnliches Be-

*) S. Verzierung.

*) S. Ausbildung S. 132.

**) S. Artikel Euripides S. 476.

Bestreben erwekt, *) und diese beyde Gattungen des Aesthetischen sind nur in Graden von einander unterschieden. Durch die Erweiterung unserer Kräfte werden wir vermögend das Große zu fassen; aber das Erhabene fassen wir nicht ganz; daher denn die Bewundrung entsteht, die wir dabey fühlen.

Die Erweiterung der Gemüthskräfte, um einen Gegenstand ganz zu fassen, wird nur da nöthig, wo dieser unzertheilbar ist; so wie eine ausserordentliche Anspannung der Leibeskräfte, um einen Körper zu heben, nur dann nothwendig ist, wenn man ihn auf einmal ganz heben will. Theilet man ihn in kleinere Theile, so kann er ohne Anstrengung der Kräfte, durch wiederholte Würkung, von einem Orte zum andern getragen werden. Wer mit einer Axt einen Baum durch viel wiederholte Schläge fällt, hat zwar viel, aber nicht große Kraft angewendet: wer ihn auf einen Hieb fällen könnte, der würde was Großes thun. So ist es auch in andern Dingen.

Der Gegenstand also, der durch eine Menge wiederholter Schläge eine große Würkung auf das Gemüthe macht, ist kein Großer Gegenstand, sondern der diese Würkung auf einen Schlag thut. So schreiben wir auch dem Menschen einen großen Verstand zu, der bey einem schweren Unternehmen schnell, durch wenig von ihm ausgesonnene Mittel, zum Zwek gelangt. Dieser Begriff der Größe würde sich ganz verlieren, wenn er durch vielerley listige Veranstaltungen und durch eine Menge einzelner Kunstgriffe langsam zum Zwek gekommen wäre. Kleine Seelen erreichen in den meisten Sachen, die sie sich ernstlich vorsetzen, ihre Absichten eben so gewiß, als Menschen von großem Verstand; aber diese beyde Gattungen von Menschen sind darin unterschieden, daß jene durch weite und krumme Wege sehr langsam zum Zwek kriechen, da diese geradezu und mit wenigen Schritten ihn erreichen. Wir nennen gewisse Handlungen großmüthig, weil eine schnelle Erweiterung oder Erhöhung edler Empfindungen dazu erfoderlich scheinet; so bald wir aber merken, daß der, der diese Handlung gethan hat, durch unzählig wiederholte Vorstellungen, durch vieles Bitten und Anhalten gleichsam dazu gezwungen worden, so verliert die Handlung den Charakter der Größe. So kann auch ein mittelmäßiger Kopf durch lang anhaltendes Bestreben, und nach hundert vergeblichen Bemühungen des Geistes, endlich zur Entdekung einer wichtigen Wahrheit kommen, die der Mann von großem Verstande durch ein einziges und nicht lang anhaltendes Bestreben, erfunden hätte.

Diese Betrachtungen über die Größe bringen uns auf den Weg, die Natur der ästhetischen Größe etwas näher zu bestimmen. In den Werken der schönen Künste legen wir den Charakter der Größe entweder den Sachen selbst zu, nämlich den Gegenständen, die der Künstler uns vorlegt, oder dem Künstler, und seiner Behandlung des Gegenstandes. Jeder dieser Fälle verdienet besonders betrachtet zu werden.

Die ästhetischen Gegenstände beziehen sich entweder auf die Sinnen und die Einbildungskraft, oder auf den Verstand, oder auf das Herz; und wir schreiben ihnen Größe zu, wenn wir die bestimmte Würkung davon empfinden, daß die Phantasie, der Verstand, oder das Herz, Erweiterung der Kräfte nöthig haben, um sie auf einmal zu fassen.

Der Begriff der Größe setzet also voraus, daß wir den Gegenstand im Ganzen fassen. Man könnte den ganzen Erdboden umreisen, ohne ihn groß zu finden. Denn wenn man

*) S. Erhaben.

Digitized by Google

sich auf einmal immer nur den Theil desselben vorstellte, auf welchem man sich befindet, so hätte die Phantasie nicht nöthig, sich auszudehnen: aber wenn man den Raum von hundert und mehr Tagreisen auf einmal übersehen will, so ist diese Erweiterung nothwendig, und alsdann entsteht auch der Begriff der Größe. Nicht die Vielheit, die aus Wiederholung entsteht, sondern die, welche auf einmal vorschwebt, enthält den Grund derselben. Einheit, oder einfaches Wesen, an dessen Theilung man nicht denkt, oder nicht denken kann, mit Vielheit verbunden, ist hiezu nothwendig. Wo mit wenigem viel ausgerichtet wird, da ist Größe. Der Gegenstand also, der eine einzige, unzertrennliche Aeußerung der Vorstellungskraft bewürkt, wodurch wir vieles zugleich klar fassen, erweckt den Begriff der Größe, welcher bey der größten Menge, der, uns auf einmal klar vorschwebenden Dinge, nicht entsteht, so bald wir die Aufmerksamkeit nur auf eines davon richten.

Man stelle sich in Gedanken an einen Ort, wo man einen Garten von sehr weitem Umfang übersehen könnte; man bilde sich diesen Garten in der Phantasie so, daß er aus unzähligen kleinen Blumenbeeten, kleinen Büschen von mannigfaltiger Art, und aus einer Menge kleiner Wasserbehältnisse, Canäle, Cabinetter und Gänge bestehe. Alle diese Mannigfaltigkeit der Dinge übersieht man auf einmal, und doch entstehet hier schwerlich das Gefühl einer ästhetischen Größe. Es ist gar nichts da, das uns nöthigte, die Phantasie zu erweitern; denn wir fühlen uns eher geneigt jeden einzeln Theil für sich zu betrachten; wir empfinden nun so viel weniger Neigung den Gegenstand im Ganzen zu fassen, da diese einzeln Theile zum Ganzen so gar kein merkbares Verhältniß haben; denn jeder verschwindet oder wird unmerkbar, so bald wir das Ganze fassen wollen: wir würden in diesem Fall, etwas von großem Umfange sehen, das uns wenig reizt, weil wir nichts darin unterscheiden. Wenn aber dieser große Garten aus großen Parthien besteht; hier ein großer freyer Platz zum Spatzieren, da ein Wald von hohen Bäumen, dort ein großes Wasserbecken u. s. f. so fassen wir alles in eine Hauptvorstellung zusammen, deren Theile, wegen ihres merklichen Verhältnisses zum Ganzen, uns noch immer klar genug bleiben, und daher entsteht eben das Gefühl der Größe

Hieraus ziehen wir den Schluß, daß ein sichtbarer Gegenstand den Charakter der Größe dadurch bekomme, wenn er aus mannigfaltigen Theilen besteht, die ein merkliches oder beträchtliches Verhältniß zum Ganzen haben, oder in der eigentlichen Kunstsprache zu reden, wenn er aus großen, aber eine Mannigfaltigkeit zeigenden, Parthien besteht, die so harmonisch zusammen verbunden sind, daß das Auge immer auf das Ganze geführt wird. So hat in der Mahlerey das Colorit den Charakter der Größe, das bey einer vollkommenen Harmonie aus großen Massen vom Hellen und Dunkeln, und aus großen Parthien von Farben besteht; so findet man in dem Gewande den Charakter der Größe, das aus wenigen, großen, aber natürlichen und mit dem Ganzen übereinstimmenden Falten besteht. Zu dem großen Ansehen einer Stadt, die man von Ferne sieht, ist es nicht genug, daß man eine unzählige Menge von Häusern entdeke; sie müssen in große Parthien oder Quartiere vertheilet seyn, an verschiedenen Orten müssen einige hohe Dächer, oder Thürmer und Cupeln sich in die Luft erheben, und um diese herum müssen die niedrigen Gebäude sich in große Gruppen versammeln. Ein einzeles Gebäude wird nie

nie durch eine große Höhe oder Breite, noch durch eine unzählige Menge von Thüren, Fenstern, Säulen und Zierrathen, den Begriff der ästhetischen Größe erweken; aber alsdann wird er entstehen, wenn das Mannigfaltige darin in etliche Große Parthien so zusammen gehalten wird, daß die kleinen Theile nicht im Verhältniß des Ganzen, sondern im Verhältniß mit den Haupttheilen, dazu sie gehören, in das Auge fallen; die Haupttheile selbst aber sich so genau zusammen verbinden, daß ein unzertrennliches harmonisches Ganze daraus entstehe. Denn dadurch wird das Auge des Kenners gleichsam gezwungen das Gebäude nur im Ganzen zu betrachten, um von allem auf einmal gerührt zu werden.

Der Künstler, der dieser Spuhr folgen will, wird in jedem besondern Falle, da er sichtbare Gegenstände zu behandeln hat, leicht die Mittel bemerken, wodurch er ihnen den Charakter der Größe in Absicht auf die Form geben kann. Er muß dem Ganzen durch wenig Hauptparthien Einfalt zu geben wissen, damit das Auge oder die Einbildungskraft, nicht auf das Einzele falle, und die kleinen Theile muß er den Haupttheilen anpassen und unterordnen. Alsdann scheinet es, daß er durch wenig Veranstaltung viel ausgerichtet habe. Durch dieses Mittel hat Klopstok im zweyten Gesang des Meßias, der Versammlung der Schaar höllischer Geister um den Thron Satans, eine ungemeine Größe gegeben. Er stellt nur wenige Häupter derselben einzeln dar, und die unermeßliche Schaar der übrigen in einem Haufen, und dann legt er das erstaunliche Gemählde vermittelst eines wahrhaftig großen Gleichnisses durch wenig Züge vor unser Gesicht.

Also versammelten sich die Fürsten der Hölle zu Satan.

Wie die Inseln des Meeres aus ihren Sitzen gerissen,
Rauschten sie hoch, unaufhaltsam einher.
Der Pöbel der Geister
Floß mit ihnen unzählbar, wie Wogen des kommenden Weltmeers
Gegen den Fuß vorgebirgter Gestade, zum Sitze des Satans.

Es wäre leicht noch unzählige Beyspiele aus den zeichnenden und redenden Künsten anzuführen, wodurch die vorhergehenden Anmerkungen über das Große der Sinnen und der Einbildungskraft, bestätiget werden; aber dieses wenige ist für nachdenkende Künstler hinreichend.

Wir kommen itzt auf die Betrachtung der Größe, die den Gegenständen des Verstandes eigen ist. Aus dem, was überhaupt über den Charakter der Größe angemerkt worden ist, läßt sich gleich abnehmen, daß diese Größe alsdann entstehe, wenn vermittelst weniger Hauptbegriffe, der Verstand auf einmal so viel erblikt, daß er sich merklich angreifen muß, um alles zu fassen. Schon einzele Begriffe haben eine Größe, wenn sie bey einer anscheinenden Einfalt und Leichtigkeit gefaßt zu werden, weit über den Verstand Licht ausbreiten. Die Größe solcher Begriffe entsteht insgemein aus vielbedeutenden metaphorischen Ausdrüken, oder andern Tropen; wie wenn man von einem, von seinem bösen Gewissen geplagten Menschen sagt: er trage die Hölle in seinem eigenen Herzen, oder wie wenn Haller von der Helvetier Heldenahnen sagt: **in deren Arm der Blitz und Gott im Herzen war.**

Große Gedanken zeigen allemal Reichthum der Begriffe mit Einfalt verbunden. Pope drükt den ganzen Inhalt seines dritten Briefes über den Menschen durch diesen sehr einfachen Satz aus: **die allgemeine Ursache arbeitet auf einen Zwek, aber nach mannigfaltig abgeänderten Gesetzen.** Dieses ist ein Gedanken, oder eine Beobachtung von ungemeiner

Größe, weil eine unermeßliche Mannichfaltigkeit einzeler und dem Scheine nach durch einander laufender Würkungen, auf eine einzige Hauptquelle zurük geführt wird. Menschen von großem Verstande sind allein fähig, sehr einfache, zugleich aber sich weit erstrekende, Grundsätze für die Erfindung der Beschaffenheit der Dinge, und eben so einfache Maximen für die Behandlung der Dinge zu erfinden. Die ästhetische Größe, in so fern sie dem Verstand eine beträchtliche Ausdehnung giebt, wird also darin bestehen, daß der Künstler die Mittel gefunden habe, in unserm Verstande mit wenigem viel auszurichten. Diesen Charakter haben vorzüglich die besten Werke der Alten in redenden und zeichnenden Künsten. Sie sagen viel, lassen viel empfinden, erfüllen gleichsam die ganze Seele, ob man gleich keine große Veranstaltung zu einer so großen Würkung gewahr wird.

Der kleine subtile Verstand kömmt wol auch zu seinem Zwek, aber durch vielerley einzele Mittel; weil er nicht vermögend ist, das einzige, den geraden Weg zum Zwek führende, Hauptmittel zu finden. Es ist eine bekannte, sich auf alle vom menschlichen Verstand abhängende Geschäffte erstrekende, Bemerkung daß das Einfache das Schwereste sey, das, worauf man zuletzt fällt. Dieses ist darum so, weil gerade der größte Verstand dazu erfodert wird. Nur der, welcher alles Einzele, was zu einem System von zusammengesetzten Dingen gehöret, auf einmal klar übersehen kann, wird das einfache Grundgesetz, nach welchem das System gebaut ist, entdeken. Die Rede, die uns von der Wahrheit einer Sache überzeugen, oder die uns die eigentliche Beschaffenheit derselben in hellem Lichte zeigen, oder die eine Entschließung in uns bewürken soll, wird nur dann den Charakter der Größe haben, wenn diese Würkung geradezu, und durch die wenigsten Vorstellungen erreicht wird. Die Reden des Demosthenes haben durchgehends diesen Charakter. Man entdeket dabey einen Redner, der seines Gegenstandes so vollkommen Meister ist, daß er ihn im Ganzen mit der größten Klarheit übersieht; darum kann er auch ohne Umschweiff, ohne ängstliches Bestreben, ohne vielerley anzuführen, *) ohne jedes Einzele besonders zu sagen, seinen Zuhorer durch wenig Hauptvorstellungen dahin bringen, wo er ihn haben will. Von dieser Größe sind auch die meisten Reden, die Livius den Personen, die er in seiner Geschichte aufführet, in den Mund legt. Dieser Geschichtschreiber erzählt, daß bey einem gefährlichen Kriege, den die Römer vorhatten, zwischen den drey obersten Befehlshabern, die damals den Staat regierten, ein hitziger Zank entstanden sey; weil keiner von den dreyen in der Stadt bleiben wollte. Der Senat hörte dem Streit eine Zeitlang mit Bestürzung zu, weil diese Unemigkeit gefährliche Folgen nach sich ziehen konnte. Einer der drey obersten Befehlshaber war der Sohn des Q. Servilius, der ehedem Diktator gewesen war. Um also dem Streite ganz kurz ein Ende zu machen, steht dieser Mann im Senat auf, und sagt die wenigen Worte: „Da ich sehe, daß ihr weder für den versammelten Senat, noch für den Staat selbst, die geringste Ehrerbietigkeit habt, so soll die Hoheit des väterlichen Ansehens diesem Zank ein Ende machen. Mein Sohn soll ohne Loos in der Stadt bleiben. Mögen die, die den Krieg suchen, ihn mit mehr Ueberlegung und Einigkeit führen, als sie hier zeigen.“ †) Dieses heißt geradezu und

*) Non multa sed multum.

††) Quando nec ordinis hujus ulla, nec reipublicae est verecundia, patria majestas

und mit sicherm Schritt zum Zwek eilen. Ein minder Großdenkender würde mancherley Vorstellungen, Bitten und Flehen versucht, und dennoch damit nichts ausgerichtet haben.

Auf eben diesem Grunde beruhet auch die Größe der Gedanken, oder der Vorstellungen, da zwey oder drey Worte, oder Begriffe hinlänglich sind, uns in den Gesichtspunkt zu stellen, in welchem wir ein sehr helles anschauendes Erkenntniß von Dingen bekommen, die eine weitläuftige Entwiklung der Begriffe zu erfodern schienen. Ein Wort, wodurch eine lange Reyhe von Beschuldigungen abgelehnt, oder widerlegt wird, ist ein großes Wort. Von dieser Art ist folgendes von Pope: „Indem der Mensch ausruft, sehet! alles ist für mich geschaffen, erwiedert die Gans die er mästet, für mich ist der Mensch gemacht.“ Als jemand dem Diogenes, dem Cyniker, vorhielt, daß alle Menschen ihn auslachten, antwortete er: **das thun sie, ich aber werde nicht ausgelacht.** Mancher andrer würde viel Worte gebraucht haben, um zu beweisen, daß man mit Unrecht sich über ihn aufhalte, aber damit würde er vielleicht weniger gesagt haben, als Diogenes mit zwey Worten. Darum ist seine Antwort groß.

Aus der Größe, die in dem Verstand und der Beurtheilungskraft liegt, entsteht, wenn sie auf sittliche Gegenstände angewendet wird, die Größe der Sinnesart, des sittlichen Betragens, der sittlichen Empfindungen und auch wol des ganzen Charakters. Diese Größe verdienet vorzüglich von dem Künstler beobachtet zu werden, damit er einen rechten Gebrauch davon machen könne. In den Künsten ist unstreitig dasjenige das Wichtigste, was uns die Größe der Seele zu empfinden giebt.

Diese Größe entstehet, wie gesagt, aus der Stärke der Beurtheilungskraft, auf sittliche Gegenstände angewendet. Der Mensch denkt und handelt groß, der die sittlichen Gegenstände in ihren wahren Verhältnissen sieht, in ihrem eigentlichen Wesen kennt, und deßwegen das Wichtige von dem Unbeträchtlichen genau unterscheidet. Denn dadurch geschieht, daß ihn nichts geringes rühret, daß er in Absicht auf das Gute und Böse, auf Glük und Unglük, auf Tugend und Laster, weder auf Kleinigkeiten achtet, noch sich durch den Schein blenden läßt. In seinen Urtheilen kömmt er schnell auf den Mittelpunkt der Dinge, und entfernt alles was nicht zum Wesentlichen gehört; in seinen Handlungen aber geht er gerade und mit Zuversicht zum Zwek. Kleine Seelen werden in ihren Vorstellungen und Empfindungen von den ersten Eindrüken, die die Sachen auf sie machen, und von dem Scheine derselben geleitet. Es fehlt ihnen an eigener Würksamkeit, wodurch sie Meister ihrer Vorstellungen und Entschließungen werden. Man entdeket in ihrem Denken und Handeln gar keine Einförmigkeit, nichts Einfaches und Gerades; und wenn sie Absichten haben, so wissen sie Mittel, die geradezu dieselben befördern, nicht zu erfinden, sondern lauren darauf, ob sie sich von selbst anbieten werden; versuchen jedes, das ihnen vorkömmt, um aus Proben und Erfahrung zu sehen, ob es ihnen etwa nützlich seyn könne. In ihren Empfindungen sind sie eben so schwach; jede Kleinigkeit bringt sie in Bewegung, sie leben in einer beständigen Abwechslung von Vergnügen und Mißvergnügen, von Wunsch und Genuß, ohne jemals die Dinge zu kennen, von denen sie

majestas altercationem istam dirimet. Filius meus extra sortem urbi praeerit. Bellum utinam, qui adpetunt, consideratius concordiusque, quam cupiunt, gerant Liv. L. IV. c. 46.

unaufhörlich, wie eine Wetterfahne, im Kreis herum getrieben werden.

Wenn gedachte Stärke der Beurtheilungskraft sich über den ganzen Umfang der sittlichen Gegenstände und Angelegenheiten des Menschen erstreket, und nicht blos, wie es ofte geschieht, auf einzele Zweige derselben eingeschränkt ist, so entstehet daher der große Charakter des Menschen, die stille Größe des Gemüthes, die ihn über die gewöhnlichen Schwachheiten andrer Menschen erhebet. Er hat aus der Menge der Dinge, die er beobachtet und beurtheilt hat, wenige Hauptbegriffe herausgezogen, die sein Urtheil, und wenige Grundmaximen, die seine Handlungen bestimmen. Er wird von nichts überrascht und von nichts hingerissen; er ist der Weise, von dem Horaz sagt:

— Si fractus illabitur Orbis
Impavidum ferient ruinae.

Einzele Beyspiele von hoher Sinnesart treffen wir bey allen guten epischen und dramatischen Dichtern an, und es würde überflüßig seyn, eine Anzahl derselben hier zu sammeln. Wer den Homer, den Aeschylus und den Sophokles unter den Alten; den Shakespear, und Corneille von den Neuern gelesen hat, könnte leicht eine beträchtliche Sammlung davon machen. Aber der letztere fällt darin bisweilen ins Uebertriebene.

Nun haben wir noch den Charakter der Größe in leidenschaftlichen Gegenständen zu betrachten. So wol in dem, was Leidenschaft erwekt, als in der Art, wie diese sich äußert, kann Größe statt haben. Dort bekömmt man den Begriff einer großen Macht, die uns unwiderstehlich ergreift, hier von einer großen Kraft, die der fühlende Mensch anwendet, der angreifenden Macht zu widerstehen. Beydes verdienet eine nähere Erläuterung.

Gegenstände, die Leidenschaften erweken, können auf mehr als eine Weise groß seyn. Ihre vorzügliche Größe kömmt von der Wichtigkeit und von dem weiten Umfange der Würkung her. Sie erweken allemal den Begriff eines Guts oder eines Uebels; beyde sind klein, oder gering zu achten, wenn sie vorübergehend sind, wenn sie uns nur auf eine kurze Zeit vergnügt, oder mißvergnügt machen, oder wenn sie nur einen geringen Einfluß auf einen Theil der Glükseligkeit haben. Groß und wichtig sind sie hingegen, wenn ihre Würkung sich auf das ganze Leben und auf das Wesentliche der Glükseligkeit erstrekt; am größten, wenn sie ganz entscheidend sind. Die Liebe ist eine vorübergehende Leidenschaft, die im Grunde die Befriedigung eines körperlichen Bedürfnisses zum Endzwek hat. In diesem Gesichtspunkt kann ihr Gegenstand nicht groß scheinen; aber durch die Einmischung des Sittlichen, und aus dem Gesichtspunkte betrachtet, wie ernsthafte, oder enthusiastische Seelen sie ansehen, bekömmt er eine Größe, die uns in Verwunderung sezt. So wie bey Klopstok Lazarus den Gegenstand seiner Liebe sieht, ist er nicht nur groß, sondern völlig erhaben. So kann der Künstler den Gegenständen der Leidenschaft eine Größe geben, wenn er uns ihre Wichtigkeit, und den weiten Umfang ihrer Würkung lebhaft vorzustellen weiß. Der Tod ist ein Gegenstand, der Furcht erwekt; aber dieser Gegenstand hat keine Größe, wenn er als ein Schlaf, oder als ein schneller Uebergang zur Vernichtung, oder zu einem, von diesem wenig unterschiedenen Leben, vorgestellt wird. Hingegen so wie Shakespear in dem bekannten Selbstgespräch des Hamlets ihn vorstellt, als einen ewigen Schlaf, vielleicht mit fürchterlichen Träumen erfüllet, bekömmt er eine ungemeine Größe. Ueberhaupt also haben die Gegenstände der Leidenschaften eine ästhetische Größe,

Digitized by Google

Größe, wenn sie als entscheidende Ursachen der Glükseligkeit oder des Elends eines Menschen, oder gar ganzer Völker, angesehen werden. So hat die Handlung, deren wir anderswo gedacht haben, *) da Flaminius dem versammelten Griechenland durch einen Herold die Freyheit ankündiget, eine ungemeine Größe: und so wird ein Gewitter, wenn man es, wie es hier und da in der Bibel geschieht, als ein feyerliches Herabfahren des höchsten Wesens ansieht, um die Missethaten eines Volks zu bestrafen, eine Größe, die hoch ins Erhabene hinauf steiget.

Eine besondere Art der Größe der leidenschaftlichen Gegenstände entsteht bisweilen daher, daß sie etwas unveränderliches, oder absolut entschiedenes haben. Das Böse, das uns droht, und das Gute, das uns schmeichelt, thut erst alsdann die volle Würkung, wenn es keiner Ungewißheit mehr unterworfen ist. Beym ersten Anblike desselben mischt sich immer Hoffnung oder Furcht in die Leidenschaft, und erst dann, wenn diese nicht mehr statt haben, entsteht der völlige Ausbruch derselben. Daher entsteht diese Art der Größe, aus der plötzlichen Zernichtung der Hoffnung oder des Zweifels. Wenn das herannahende Uebel nun gegenwärtig, und absolut gewiß worden ist, so entstehet eine schnell ausbrechende Leidenschaft, die sich über die ganze Seele verbreitet, die sich nun durch nichts mehr helfen kann. Der Gegenstand der Leidenschaft, über dessen Vorstellung wir schlechterdings keine Gewalt haben, der ganz außer unsrer Würksamkeit liegt, hat allemal etwas Großes, und bringt außerordentliche Würkung hervor. Insonderheit zeiget sich dieses bey Vorstellung eines Uebels, wobey man die Nothwendigkeit desselben, die gänzliche Unmöglichkeit ihm zu entgehen, oder etwas darin zu ändern lebhaft fühlet. Denn dieses greift uns gerade an dem empfindlichsten Ort an, indem es das Gefühl der Freyheit und der eigenen Macht nicht nur schwächt, sondern geradezu vernichtet. Das grimmigste Thier wird plötzlich zahm, so bald es einiges Gefühl bekömmt, von der Unmöglichkeit sich aus den Schlingen, darin es verstrikt ist, mit Gewalt herauszuwikeln; und der grausamste Tyrann verliert in ähnlichen Umständen nicht nur seine zerstöhrende Wuth, sondern flehet um Gnade, wie Schach Nadir, als er ermordet wurde. Erst wehrete er sich eine Zeitlang aus äußersten Kräften; aber als er die völlige Unmöglichkeit sich zu retten empfand, schrie er: **Erbarmung, ich will euch allen vergeben!** In dem Trauerspiel, das unter dem Titul des Kaufmanns von London bekannt ist, hat das Läuten mit der Gloke, die das Zeichen zu Barneveldts Hinrichtung giebt, etwas ungemein Schrekhaftes, welches blos daher entsteht, daß man nun die Unmöglichkeit, daß er diesem schmählichen Tod entgehe, lebhaft fühlet. Und in der tragischen Geschichte des Ugolino überfällt uns allemal ein lebhaftes Entsetzen, so ofte wir an den Umstand denken, daß der Schlüssel zum Thurm ins Wasser geworfen worden; weil uns dieser Umstand die Unmöglichkeit der Rettung dieses Unglüklichen empfinden läßt. Deßwegen hat auch bey den öffentlichen Blutgerichten der Umstand mit der Brechung des Stabes, nach ausgesprochenem Urtheil, eine sonderbare Würkung, weil sie das Zeichen ist, daß der Verurtheilte nun gewiß sterben müsse.

Die überwältigende Kraft des Gegenstandes einer Leidenschaft liegt eigentlich in dem lebhaften Gefühl, womit man ihn sich nicht blos vorstellt, sondern als gegenwärtig empfindet; und eben daher entsteht auch die

*) Artikel Freude S. 549.

die große Würkung in den angeführten Beyspielen. Der Mensch überläßt sich weder der Freude noch dem Schmerz ganz, bis er die höchste Gewißheit der Ursache derselben empfindet. Der Haabsüchtige, dem ein großes Vermögen zugefallen ist, empfindet zwar große Freude, so bald er die Botschaft davon vernimmt; aber in der größten Lebhaftigkeit fühlt er sie erst alsdann, wenn er das Geld vor sich liegen sieht, und mit beyden Händen darin wühlet. Die Scene, da Joseph seinen nach Aegypten gekommenen Vater wieder sieht, wie sie Bodmer erzählt, zeiget uns etwas Großes von dieser Art. Josephs Freude ist zwar ungemein groß, so bald er den theuren Alten empfängt, und der Leser genießet die zärtlichste Wollust der ersten Umarmung mit ihm. Aber erst eine Weile nachher, nachdem Joseph eine bewegliche Rede des Alten angehöret, und die zärtlichen Blike, die dieser auf ihn geheftet, lebhaft empfunden hat, steigt die Freude auf den höchsten Gipfel; erst da fühlte der Dichter, daß nun die Leidenschaft eine Höhe erreicht habe, die sich kaum beschreiben läßt. Dieses giebt er uns auf eine ausnehmende Weise zu erkennen, wenn er sagt:

Vor stark zukender Lust stand zitternd der große Sohn Jacobs
Von den Blikken des Vaters und Worten, im Herzen gerühret. *)

Die erste Umarmung seines Vaters konnte ihm noch wie ein Traum vorkommen, aber nun, nachdem er empfunden, daß seine Blike und seine rührenden Worte sein innerstes unmittelbar rege machten, verschwindet der Zweifel. Eben so fühlt auch Abbadona mitten in seiner Quaal einen neuen und lebhaften Anfall von Verzweiflung, so bald die Empfindung von der Unmöglichkeit seinem Jammer zu entgehen, mit einiger Lebhaftigkeit erneuert wird; welches man bey folgender Stelle deutlich bemerkt:

— Ist denn in deiner Ewigkeit künftig
Nichts mehr von Hoffnungen übrig? Ach wird denn, göttlicher Richter,
Schöpfer, Vater, Erbarmer! — — Ach nun verzweift' ich von neuem
Denn ich habe Jehova gelästert! Ihn hab ich mit Namen,
Die ich ohne Versöhner nicht nennen darf, angeredet.*)

Die neue Verzweiflung entsteht hier blos aus dem plötzlichen Gefühle der Unmöglichkeit der Rettung, die ohne Versöhner, der für ihn nicht vorhanden ist, nicht erfolgen konnte. Ueberhaupt also bekommen leidenschaftliche Gegenstände, so stark oder groß sie schon an sich seyn mögen, eine neue Größe von der Empfindung ihrer Gegenwart und ihrer Unveränderlichkeit.

Endlich giebt auch bisweilen die bloße Ueberraschung, und das Unerwartete darin, ihnen Größe und Kraft. Wo man auf angenehme oder unangenehme Anfälle vorbereitet ist, da rüstet man sich sie zu fassen; aber bey plötzlichem Angriffe davon wird man überwältiget. Darum hat das Schrekhafte allemal etwas Großes, weil es immer schnell und unvermuthet kömmt. Noch heftiger wird die Ergreifung des Gemüths wenn die Sache gerade gegen die Erwartung kömmt. Wer einen Freund in der Person findet, die er für seinen Feind gehalten hat; wer Großmuth genießt, wo er Rache erwartet hat, fühlet nothwendig eine gewaltsame Ausdehnung der Empfindung. Alle bisher erwähnten Arten der ästhetischen Größe zusammen verbunden, empfindet man auf eine ausnehmende Weise bey folgender Stelle im Noah.

Im achten Gesang erzählt Noah, daß Rayhael, nachdem er ihm die göttliche Posaune zugestellt, mit der er alle auf Erden lebende Geschöpfe in die

*) Jacob IV Gesang.

*) Meßias II Gesang.

die Arche rufen sollte, sich eilig in die Luft geschwungen, und über Thamista geflogen; hier thut er hinzu:

Und ich hörte von Ferne die Worte der donnernden Stimme:
Gott ist, die Waag in der Hand, auf seinen Richtstuhl gesessen,
Schon ist das Urtheil gefällt; am siebenden Tag kommt die Strafe,
Daß sie die Erd und ihre Bewohner im Wasser vertilge.
Weh dem Geschlecht, über welchem der Zorn des Ewigen aufgeht!

Nun finden wir im neunten Gesang, daß die Giganten, denen Noah das nahe Verderben verkündiget hatte, Anstalt machen durch Opfer und abergläubische Gebräuche das, ihnen gedrohte, Uebel zu beschwören. Indem nun diese unsinnige Schaar anfängt, sich für sicher zu halten, geräth sie plötzlich in verzweifelndes Schreken.

— Als Og in dem Stolz angebeteter Priester zurükfuhr,
Legt den abgöttischen Hochmuth der Donner aus heiterem Himmel,
Dann gleich damals flog über Thamistens Thürmen der Engel
Und erhob, indem er daher flog, die donnernde Stimme.

Hier erweckt der Donner aus heiterm Himmel ein plötzliches Schreken; die vernehmlichen Worte des Engels, der feyerlich schrekliche Ton, und der fürchterliche Inhalt seiner Rede, stellen das Verderben nicht nur in seiner Größe, sondern auch in seiner völligen Gewißheit dar.

Die Leidenschaften selbst, ob sie gleich im Grunde Schwachheiten sind, können dennoch den Charakter der Größe an sich haben. Sie entstehen allemal aus Anfällen auf die innere Würksamkeit der Seele, auf die Kräfte, durch deren Aeußerung sie eigentlich ihr Leben, ihr Daseyn empfindet. Diese Kräfte werden von den Anfällen der leidenschaftlichen Gegenstände entweder gehemmet, oder gereizet In beyden Fällen entsteht in der Seele das lebhafte Gefühl, wodurch sie empfindet, daß sie nicht ein spekulatives, sondern ein handelndes, würksames, Freyheit und Macht besitzendes Wesen ist; sie wendet ihre Kraft an, um den Gegenstand zu genießen, oder sich ihm zu widersetzen: und eben in diesen Umständen zeigen sich starke Seelen in ihrer vollen Größe. Es ist dem Menschen überhaupt nichts wichtiger, als die Behauptung seiner innerlichen Freyheit und Macht zu würken; weil er eigentlich seine Existenz nur alsdenn recht fühlt, wenn er diese Kraft anwendet etwas zu erhalten, oder von sich abzuwenden. Darum sucht er den Kreis seiner Würksamkeit überall zu erweitern; und wenn er Hindernisse vor sich findet, schwellen seine Kräfte, wie ein gehemmter Strohm, auf, brechen mit Gewalt und Ungestühm durch, und reißen, was ihnen im Wege steht, nieder. Darum ist der leidenschaftliche Zustand des Menschen vorzüglich geschikt, ihn in seiner Größe darzustellen.

Jederman empfindet diesen Charakter der Größe in dem Zorn des Achilles, in der Wuth des Philo, und selbst in der Verzweiflung des Abbadona. Man muß sich starke Seelen in großen Leidenschaften, als streitende Helden vorstellen, die allemal groß sind, es sey, daß sie überwinden, oder überwunden werden; denn auch in seinem Fall kann der Held groß seyn. Wir bewundern den Eteokles des Aeschylus selbst da, wo er sich überwunden fühlt. *) Und so zeiget der alte Horaz des P. Corneille sich in seiner vollen Größe in der bekannten Antwort **) über die Flucht seines Sohnes.

Im Grund also ist das Große der Leidenschaften, ohne Rüksicht auf den sitt-

*) Man sehe die im Artikel Aeschylus auf der 25 Seite angeführte Stelle.

**) Que vouliez vous qu'il fit contre trois? Qu'il mourût. S. Horace de P. Corneille Act. III, Sc. 6.

sittlichen Werth der Sache, worauf sie abzielen, nichts anders, als eine sich lebhaft äußernde große Würksamkeit der, sich und ihre Freyheit fühlenden, Seele. Darum können wir dieser Größe selbst da, wo sie etwas Unsittliches, so gar etwas Gottloses an sich hat, unsern Beyfall nicht ganz versagen. Niemand getrauet sich in den höllischen Geistern Miltons und Klopstoks die Größe zu verkennen, die sich in den Aeußerungen ihrer Leidenschaften zeiget. So hat auch der berühmte Vers des Lucanus: Victrix causa Diis placuit, sed victa Catoni, der Gottlosigkeit die würklich darin liegt ungeachtet, etwas Großes. Denn wie könnte der Mensch, der im Grunde kein wichtigeres Intresse hat, als ein frey handelndes Wesen zu seyn, den tadeln, der das äußerste versucht, diese Freyheit zu behaupten? Das Böse in seiner Leidenschaft, ist blos Irrthum, blos Fehler in der Vorstellung, und verdienet Vergebung; hingegen ist die Gleichgültigkeit für die Behauptung seiner innern freyen Würksamkeit eine völlige Niederträchtigkeit, die keine Vergebung verdienet. Dieses hindert aber nicht, daß wir nicht den für noch größer halten, der so gar seine eigene Würksamkeit und Freyheit einem noch größern Gut aufopfert. Sich selbst überwinden, ist der größte Sieg, und die größte Kraft der Seele zeiget sich darin, daß sie ihrer eigenen Würksamkeit, mitten in der stärksten Aeußerung, dennoch Meister wird, um sie anderswohin zu lenken. Denn wie der, der sein Leben und seine Freyheit aus Feigheit nicht vertheidiget, ein Nichtswürdiger ist, so verdienet der unsre größte Hochachtung, der sie freywillig, aus Stärke des Geistes, um höhere Absichten zu erreichen, dahingiebt

Dieses sind also die verschiedenen Gattungen des Großen, wodurch die Werke der Kunst intressant werden können.

Zur guten Behandlung des Großen gehört ein großer Geschmak, den uns Mengs aus seinem eigenen Gefühl richtig beschreibet. „Der große Geschmak, sagt er, *) besteht darin, daß man die Großen und Hauptheile der ganzen Natur wähle, und die kleinern und untergeordneten, wo sie nicht höchst nöthig sind, verstekе.“ Es ist schon oben angemerkt worden, daß die Einfalt viel zur Größe beyträgt. Also wollen auch große Gegenstände so behandelt seyn, daß sie einfach und ungezwungen da stehen. Der subtile Geschmak, der iedem einzelen Theil eine genaue Ausbildung und eine merkbare Feinheit geben will, der umständlich ist, der am Einzelen hängt, zerstöhrt durch seine Bearbeitung den Charakter der Größe. Wer nicht mit wenigen Veranstaltungen die volle Würkung, die er zur Absicht hat, erreicht, der kann keinen großen Gegenstand in seiner Größe darstellen. Es geschieht bisweilen, daß auch gemeine Künstler, entweder von ungefehr, oder weil sie des Gefühls für das Große nicht ganz beraubet sind, auf große Gegenstände fallen, die sie durch eine schwache und umständliche Behandlung verderben. Wie man etwa schlechte Schauspieler sieht, die das Große in den Reden der Personen, die sie vorstellen, durch Nebensachen, durch übertriebene Heftigkeit der Gebehrden und der Stimme, würklich verderben, eben so geschieht es auch andern Künstlern, denen es an grossem Geschmak fehlet. Man sieht dieses deutlich an dem Ovidius, der sehr oft große Gedanken durch eine umständliche Behandlung verderbt; entweder weil er selbst das Große nicht recht gefühlt, oder weil er seinem

*) S. Gedanken über die Schönheit und über den Geschmak S. 22.

nem Leſer nicht zugetrauet hat, daß er es fühlen werde. Man ſehe z. B. nur folgende Stelle, wo er von der Katona ſpricht: *)

---. cui maxima quondam
Exiguam ſedem parituræ terra negavit.
Nec cœlo, nec humo, nec aquis
Dea veſtra recepta eſt.
Exul erat mundi. ----

Der zweyte Vers und die drey letzten Worte des vierten haben würklich den Charakter der Größe: aber durch die kleine Antitheſe, und durch die umſtändliche Zergliederung und Umſchreibung im dritten Vers, wird die Vorſtellung gleichſam in kleinere Stüke zerſchnitten. Die Behandlung des Großen muß vorzüglich dieſe Maxime zum Grund haben:

Ornari res ipſa negat, contenta doceri.

Denn das, was in ſeinen weſentlichen Theilen, in ſeiner einfachen Geſtalt, Kraft genug hat, bedarf nicht nur keines Zuſatzes, ſondern wird dadurch nur geſchwächt.

Dem Großen iſt das Kleine, das Artige, das Niedliche und überhaupt alles entgegen geſetzt, was dem Geſchmak nur ſchmeichelt, was ergözt und wie ſanfte kühlende Lüftgen, blos zum wollüſtigen Genuß einladet, ohne die Kräfte der Seele zu einiger Würkſamkeit aufzufodern. Eine Ausartung des Großen aber iſt das Schwülſtige und Uebertriebene, das nicht durch ſeine innere Kraft, ſondern nur durch ungeſtühmes Pochen und Pollern, durch prahlendes Großthun, die Aufmerkſamkeit von uns zu erzwingen ſucht. Hierüber wird das nöthigſte zum Gebrauch der Künſtler an andern Orten vorkommen. **)

Es erhellet aus dieſen Betrachtungen über das Große, daß es eine Kraft hat, die Würkſamkeit unſrer Seelenkräfte zu reizen und zu vermehren. Und hierin liegt eben der Vorzug, den es vor dem Artigen und Niedlichen hat. Dieſes verdienet etwas genauer entwikelt zu werden; weil hier gerade der Ort iſt, den wichtigſten Nutzen, den die ſchönen Künſte haben, und den der Künſtler nie aus den Augen ſetzen ſoll, in ſeinem wahren Lichte zu zeigen.

Der Menſch iſt ein empfindſames, aber auch zugleich ein würkſames und handelndes Weſen. Es iſt offenbar, daß die Natur ihm die Empfindſamkeit ſo wol zur Würkſamkeit als zum Genuß gegeben hat. Durch den bloßen Genuß würde der Menſch bald ausarten und zu einem ſchwachen elenden Ding werden, deſſen Würkſamkeit erſtorben iſt; in der Welt würde er das ſeyn, was Perſonen, deren Temperament durch ein weichliches Leben, oder durch Krankheit ſo geſchwächt iſt, daß ſie ſelbſt nichts mehr verrichten können. In der Geſellſchaft ſind ſie bloße Zuſchauer, die alles, was vorfällt, es ſey angenehm oder unangenehm, mitgenießen, aber ſelbſt nichts mehr zum allgemeinen Intreſſe beytragen. Die würkenden Kräfte der Seele, die, wodurch der Menſch zu einem thätigen Weſen wird, ſind ſein vornehmſtes Gut. Alles, was dieſe unterhält, was ſie reizet und ſtärket, muß ihm wichtig ſeyn; denn dieſes iſt die eigentliche Nahrung des Geiſtes, wodurch er ſeine Geſundheit erhält und ſeine Kräfte immer vermehrt.

Die Werke des Geſchmaks, die uns blos zum angenehmen und wollüſtigen Genuß reizen, die der Phantaſie und dem Herzen ſanft ſchmeicheln, ohne ſie jemals zu erſchüttern, ohne ſie aufzufodern, die würkſamen Kräfte zu brauchen, ſind Lekerbiſſen, die keine Nahrung geben, und deren Genuß allmählig alle Lebhaftigkeit, alle Kraft der Seele auslöſcht. Nur das Große unterhält und ſtärkt alle Seelen-

*) Metam. L. VI. 186.

**) S. Klein, Schwülſtig, Uebertrieben.

Seelenkräfte; es leistet dem Geiste den Dienst, den der Körper von starken, männlichen Leibesübungen hat; wodurch er immer gesunder und stärker wird. Die Kräfte der Seele müssen, wie die Leibeskräfte, in beständiger Uebung unterhalten werden: der stärkste Geist kann in Unthätigkeit versinken, wenn er lange Zeit nichts um sich siehet, das seine Würksamkeit auffodert. Wir lernen aus der Geschichte der Menschen, daß die Größe und Stärke des Geistes, die wir für den Nationalcharakter gewisser Völker hielten, in verächtliche Weichlichkeit, und hernach so gar in Niederträchtigkeit ausgeartet ist, blos darum, daß entweder durch den Druk der Tyranney, oder durch eben so schwere Unterdrükung einer wollüstigen Ruhe, die Würksamkeit in den Gemüthern gehemmet worden. Das mächtigste Volk, das sich der Ueppigkeit und dem ruhigen Genuß der Güter, die es besitzt, einmal überlassen hat, wird allemal ein Raub eines würksamen und thätigen Volks werden, so bald sich dieses Eroberungen zu machen vorgenommen hat.

Wenn also die schönen Künste, wie man nicht zweifeln kann, das Ihrige zur Bildung des Charakters der Menschen beytragen sollen, so ist auch offenbar, daß dieses vorzüglich durch solche Werke geschehen müsse, die so wol in ihrem Inhalt, als in der Behandlung, den Charakter der Größe an sich haben; daß nur die Künstler, die darauf arbeiten, alle Kräfte der Seele in beständiger Uebung zu unterhalten, die Erwartung der Philosophie und der wahren Politik erfüllen, welche die schönen Künste zu ihrem Beystand herbeyrufen. *) Nicht die Feinheit des Geschmaks, sondern seine Größe ist das, worauf die Critik vorzüglich arbeiten sollte. Jene dienet zu einer angenehmen Erholung, wenn der Geist nach einer männlichen Uebung seiner Kräfte einiger Ruhe bedarf. Beydes ist gut, wenn nur die gehörige Unterordnung dabey beobachtet wird. Der Künstler sollte sich die besten Baumeister zum Muster nehmen, die das Feine und das Kleine zwar nicht verachten, aber nur sparsam, und an den Stellen anbringen, wo es das Auge von dem Großen nicht abziehen kann.

*) S. Künste.

Groteske.

(Zeichnende Künste.)

So nennt man eine besondere und seltsame phantastische Gattung der mahlerischen Verzierungen gewisser Zimmer. Das Groteske besteht aus kleinen Figuren von Menschen und Thieren, mit Blumen und Laubwerk so verflochten, daß man darin das Thier- und Pflanzenreich in einander verflossen antrifft; Menschen und Thiere, die aus den Knospen der Pflanzen hervorwachsen, halb Thier und halb Pflanzen sind. Man hat dergleichen in alten Grotten in Rom angetroffen. Joh. von Udine soll sie zuerst in den Ruinen der Bäder des Titus gefunden haben. Vitruvius erwähnt dieser seltsamen Art zu mahlen, *) und klaget über den schlechten Geschmak, der dergleichen phantastische Dinge hervorgebracht hat. Sie überrascht, wie ein abentheuerlicher Traum, durch die ausschweifende Verbindung solcher Dinge, die keine natürliche Verbindung unter einander haben: sie kann doch eine Zeitlang gefallen, wie etwa ein tolles Geschwätz eines sich närrisch anstellenden Menschen, wegen der außerordentlich seltsamen Verbindung der Begriffe lachen macht. Es gehört also überhaupt in die Gattung des Lächerlichen und Abentheuerlichen, das nicht schlechterdings zu verwerfen ist.

*) Lib. VII, c. 5.

Es

Es ist nicht unwahrscheinlich, daß das Groteske schon in den alten Zeiten in Aegypten aufgekommen sey. So viel ich mich erinnere, erwähnt der zwar nicht sehr zuverläßige Reisebeschreiber Lucas, daß er solche in alten ägyptischen Ruinen angetroffen habe. Nach der vorher erwähnten Entdekung der alten Grotesken haben auch die Neuern sie wieder in die Mahlerey aufgenommen. Der erwähnte Joh. von Udino und Perdel Vaga haben in der Gallerie des Vatikans, die wegen der darin befindlichen Gemählde die Bibel des Raphaels genennt wird, dergleichen Verzierungen angebracht, die Raphael selbst soll gezeichnet haben. Aber der Graf Caylus, der etwas von den antiken Grotesken, nach den Originalen gezeichnet und illuminirt, herausgegeben hat, *) hält sie für Copeyen derer, die in den Bädern des Titus gefunden worden.

Die Chineser haben ihre besondere Art des Grotesken, das noch abentheuerlicher ist, als das Antike, indem sie auch Gebäude und Landschaften, als in der Luft schwebend, oder wie aus Bäumen herauswachsend vorstellen.

Vom grotesken Tanz wird anderswo gesprochen. **)

Grotte.

(Baukunst.)

Gebäude, die in Gärten angebracht werden und die aus Nachahmung natürlicher Hölen, die bisweilen in den Gebürgen angetroffen werden, entstanden sind. Die natürlichen Grotten oder Berghölen, gehören unter die Seltenheiten der Natur, die man mit Vergnügen und einiger Verwunderung sieht: und da die Gärten eine Nachahmung würklicher Gegenden seyn sollen, *) so stehen die künstlichen Grotten allerdings, wenn sie nur am rechten Ort angebracht und wol erfunden sind, sehr gut darin. Aber wie überhaupt ein allzugekünstelter Geschmak die Gartenkunst mehr, als irgend eine andre Kunst, verdorben hat, so verdienen auch die wenigsten Grotten einige Aufmerksamkeit. Die erste Eigenschaft der Grotte ist, daß sie natürlich sey. Wenn man also schon von außen anstatt großer und roher Felsen, so wie sie in Wildnissen angetroffen werden, zierlich ausgehauene Säulen, und nach den Regeln der Kunst gemachte Gesimse und andre Zierrathen der Baukunst antrifft, so verschwindet sogleich der Begriff der natürlichen Grotte. Findet man aber inwendig ein völlig regelmäßiges Zimmer, so wird auf einmal der Begriff einer natürlichen Grotte ganz ausgelöscht, und alle Muscheln und Coralien und Glasschlaken, womit die Wände bekleidet sind, dienen zu nichts, als den Begriff sehr mühesamer Kleinigkeiten zu erweken. Nicht der Verzierer, der gewohnt ist, auf Gerathewol artige Kleinigkeiten zusammen zu setzen, sondern nur der Baumeister, welcher der größten Baumeisterin, der Natur selbst, das Große der Kunst abgelernt hat, ist im Stande auch in diesem Stük den Geschmak wahrer Kenner zu befriedigen.

Grund.

(Mahlerey.)

Die Fläche auf welche die ersten Farben zum Gemählde aufgetragen werden. Es ist für die Würkung der Farben, für die Haltung des Gemähldes und für die Dauer gar nicht gleichgültig, auf was für einen Grund gemahlt werde. De Piles räth überhaupt einen weißlichten Grund zu nehmen:

*) Recueil de peintures antiques. Préface.

**) Artikel Tanz.

*) S. Gartenkunst.

nehmen: Titian, Rubens und andre große Coloristen sollen dieses gethan haben. Laireſſe will bemerkt haben, daß zu Landschaften ein perlenfarbiger Grund, und zu historischen Stüken, die innerhalb eines Zimmers geschehene Handlungen vorstellen, der Grund aus Umbra, zu Nachtstüken der aus cölnischer Erde, am besten sey. Man hat Gemählde von alten italiänischen Meistern, die auf einen vergoldeten Grund gemahlt sind.

Man versteht aber unter dem Namen Grund auch die Fläche, auf welcher, oder gegen welche, ein Gegenstand gesehen wird. So ist der blaue Himmel der Grund einer Wolke, und eine einfärbige Wand des Zimmers, der Grund der in dem Zimmer gemahlten Figuren.

Die Farbe des Grundes hat einen großen Einfluß auf die Haltung des Gemähldes. Es ist eine allgemeine Regel, daß das Helle gegen den dunkeln, und das Dunkle gegen den hellen Grund stehe. Je brauner der Grund ist, worauf etwas weißes gemahlt wird, je mehr wird es weiß scheinen, und auch umgekehrt. Incarnat wird auf einem rothen Grunde blaß, und eine blaße rothe Farbe wird auf geldem Grunde lebhafter und wärmer. Es gehört zur Erforschung der Geheimnisse des Colorits, daß man die Würkungen, die die Farbe des Grundes auf die verschiedenen Gegenstände des Gemähldes hat, genau beobachte. Leonhard da Vinci hat nach seiner gewöhnlichen Scharfsinnigkeit auch hierüber wichtige Beobachtungen gesammelt, die man im CXXXVII und folgenden Abschnitten seines Werks findet. Es ist jedem Mahler zu rathen sie mit Aufmerksamkeit zu lesen, und dann auf dieser Bahne der genauen Beobachtung weiter fortzugehen.

Gründen.

(Kupferstecherkunst.)

Eine polirte Kupferplatte mit einem Firnis, der hier Grund heißt, überziehen, und sie dadurch zum Aetzen tüchtig machen. Die Vollkommenheit des Aetzens hängt zum Theil von der guten Beschaffenheit des Grundes ab. Dieser muß so seyn, daß von dem Reißen mit der Nadel nichts ausspringe, damit der Künstler die Stärke und Freyheit der Striche völlig in seiner Gewalt habe, und daß das Aetzwasser nirgend anders, als in die mit der Nadel gerissene Striche eindringen könne. Dieses hängt von der Güte des Grundes oder Firnisses ab, dessen Beschaffenheit an seinem Orte beschrieben worden. Der harte Firnis wird auf folgende Art auf die Platte getragen. Vor allen Dingen muß die Platte auf der guten Seite auf das sorgfältigste von allem Fette und andrer Unreinigkeit wol gereiniget seyn. Alsdenn wird sie auf ein gelindes Kohlfeuer gelegt, und warm gemacht. Wann sie durchaus wol warm ist, so tunkt man eine Feder oder etwas dergleichen in den Firnis und trägt an verschiedene Stellen der Platte selbigen auf, bis man ohngefehr urtheilt, es sey genug, um die Platte ganz dünne damit zu überziehen. Alsdenn theilt man entweder mit dem Ballen der Hand, oder mit einem Ball von Taffet, darin Baumwolle eingebunden ist, den Firnis gleich aus, daß er überall zudeket, und wo möglich gleich dike sey; welches durch die Uebung muß gelernt werden.

Wenn die Platte mit Firniß überzogen ist, so wird der Firnis geschwärzt. Zu dem Ende hat man etliche Wachslichter, die an einander gesetzt werden, bey der Hand: wenn sie eine Weile gebrennt haben, daß sie gut dampfen, so läßt man den

Dampf

Dampf überall an den Firnis anschießen. Dabey muß man sich aber wol in Acht nehmen, daß die Flammen dem Firnis nicht zu nahe kommen, und ihn verbrennen.

Endlich wird der Firnis, wenn er nun schwarz genug ist, auf folgende Weise hart gebrennt. Man nimmt eine Kohlpfanne, die etwas größer, als die Platte seyn muß, und macht ein so viel möglich durchaus gleich glüendes Kohlfeuer darin an. Hernach zieht man die meisten Kohlen gegen den Rand der Kohlpfanne zusammen. Ueber diesem Kohlfeuer wird die Platte, die unrechte Seite gegen das Feuer gekehrt, in einiger Höhe über den Kohlen gesetzt, und so lange darüber gelassen, bis der Firnis etwas hart gebrennt ist. Man erkennt an dem Rauchen desselben, daß er bald gut ist. Weil er aber auch zu stark kann gebrennt werden, in welchem Fall er bey der Arbeit abspringen würde, so muß man hiebey vorsichtig seyn. Man kann an einem Ende der Platte mit ein Stükgen Holz ihn probiren. So lange er noch am Holz anklebt, ist er noch nicht hart genug; so bald er aber nicht mehr anklebt, muß man die Platte vom Feuer abnehmen.

Der weiche Firnis ist etwas leichter aufzutragen. Wenn die Tafel warm ist, so reibet man den Firnis, der in dem Taffet, worin er eingewikelt ist, bleiben kann, auf derselben herum. Die Wärme macht, daß er durch den Taffet schwizt und an der Platte klebet. Nur gehört allerdings Uebung und Genauigkeit dazu, ihn überall gleich dik, und nirgend zu viel aufzutragen. Man kann ihn eben so, wie den harten, mit Ballen von Taffet austheilen und gleich machen. Wenn man glaubt, daß er ziemlich gleich aufgetragen sey, so setzt man die Platte noch einmal auf die Kohlen, läßt sie gelinde warm werden, bis der Firnis so weich worden, daß er von selbst eine glatte Fläche bekömmt. Hernach wird er eben so, wie vorher gesagt worden ist, geschwärzt.

Auf diese Art werden also die Kupferplatten gegründet, und nun kann die Zeichnung darauf getragen werden. *)

Gruppe.

(Zeichnende Künste.)

Dieses Wort ist bis itzt nur in den zeichnenden Künsten aufgenommen, obgleich die Sache selbst, die es ausdrükt, allen Künsten gemein ist. Man versteht nämlich dadurch die Zusammenstellung, oder Vereinigung mehrerer einzeler, zusammengehöriger Gegenstände, in eine einzige Masse, so daß die Gegenstände, die man sonst einzeln als für sich bestehende Dinge würde gesehen oder bemerkt haben, durch diese Zusammensetzung als Theile eines größern Ganzen erscheinen. Nicht jede Vereinigung der Theile in ein Ganzes ist eine Gruppe, (der menschliche Körper ist ein aus vielen vereinigten Theilen zusammengesetztes Ganzes, aber keine Gruppe) sondern die, da jeder Theil schon für sich etwas Ganzes seyn könnte. Das Ganze ist ein System, oder eine Masse von Theilen, deren keiner für sich etwas Ganzes wäre; die Gruppe ist ein großes Ganzes aus kleinen Ganzen zusammengesetzt. Ein solches Ganzes ist z. B. eine Weintraube: jede Beere für sich betrachtet, ist etwas Ganzes, nämlich ein runder Körper; diese Beeren auf einem Tische zerstreuet, machen nicht einen, sondern viel Körper aus; aber in eine Traube vereiniget, werden sie zu einer Gruppe und dadurch zu einem Ganzen, das seine Form hat und nun auf einmal, als ein einziges System, kann gefaßt werden. Der Historienmahler, der

*) S. Abzeichnen.

zu Vorstellung seiner Geschichte mehrere Personen oder Figuren zu zeichnen hat, stellt sie nicht einzeln oder zerstreuet, eine hier, die andre da, vor, sondern vereiniget derer etliche hier, andre an einer andern Stelle, in eine Masse oder in einen Klumpen zusammen, und wenn er die Sachen so geordnet hat, so sagt man, er habe Gruppen gemacht, oder die Figuren gruppirt. Wiewol man nun dieses Wort, wie gesagt, blos in zeichnenden Künsten braucht, so ist offenbar, daß die Sache selbst in allen andern Künsten vorhanden ist. Eine Periode der Rede ist nichts anders, als eine Gruppe einzeler Sätze, und die Periode in der Musik, eine Gruppe kleinerer Einschnitte. Dieses sey zur Erklärung des Worts gesagt.

Die Sache selbst verdienet in der Theorie der schönen Künste eine genaue Betrachtung, weil die Gruppirung der Gegenstände in den meisten Werken der Kunst eine Hauptsache ist. Daß ein Werk des Geschmaks, welches aus sehr viel einzelen Gegenständen zusammengesetzt ist, diese Theile nicht zerstreuet und einzeln darstellen, sondern dieselben in eine oder mehrere Gruppen sammeln, und diese Gruppen wieder in einen einzigen Gegenstand verbinden müsse, ist eine wesentliche Regel, deren Grund leicht einzusehen ist. Es ist weder der Phantasie noch dem Verstande möglich, sich viel einzele Dinge auf einmal klar vorzustellen. Das einfache Wesen unsers Geistes zeiget sich auch darin, daß wir die Aufmerksamkeit auf einmal nur auf einen einzigen Gegenstand richten können; eben so wie es unmöglich ist, wenn wir viel einzeln zerstreuete Personen vor uns sehen, mehr, als eine auf einmal klar ins Gesicht zu fassen. Ein aus viel einzelen Gegenständen bestehendes Werk bekömmt dadurch, daß die sich zusammen schikende einzele Theile in wenige Massen gesammelt werden, eine Einfalt, die uns verstattet das Ganze zu fassen; so wie wir von den größten Zahlen, so bald sie kunstmäßig durch wenig Ziffern ausgedrukt werden, einen klaren Begriff bekommen. Wenn wir z. B. die Zahl hundert in diesen drey Summen oder Gruppen sehen 60 + 30 + 10; so werden wir ohne Mühe eine klare Vorstellung von dieser Summe haben, wozu wir nicht ohne sehr große Mühe gelangen würden, wenn wir sie in sehr viel einzeln Theilen, wie z. E. so: 2 + 3 + 7 + 9 + 14 u. s. f. vor uns sähen. Dieses ist also der erste Vortheil, den wir vom Gruppiren haben, daß es die Hauptvorstellung des Ganzen erleichtert, und ihm Klarheit, Einfalt, folglich Faßlichkeit giebt. Durch das Gruppiren wird das Viele als wenig vorgestellt, um auf einmal zu würken; daher ofte der Charakter der Größe selbst, aus einer geschikten Gruppirung entsteht.

In den Gegenständen, die man auf einmal übersieht dienen die Gruppen auch, der Menge der auf einmal vorschwebenden Gegenstände Ordnung zu geben, und die Aufmerksamkeit des Beobachters bey der näheren Betrachtung derselben zu lenken. Es ist gar nicht gleichgültig, auf welchen Theil eines Gemähldes man das Auge zuerst richte. *) Man muß die Hauptsache, das wovon das übrige abhängt, eher, als das andre sehen, und von diesem allmählig auf die mit ihm verbundenen Theile, in der Ordnung, welche die Natur der Sachen erfodert, fortschreiten. Diese Ordnung aber kann durch die Gruppen angezeiget werden. Das Auge fällt allemal eher auf das Große, als auf das Kleine, eher auf das, wo starkes Licht ist, als auf das schwächer Erleuchtete. Dadurch kann der Mahler das Auge gleichsam zwingen, die Theile des Gemähldes in der Ordnung

*) S. Größe S. 651. f.

nung, die er ihm selbst vorschreiben will, zu betrachten.

Endlich dienet das Gruppiren auch überhaupt dazu, daß jedes Einzele des Werks in seinem Rang, in seiner Abhänglichkeit und in seinem wahren Verhältniß zu den übrigen erscheine. In jedem Werke kommen kleinere und größere, wichtigere und unbeträchtlichere Dinge vor; die Vorstellung des Ganzen hat nur alsdenn ihre Richtigkeit, Wahrheit und die Würkung, die sie haben soll, wenn jeder Theil in dem ihm zukommenden Rang erscheinet. Dieses aber wird durch eine geschikte Gruppirung erhalten. Die wichtigsten Theile kommen in die Hauptgruppen; in jeder Gruppe aber kommen wieder die Haupttheile an den sichtbarsten Ort, die Nebensachen aber dahin, wo sie die ihm zukommende Würkung am besten thun. Es giebt in jedem Werke der Kunst Theile, die nicht als Theile des Ganzen, sondern als Theile größerer Haupttheile erscheinen; diese kleinen Theile müssen so angeordnet seyn, daß es dem Auge nicht möglich wird, sie gegen das Ganze zu halten; es muß sie nur gegen das kleinere Ganze der Gruppe, zu der sie gehören, stellen. Diesen Kunstgriff hat die Natur an dem Bau des menschlichen Körpers auf das Vollkommenste beobachtet. Es fällt Niemanden ein, die Nase oder den Mund in seinem Verhältniß gegen den ganzen Leib zu betrachten, sondern blos in dem Verhältniß gegen das Gesicht; dieses aber wird, als ein Haupttheil, in seinem Verhältniß gegen den Rumpf abgemessen. So wissen geschikte Baumeister die Theile der Außenseite eines Gebäudes geschikt zu gruppiren, daß es uns nicht einfallen kann, kleinere Theile, als Fenster, oder gar einzele Glieder, gegen das Ganze zu halten, sondern allemal gegen die Haupttheile, von denen sie Theile sind.

Also hat nicht nur der Mahler, sondern jeder andrer Künstler die vollkommene Gruppirung der Vorstellungen genau zu studiren; denn je glüklicher er darin ist, je vollkommener wird auch sein Werk seyn.

Nicht nur die Gegenstände, die man auf einmal übersieht, sondern auch die, die sich nach und nach darstellen, müssen gruppirt seyn, und haben dieses um so mehr nöthig, je größer die Menge und die Mannigfaltigkeit der Dinge, die dazu gehören, ist. Daher müssen epische Dichter, Geschichtschreiber und Redner die Kunst zu gruppiren von dem Mahler lernen. Wer eine an einzeln Vorfällen reiche Handlung oder Begebenheit schreiben will, muß seine Materie nothwendig gut gruppiren, wenn der Zuhörer für der Verwirrung der Vorstellungen gesichert seyn soll. Er muß kurz die Hauptparthien, die zusammen genommen das Ganze ausmachen, vorstellen, als wenn man auf einmal die Begebenheit im Ganzen übersähe, und hernach muß er jede Hauptgruppe nach und nach besonders entwikeln. Dieses ist eine der wichtigsten Regeln einer guten Erzählung, wie schon an seinem Ort angemerkt worden ist. *) Zum Beyspiel einer solchen Gruppirung können wir Bodmers Beschreibung, von dem Eingang der Thiere in die Arche, anführen. Das Gemählde besteht aus einer unermeßlichen Menge einzeler Theile. Hätte der Dichter, ohne es zu gruppiren, uns der Ordnung nach, die ankommenden Thiere ein Paar nach dem andern gleichsam aufgezählt, so würde er uns ermüdet und verwirrt haben. Darum führt er das Auge zuerst schnell über die Hauptgruppen weg.

sie sahn ein seltsames Wunder; Vögel, Vieh und Würmer kamen.
Mit diesem einzigen Blik übersehen wir

*) S. Erzählung.

wir schon das ganze Gemählde in drey Hauptgruppen. Aber jede dieser Hauptgruppen hat noch zu viel Mannigfaltigkeit; darum theilt jede sich wieder in Nebengruppen.

Zuerst stieg
Ueber die Brüke die Schaar, die auf vier Füßen einhergeht.
Sechs Geschlechte.

Alsobald folgte das gefiederte Heer; zuerst das Geflügel
Von der gefräßigen Art u. s. w.

Nach der geflügelten Schaar kam ein kleiner gehaßeter Hauffe
Der in die Fluth und das trokene Land sein Leben vertheilet.

Noch war ein Volk zurük, die Pygmäen im Reiche der Thiere.

Auf diese Weise wird eine Erzählung eben wie ein Gemählde gruppirt. Man übersieht erst das Ganze; dann jeden großen Haupttheil besonders wieder in seinem Ganzen, und darauf die Theile dieser Theile.

Auch der dogmatische Vortrag erfodert eine ähnliche Gruppirung, damit man zuerst das Ganze übersehen, die Haupttheile in ihrer Ordnung und Abhänglichkeit von einander bemerke, und von da auf die Betrachtung des Einzelen komme. Diesen Theil der redenden Kunst scheinen die neuern französischen Schriftsteller mehr, als irgend eine gelehrte Nation studirt zu haben: und hierin können alle andre Völker von ihnen lernen.

H.

H.
(Musik.)

Mit diesem Buchstaben bezeichnet man die zwölfte oder oberste Sayte unserer heutigen diatonische-chromatischen Tonleiter, deren Länge $\frac{8}{15}$ von der ganzen Länge der untersten Sayte C ist. In der ältern diatonischen Leiter war sie die zweyte Sayte, und wurde deßwegen mit dem Buchstaben B bezeichnet. Wenn man aber in der lydischen Tonart sang, wo F der erste Ton war, so war dieses B, ob es gleich der vierte Ton war, für die wahre Quarte des Grundtones zu hoch, und mußte deßwegen niedriger gesungen werden. Daher kam es, daß in dem Linienſystem, auf welches die Noten geschrieben wurden, auf die Linien, die mit B bezeichnet wurde, bald ein höherer, bald ein niedriger Ton, zu stehen kam: beyde wurden mit B bezeichnet; der höhere mit einen viereckigten B, woraus unser heutiges ♮ entstanden ist; der tiefere mit einem runden B. Nachher hat man dem Ton, der auf dieser Stuffe durch das erstere B bezeichnet worden, den Buchstaben H zugeeignet, und nur den tiefern B genennet. Da gegenwärtig alle Linien und Intervalle des Notenſystems in dem Falle sind, daß die darauf stehenden Noten um einen halben Ton höher oder tiefer seyn können, so ist aus jenem doppelten B auch die heutige Gewohnheit entstanden, die Erhöhung oder Vertiefung der Töne mit dem Zeichen ♯ (welches vermuthlich aus ♮ entstanden, ist) und ♭ anzuzeigen; das viereckigte B aber, oder ♮, wird itzt da gebraucht, wo man anzeigen will, daß der Ton, der durch ♭ vertieft oder durch ♯ erhöht worden, nun wieder um einen halben Ton höher oder niedriger zu nehmen sey.

In der älteren blos diatonischen Musik, konnte der Ton H, (der Alten ihr B) nicht zum Grundton, oder zur Tonica genommen werden, weil ihm ein wesentliches Intervall, nämlich die Quinte, fehlte Denn der fünfte Ton davon, F, macht nur ein Intervall von $\frac{45}{64}$ aus, welches dissonirt, und daher die falsche Quinte genennt wird. Nach unsrer itzigen Einrichtung aber kann H, so wol in der großen, als kleinen Tonart zur Tonica genommen werden, weil es seine Quinte Fis hat.

Häßlich.

(Schöne Künste.)

Das Gegentheil des Schönen, folglich die Unvollkommenheit, in so fern sie sinnlich erkennt wird. Wie das Schöne Wolgefallen und Lust es zu genießen erwekt, so würkt das Häßliche Mißfallen und Ekel. Demnach hat es eine sinnliche zurüktreibende Kraft: derowegen gehört seine nähere Bestimmung und die Vorschrift für den Gebrauch oder Mißbrauch desselben, zur Theorie der schönen Künste.

So wie der Ausdruk schön, ursprünglich von den Formen gebraucht, hernach auf unkörperliche Dinge ausgedehnt worden, so ist es auch mit dem Gegentheil gegangen. Das Häßliche der Form ist demnach die Verwirrung, die Mißstimmung, das Unebenmaaß der Theile eines Ganzen. Es entstehet aus Theilen, welche zu groß oder zu klein sind, in denen etwas zu viel oder zu wenig ist, die nicht in die Art des Ganzen passen, die gezwungen sind, die gegen einander streiten, die der Erwartung des Auges widersprechen. Sie ist nicht blos der Mangel der Schönheit; denn dieser hat keine sinnliche Kraft, er läßt uns gleichgültig; sondern etwas würkliches. Da wir uns aber weitläuftig über die Natur des Schönen erklärt haben, so ist es überflüßig, *) hier viel über die Natur des Gegentheils zu sagen, da alles leicht aus jenem herzuleiten ist.

Nothwendiger aber ist die nähere Bestimmung seines Gebrauchs. Diejenigen, welche das Wesen der Künste in der Nachahmung der schönen Natur, und ihren Zwek im Vergnügen setzen, müssen kraft dieser Grundsätze den Gebrauch des Häßlichen ganz verbieten. Und dieses thun auch in der That die meisten Kunstrichter. Ahmet aber der Künstler, welcher schlechterdings alles Häßliche verwirft, der Natur wahrhaftig nach? Bey der offenbaren Liebe zum Schönen und Angenehmen, hat sie auch viel Dinge widrig gemacht. Die meisten giftigen Kräuter verrathen ihre böse Natur entweder durch widrigen Geruch oder durch etwas Häßliches in dem Ansehen. Dadurch werden ofte Menschen und Thiere abgehalten, sich Schaden zu thun.

Mit demselbigen Geist muß der Künstler vorzüglich durch das Schöne sich den Weg zu dem Herzen öffnen, aber auch das Häßliche brauchen, um dem Bösen den Eingang in dasselbe zu verschließen. In dieser Absicht hat **Milton** der Sünde eine so abscheuliche Gestalt gegeben, ein Muster des Häßlichen; und zu gleichem Zwek hat **Bodmer** in der Noachide die scheußlichsten Formen zu Bildern verschiedener Sünden gewählt. So hat auch **Raphael**, der feineste Kenner des Schönen in der Form, den sterbenden **Ananias** und den **Attila** häßlich gemacht.

Von den unangenehmen Empfindungen sind Zorn und Schreken nicht die einzigen, welche der Künstler zu erweken hat, sondern auch Abscheu und Ekel; **) dazu ist das Häßliche das eigentliche Mittel.

*) S. Schön.
**) S. Ekel.

Digitized by Google

Man verbietet insbesondere den zeichnenden Künsten den Gebrauch des Häßlichen. Aber so widersinnisch der Mahler handelt, der häßliche Gegenstände blos darum wählt, weil sie häßlich sind, oder um seine Kunst daran zu zeigen, so kann man ihm dessen Gebrauch nicht schlechterdings verbieten. Hat er Personen von abscheulichem Charakter vorzustellen, warum soll er nicht die Zeichen der Verwerfung auch ihrer Form einprägen? Allein deßwegen wollen wir das Uebertriebene hierin nicht gut heißen. Es kann einer ein nichtswürdiger Mensch seyn, ohne wie eine Carrikatur auszusehen: er kann wolgestalter seyn, und dennoch durch etwas Widriges in der Form, das Häßliche seiner Natur verrathen.

Der Gebrauch des Häßlichen in den Werken der schönen Künste ist also keinem Zweifel unterworfen. Dieses aber widerstreitet dem Grundsatz, daß der Künstler seinen Gegenstand verschönern soll, gar nicht. Beydes kann sehr wol neben einander bestehen, wenn man nur die Begriffe aus der Natur und dem Wesen der schönen Künste genau bestimmt.

Dieses besteht unstreitig darin, daß sie den Gegenstand, durch welchen sie auf die Gemüther würken wollen, so bearbeiten, daß die Sinnen, oder die Einbildungskraft ihn lebhaft, mit völliger Klarheit und in dem eigentlichen Lichte fassen. Er muß nothwendig so seyn, daß er die Aufmerksamkeit reizet, und sich der Vorstellungskraft schnell und sicher gleichsam einverleibet. Darum muß er weder verworren, noch undeutlich, noch widersinnisch seyn, noch irgend etwas an sich haben, das der Vorstellungskraft den lebhaften Eindruk, den sie davon haben soll, schwer macht; weil in diesem Fall der Zwek verfehlt wird. Jeder Künstler ist als ein Redner anzusehen, der durch seinen Vortrag in den Gemüthern eine gewisse Würkung hervorzubringen hat. Diese mag angenehm oder unangenehm seyn, so müssen die Vorstellungen, wodurch er seinen Zwek erreichen will, durch Klarheit, durch Richtigkeit, durch treffende Kraft, durch Ordnung, tief in die Vorstellungskraft eindringen. Ein verworrener, undeutlicher langweiliger Vortrag, unbestimmte und confuse Begriffe, sind allemal dem Zwek des Redners entgegen; weil das, was darin liegt, nicht gefaßt wird. Deßwegen muß er immer gut, oder, wenn man will, schön reden, auch da, wo er widrige Empfindungen erweken will. Dadurch zwinget er uns ihm auch alsdann zu zuhören, wann er uns unangenehme Dinge sagt. Mit einem Wort, er muß auch häßliche Dinge schön sagen, das ist, auch widrigen Vorstellungen die ästhetische Vollkommenheit, die man ofte mit dem Namen der Schönheit belegt, zu geben wissen. So muß jeder Künstler seinen Gegenstand bearbeiten; er muß so wol schöne, als widrige, häßliche Dinge so vor das Auge bringen, daß wir gezwungen werden, sie lebhaft zu fassen.

Halber Ton
(Musik.)

So wird das kleineste diatonische Intervall genennt, C-Cis, oder E-F u. s. w. Dieses Intervall ist aber von zweyerley Größe: der große halbe Ton, E-F, oder H-C, der der Unterschied ist, zwischen der reinen großen Terz $\frac{4}{5}$ und der reinen Quarte $\frac{3}{4}$, und folglich durch $\frac{15}{16}$ ausgedrukt wird: und der kleine halbe Ton, der der Unterschied zwischen der großen und kleinen Terz ist, und durch $\frac{24}{25}$ ausgedrükt wird. Dieser kleine halbe Ton aber kömmt in unsrer Tonleiter gar nicht vor. Ueberhaupt ist jede Stufe, oder jedes Intervall zwischen den zwey nächsten Sayten der heutigen

Digitized by Google

gen Tonleiter, als C-Cis, Cis-D u. s. f, ein halber Ton; und diese sind bald größer, bald kleiner, wie jederman aus Vergleichung der Zahlen sehen kann. *) Diejenigen, welche den kleinen halben Ton C-Cis $\frac{24}{25}$ annehmen, bekommen dadurch eine große Terz Cis-F, welche nicht kann gebraucht werden, weil sie beynahe um $\frac{1}{52}$ zu hoch ist; da die höchste erträgliche Abweichung der Terz $\frac{1}{81}$ seyn kann.

Halbschatten.

(Mahlerey.)

Dieses Wort wird in der Mahlerey gebraucht, aber nicht allemal in dem eigentlichen, ihm zukommenden Sinn. Nach seiner wahren Bedeutung muß es bey der Farbengebung von den Stellen gebraucht werden, wo die eigenthümliche Farbe der Körper, aus Mangel des vollen Lichts, etwas dunkeler wird, als sie da ist, wo das ganze Licht auffält. Wenn ein an der Sonne liegender Körper einen Theil seiner Fläche der Sonne gerade zukehret, daß alle Strahlen senkrecht, oder beynahe so darauf fallen, so erscheinet auf dieser Stelle des Körpers seine eigenthümliche Farbe in vollem Lichte; die Theile, die von der Sonne weggekehrt sind, auf die folglich gar kein Sonnenstrahl fallen kann, sind im völligen Schatten; die Stellen aber, wo das Licht schief auffällt, die von demselben nur gestreift werden, haben ein merklich verringertes Sonnenlicht, folglich wird die eigenthümliche Farbe weniger hell. Weil die Farbe weder das volle Licht hat, noch in vollem Schatten liegt, so giebt man dieser Verminderung der Helligkeit der eigenthümlichen Farbe den Namen des Halbschattens. Die Verdunklung der eigenthümlichen Farbe kann durch Beymischung einer dunkeln Farbe in die helle, und also durch das Brechen der Farben erhalten werden, deßwegen haben einige das Wort Halbschatten überhaupt von den gebrochenen Farben gebraucht. Andre haben überhaupt die Mittelfarben Halbschatten genennt, weil die Verdunklung der hellen Farbe des vollen Lichtes auch durch ganze Mittelfarben kann erhalten werden. Hieraus läßt sich begreifen, woher die Ungewißheit und Verwirrung in Ansehung der Bedeutung des Worts entstanden ist, über welche der Hr. von Hagedorn, in seinen Betrachtungen über die Mahlerey, sich beklagt. *)

*) S. System.

Haltung des Körpers.

(Schöne Künste.)

Wir verstehen hier durch dieses Wort das, was man gemeiniglich durch das französische Wort Maintien ausdrükt, die charakteristische Art, wie ein Mensch bey verschiedenen Stellungen und Gebehrden sich trägt, oder hält. Fast alle Arten des sittlichen Charakters können, bey jeder Art der Stellung und Gebehrdung, schon durch die Haltung des Körpers ausgedrükt werden; das Auge des Kenners entdekt darin Unschuld oder Frechheit, Güte der Seele oder Härtigkeit des Herzens, edles oder niedriges Wesen. Die Haltung ist gleichsam der Ton der Stellung und der Gebehrden; denn wie einerley Worte, durch den Ton in dem sie gesagt werden, von ganz verschiedener Kraft seyn können, so können auch einerley Gebehrden durch die Haltung einen verschiedenen Charakter bekommen. So unmöglich es auch ist, das was zur Haltung gehört, zu beschreiben, so klar und gewiß ist doch ihre Würkung auf den feinen Kenner. Sie ist eines der Mittel, wodurch die Seele sichtbar gemacht wird.

*) S. 681.

In den zeichnenden Künsten, im Schauspiel, im Tanz und auch in dem Vortrag der Rede, ist sie von der größten Wichtigkeit, weil sie uns pfte Dinge empfinden läßt, die uns durch kein anderes Mittel empfindbar könnten gemacht werden. Es war die Haltung, aus welcher nach Virgils Beobachtung Aeneas die Venus erkannte: Incessu patuit Dea; und so kennet man den Apollo im Belvedere für den Gott des Lichts. In Raphaels Geschichte der Psyche erscheinet diese Braut des Amors mehr als einmal in einer Haltung, die uns ein höchst naives und liebenswürdiges Wesen in ihrem Charakter lebhaft empfinden läßt. In den zeichnenden Künsten ist die Vollkommenheit der Haltung das Höchste der Kunst, weil sie den Figuren das Leben giebt, und durch dieses Leben die Seele sichtbar macht. In den mimischen Künsten ist sie es allein, die uns anstatt des Schauspielers oder Tänzers die Personen selbst, die sie vorstellen, vors Gesicht bringt und die höchste Täuschung bewürkt; in dem Vortrag der Rede aber könnte sie allein, wenn auch die Worte unvernehmlich wären, die Ueberzeugung bewürken.

Aber dieser Theil der Kunst liegt ganz außer der Kunst; nicht der Künstler, sondern der Mensch von empfindsamer Seele, der jede Aeusserung des unsichtbaren Wesens, das den Körper belebt, zu bemerken und an sich selbst zu empfinden vermag, sieht den Charakter und den besondern, aus der Empfindung entstehenden, inneren Zustand des Menschen in der Haltung des Leibes. Nicht darum, weil Phidias ein Bildhauer war, konnten die Griechen etwas von der Majestät der Gottheit in dem Bilde seines Jupiters fühlen, sondern darum, weil er seine Seele zur Empfindung der Hoheit des göttlichen Wesens erheben konnte. So zeiget ein Garrik jeden Charakter und jede Empfindung in der Haltung des Leibes, nicht, weil er ein gelernter Schauspieler ist, sondern weil er ein Auge hat, das jeden Winkel des menschlichen Herzens durchschauet, und ein Herz, das selbst alles empfindet, was ein menschliches Gemüth zu empfinden vermag.

Darum würde der Künstler diesen wichtigen Theil vergeblich durch Unterricht zu lernen suchen; er muß ihn ganz durch sich selbst haben. Die Kunst dienet blos dazu, daß man das, was man selbst richtig bemerkt, und lebhaft empfindet, ausdruken könne; dieses Sehen aber und Empfinden muß der Kunst vorhergehen. Ein großer Geist, ein wahrer Kenner der Menschen, der, dem in der sittlichen Welt nichts unbemerkt bleibt, hat die Anlage durch das Studium der Kunst groß zu werden; und wenn diese Anlage durch die Vollkommenheit der äußern Sinnen, durch anhaltende Uebung derselben unterstützt worden, so ist der große Künstler gebildet: er ist allemal ein scharfer Beobachter und ein großer Kenner der Menschen.

Haltung.

(Mahlerey.)

Man sagt von einem Gemählde es habe Haltung, wenn jeder Theil in Ansehung der Tiefe des Raumes, oder der Entfernung vom Auge, sich von den neben ihm stehenden merklich absondert, so daß die nahen Sachen gehörig hervortreten, die entfernten, nach Maaßgebung der Entfernung, mehr oder weniger zurüke weichen. Es ist die Würkung der Haltung, daß eine flache Tafel einen tiefen Raum vorstellt, daß eine gemahlte Kugel nicht wie eine zirkelrunde Fläche, sondern wie ein diker Körper erscheinet. Hingegen macht der Mangel der Haltung alles flach, so wie ein runder Thurm von Ferne als eine flache

Digitized by Google

flache Mauer erscheinet. Demnach ist die Haltung das, was eigentlich dem Gemählde das Leben und die wahre Natur giebt; weil ohne sie kein Gegenstand als ein würklicher Körper erscheinen kann, sondern ein bloßes Schattenbild ist.

Sie hängt von vielerley Ursachen ab; von der perspektivischen Zeichnung; von der Luftperspektiv; von dem einfallenden Lichte; von der Stärke und Austheilung des Lichts und Schattens, des Hellen und Dunkeln; und von der Ausführlichkeit, so wol in Zeichnung, als im Colorit. Das, was zur Perspektiv gehöret, ist bestimmten Regeln unterworfen, und hat also keine Schwierigkeit; auch das, was die Ausführlichkeit, so wol in Zeichnung, als im Colorit zur Haltung beyträgt, läßt sich durch mittelmäßiges Nachdenken finden. Es fällt gar bald in die Augen, daß alles, was an einem Körper sichtbar ist, undeutlicher werde, je weiter er sich vom Auge entfernet; daß an ganz nahen Gegenständen die kleinesten Beugungen im Umriß, die geringsten Erhöhungen und Vertiefungen, die feinesten Schattirungen der Farben, die kleinesten Lichter und Widerscheine können bemerkt werden, daß alle diese kleinern Dinge allmählig unmerkbar werden, so wie man sich von dem Gegenstand entfernt, bis endlich der ganze Umriß ungewiß, die Form des Körpers nur überhaupt merkbar wird, alle Schattirungen der Farben und die Schatten selbst verschwinden, so daß der Körper einfärbig, an Farbe matt und gänzlich flach scheinet. Diese Dinge haben wenig Schwierigkeit und können durch fleißige Beobachtung der Natur gelernt werden. Desto schwerer aber ist es, die andern Umstände so zu beobachten, wie die Vollkommenheit der Haltung es erfodert.

Wie sehr die Haltung von dem einfallenden Lichte, von der Richtung und Stärke desselben, überhaupt vom Hellen und Dunkeln abhange, kann man deutlich bemerken, wenn man eine Aussicht oder Landschaft bey allen möglichen Abwechslungen des Lichts fleißig beobachtet. Bey hellem Sonnenscheine hat ein und eben dieselbe Aussicht jede Stunde des Tages eine andre Haltung, weil Licht und Schatten jede Stunde nicht nur auf andre Stellen fallen, sondern stärker oder schwächer sind. Man wird bald gewahr werden, in welchem Fall das hohe oder das niedrige Licht, und wenn das gerade oder Seitenlicht vortheilhaft sey. Durch eben diese Beobachtung einer Gegend wird man auch den Einfluß kennen lernen, den der Ton auf die Haltung hat. Darum soll der Mahler das, was zur Haltung gehöret, durch genaue Beobachtung der Natur studiren. Er kann sich hierin den Leonhard da Vinci zum Muster nehmen, der mit der Genauigkeit und dem Scharfsinn eines Naturforschers jede Würkung des veränderten Lichts auf das genaueste beobachtet hat. Der Historienmahler wird auch bey Gelegenheit der Schauspiele manche wichtige Beobachtung über die Haltung machen können. Man sieht bisweilen Scenen, da die Haltung ausnehmend gut ist, und andre sind in dieser Absicht sehr matt. Ein nachdenkender Mahler wird bald entdeken, wie viel die Farbe des Grundes, oder der Hinterwand der Schaubühne, die Kleidung der Personen, die Stärke oder Schwäche des Lichts, in welchem sie stehen, zu der guten oder schlechten Haltung beytragen.

Durch dergleichen Beobachtungen lernt man den Haupttheilen des Gemähldes, ganzen Gruppen, vermittelst einer geschikten Austheilung des Lichts und Schattens, und einer verhältnißmäßigen Stärke derselben, die gute Haltung geben. Es können aber hierüber keine Regeln festgesetzt

werden

werden, weil die Fälle unendlich abwechseln, und bald jede Anordnung der Gruppen oder der Haupttheile des Gemähldes ihr besonderes Licht erfodert. Manches Gemählde bekömmt seine Haupthaltung von einem etwas hoch einfallenden Seitenlicht, da diese Würkung in einem andern, weil es anders gruppirt ist, durch ein flach einfallendes Licht erhalten wird. Die Scharfsinnigkeit des Künstlers muß die wahren Ursachen der besten oder schlechten Haltung in jedem besondern Falle zu entdeken wissen; dabey muß er aber auf alle Umstände zugleich sehen. Wenn er z. B. in einem besondern Falle finden sollte, daß ein hohes und dabey starkes Licht sehr gute Würkung thut, so muß er auch genau auf die Anordnung der Gruppen dabey Acht haben; denn eben dasselbe Licht könnte, wenn sonst alles übrige gleich wäre, bey einer andern Anordnung gerade eine schlechte Würkung thun.

Ein Künstler, dem es sonst nicht an gehöriger Scharfsinnigkeit fehlet, wird durch dergleichen Beobachtungen zu einer gründlichen Kenntniß der Ursachen einer guten Haltung kommen, in so fern diese von Licht und Schatten, vom Hellen und Dunkeln, und von der geschikten Wahl der Localfarben abhängt. Mit der Beobachtung der Natur aber muß er auch das Studium der besten Kunstwerke, besonders der niederländischen Schulen verbinden. Wegen des besondern Einflusses, den die Localfarben auf die Haltung haben, und welcher bisweilen nicht gering ist, kann man einem fleißigen Mahler ein Mittel vorschlagen, wodurch er in diesem besondern Theile der Kunst gewiß hinter die Geheimnisse kommen wird. Er müßte einige Gemählde von vollkommener Haltung mehreremale copiren, und überall, wo es sich thun läßt, die eigenthümlichen Farben ändern, hier einer Figur, die ein helles Kleid hat, ein dunkeles geben, ein rothes Gewand in ein grünes u. s. w. verwandeln. Bey jeder Abänderung der Localfarben wird er eine merkliche Veränderung in der Haltung wahrnehmen, und dadurch wird er in diesem Theile der Kunst zu einer gründlichen Kenntniß gelangen. Der Weg ist freylich mühesam, aber die Mühe wird denn dadurch belohnt, daß man seiner Sachen gewiß wird. Wer nicht mit einem ausnehmenden Genie für seine Kunst gebohren ist, muß sich nicht einbilden, daß er ohne viel Mühe und großes Nachdenken es darin zu irgend einem beträchtlichen Grad der Vollkommenheit bringen werde.

Die größten Schwierigkeiten finden sich da, wo die Haltung nicht durch Entgegensetzung des Lichts und Schattens, sondern blos durch eine geschikte Brechung der hellen Farben zu erreichen ist. Man sieht bisweilen Portraite, besonders unter denen von van Dyk, wo die Gesichter eine bewundrungswürdige Rundung haben, ohne daß man Schatten darin gewahr wird. Dieses ist aber auch das Höchste in der Kunst des Colorits, und es läßt sich kaum begreifen, wie diese Würkung erreicht worden. Es ist unendlich leichter die Haltung durch Licht und Schatten zu erreichen, als durch bloße Brechung der hellen Farben. Hier muß man durch ein glükliches Gefühl alles errathen, da man dort ziemlich bestimmten Regeln folgen kann. Titian und van Dyk sind hier die großen Muster, die der Mahler zu studiren hat.

Der Begriff der Haltung muß nicht blos auf die Werke der zeichnenden Kunst eingeschränkt werden; er erstrekt sich auf alle Werke der Kunst. Ein Gedicht oder eine Rede, durchaus in einem Ton und mit einerley Stimme gelesen, würde für das Gehör eben so ohne Haltung seyn, als ein Gemählde ohne Haltung der Farben. Und die Rede, in welcher alle einzele Gedan-

Digitized by Google

Gedanken gleich stark und gleich ausführlich vorgetragen sind, ist dem Gemählde ähnlich, dem die Haltung in der Zeichnung fehlet. Es ist anderswo *) angemerkt worden, daß die redenden Künste ihre Vorstellungen eben so gruppiren müssen, wie es die zeichnenden Künste thun, und so sind diese beyden Zweige der Kunst auch in Absicht auf die Haltung der Dinge denselbigen Regeln unterworfen. Auch wird sie durch einerley Mittel erreicht. Daß nahe Gegenstände genau ausgezeichnet, und im Colorit ausführlich bearbeitet, entfernte aber nur im Ganzen angezeiget und nur schwach ausgemahlt werden, hat auch in den redenden Künsten statt. Man kann auch durch die Ausführlichkeit, die uns die kleinesten Theile sehen läßt, einen Gegenstand nahe bringen, und durch blos allgemeine Andeutung andre vom Auge entfernen. Dieses hat Homer überall auf das genaueste beobachtet. In jedem einzelen Gemählde sehen wir die Hauptpersonen dichte vor uns stehen, wir hören sie reden, unterscheiden gleichsam den ihnen eigenen Ton der Stimme, sehen jedes Einzele in ihren Gesichtszügen, und auch in ihrer Rüstung, da andre so weit aus dem Gesichte weggerükt sind, daß wir nichts einzeln darin unterscheiden.

Handlung.

(Schöne Künste.)

Unter den mannigfaltigen Gegenständen der schildernden Künste ist der Mensch, dessen Würksamkeit durch intressante Gegenstände gereizt wird, ohne Zweifel der merkwürdigste. Der Künstler, der

— Wie Haller dort, mit stark gesetztem Muth
Verrätherische Blik' ins Menschen Busen thut;

und mit diesem scharfen Beoachtungsgeist die Kunst besitzt, wie Homer, alles auf das lebhafteste zu schildern, kann uns die handelnden Menschen so vors Gesicht bringen, daß ihr Genie, ihre Sinnesart, ihre Stärke und Schwäche, kurz alles, was zu ihrem Charakter gehört, in dem hellesten Lichte vor uns liegt. So hat Homer uns mit den berühmtesten griechischen und phrygischen Helden so bekannt gemacht, als wenn wir selbst mit ihnen gelebt und ihren Handlungen zugesehen hätten. Unter den Werken der Kunst behaupten die, welche uns handelnde Menschen schildern, den ersten Rang. Daher haben auch die zwey großen Kunstrichter, Aristoteles und Horaz, da sie von der Dichtkunst geschrieben, ihr Hautaugenmerk auf diese Werke gerichtet.

Die Wichtigkeit desselben hängt einstheils von dem Charakter und dem Genie der handelnden Personen, anderntheils aber von der Handlung ab, in welche sie verwikelt sind. Wir wollen hier einige Anmerkungen über die Natur und Beschaffenheit der Handlung zum weitern Nachdenken des Künstlers vortragen.

Den Stoff zur Handlung giebt die Fabel; *) die Handlung selbst ist das, wodurch die Fabel ihre Würklichkeit erhält. Man kann die Fabel, auf welche die Ilias gegründet ist, in wenig Worte fassen. „Während der Belagerung der Stadt Troja entzweyten sich Agamemnon und Achilles so sehr, daß dieser sich von dem Heer absonderte und nach Hause ziehen wollte. Dadurch wurden die Belagerer so sehr geschwächt, daß es das Ansehen gewann, sie würden die Belagerung aufheben müssen. Sie suchten vergeblich den Achilles durch Bitten zu vermögen, daß er sich wieder mit ihnen vereinige; aber ein

*) S. Artikel Gruppe.

*) S. Fabel.

ein besonderer Vorfall brachte ihn wieder zurük und setzte seinen Heldenmuth in neues Feuer; dieses veranlassete den Tod des Hektors, wodurch die Eroberung erleichtert wurde, weil dieser Held eigentlich die stärkste Vormauer der Trojaner war.“ Dieses ist also die Fabel der Ilias. Die Handlung ist das, was geschieht, oder wodurch diese Fabel die Würklichkeit bekömmt; der Streit zwischen Agamemnon und Achilles; des Achilles Abzug vom griechischen Heer, u. s. f. Wir haben drey griechische Tragödien, welche ein und eben dieselbe Fabel behandeln: „Orestes kömmt nach einer langen Abwesenheit in das Haus seines Vaters zurük, und rächet dessen Tod durch Ermordung des Aegysthus und der Elektra.“ Aber die Handlung ist in jeder dieser Tragödien verschieden.

Die Begriffe der Fabel und der Handlung werden von den Kunstrichtern nicht allemal gehörig unterschieden: man fodert oft von der Handlung, was der Fabel zukömmt. Eigentlich ist die Fabel die geschehene Sache, deren Anfang, Fortgang und Ende sich der Künstler dem Erfolge nach vorstellt; die Handlung aber ist das, wodurch sie geschieht, wodurch sie ihren Anfang hat, ihren Fortgang gewinnt, und ihr Ende erreicht. Da wir von der Fabel besonders gesprochen haben, *) so wollen wir hier unsre Anmerkungen blos auf die Handlung einschränken.

Eigentlich ist es nicht die Fabel, sondern die Handlung, wodurch ein Werk groß und merkwürdig ist. Die Ilias ist nicht wegen der Fabel, die zum Grunde liegt, nicht darum, daß Agamemnon und Achilles sich entzweyt haben u. s. f. ein großes und wichtiges Werk, sondern dadurch, daß die Sachen so geschehen sind, wie der Dichter sie vorstellt; nämlich durch die Handlung. So ist auch keines der vorher erwähnten drey Trauerspiele der Fabel halber merkwürdig; dieselbe Sache könnte so vorgestellt werden, daß Niemand großen Antheil daran nähme; aber durch die Handlung, durch das, was geschieht und die Art wie es geschieht, werden sie wichtig.

Die erste und nothwendigste Eigenschaft der Handlung ist, daß sie wahrscheinlich und natürlich sey, so daß das, was geschieht, aus den vorhergehenden Ursachen auf eine ungezwungene und verständliche Weise hat erfolgen müssen. Denn wo dieses nicht ist, da fällt die Aufmerksamkeit auf die Sachen, der Antheil welchen man daran nehmen sollte, weg. Man glaubt der Künstler wolle uns hintergehen, oder habe geträumet und sich die Sachen fälschlich eingebildet. Darum muß in der ganzen Handlung nichts geschehen, davon man nicht den Grund in den Charakteren der Personen und in der Lage der Sache entdekt. Dazu wird freylich erfodert, daß der Künstler ein wahrer Kenner der Menschen sey. Hier hilft die feurigste Einbildungskraft und die stärkste Begeisterung nichts; die Wahrheit der Handlung ist blos ein Werk des Verstandes und der gründlichen Kenntniß. Insgemein ist die Fabel dem Künstler durch die Geschichte gegeben, oder er hat sie in seiner Phantasie entworfen und angeordnet, ehe er an die Handlung denkt. Hat er nicht in seinem Genie und Verstand die nöthigen Mittel die Handlung so zu veranstalten, daß die Fabel auf eine natürliche und ungezwungene Weise aus den vorhandenen Ursachen sich so, wie er sie entworfen hat, entwikelt, so hat er eine Uhr gemacht, die zwar dem Ansehen nach alle nöthigen Räder hat, aber doch nicht geht.

Bey jeder Handlung und bey jedem einzeln Theile derselben sind immer Kräfte, oder würkende Ursachen und Würkun-

*) S. Fabel.

Würkungen vorhanden, die einander auf das genaueste angepaßt seyn müssen. Man muß nicht große Kräfte aufbieten um kleine Würkungen hervorzubringen, und eben so wenig aus geringen Kräften große Würkungen entstehen lassen. In der Ilias bringt zwar die Entfernung eines einzigen Menschen das griechische Heer dem Untergange sehr nahe; aber dieser Mensch ist Achilles. Hätte der Dichter nicht Genie genug gehabt diesen Helden so groß zu schildern, als wir ihn sehen, so wäre die Handlung der Ilias unnatürlich worden.

Die zweyte Eigenschaft der Handlung ist, daß sie intreſſant sey: der Geist und das Herz dessen, der der Handlung zusieht, müssen in unaufhörlicher Würksamkeit unterhalten werden. Dieses kann auf mancherley Weise bewürkt werden. Das Geschäffte, welches betrieben wird, kann an sich selbst so wichtig seyn, daß die handelnden Personen dabey nothwendig in die lebhafteste Würksamkeit gerathen, wie wenn es große Angelegenheiten eines ganzen Volks betrifft; oder es kann durch die dabey intreſſirte Personen wichtig werden, die uns wegen ihres Standes, oder wegen ihres Charakters merkwürdig sind; oder es kann zufälliger Weise, durch aufgestoßene Schwierigkeit, durch eine seltsame Verwiklung der Sachen, durch merkwürdige Vorfälle die Neugierde reizen.

Es giebt bisweilen Handlungen, die an sich wenig Merkwürdiges zu haben scheinen, durch das glükliche Genie des Künstlers aber ungemein intreſſant werden. Daß einige trojanische Flüchtlinge sich einschiffen, um sich anderswo nieder zu lassen, ist an sich eine ganz unbeträchtliche Handlung. Virgil hat ihr aber durch den Gesichtspunkt, in dem er sie ansieht, eine ausnehmende Größe und Wichtigkeit gegeben. Diese wenige Abentheurer sind die Stammväter eines künftigen Volks, das den ganzen Erdboden beherrschen soll; das künftig einem andern, damals aufblühenden und von einigen Göttern vorzüglich beschützten Volke, die Herrschaft der Welt entreißen wird. Dadurch bekömmt die Handlung der Aeneis eine erstaunliche Größe, der aber das mehr schöne, als große Genie des Dichters nicht gewachsen war. Was würde nicht ein Dichter von Miltons oder Klopstoks Geiste daraus gemacht haben?

Es würde ein für die schönen Künste nützliches Unternehmen seyn, wenn sich jemand die Mühe gäbe, die verschiedenen Kunstgriffe zu entdeken, wodurch große Künstler unbeträchtliche Handlungen intreſſant gemacht haben; denn hierin zeiget sich das Genie in dem schönsten Lichte. Wie manche, an sich unbeträchtliche Handlung, hat nicht Shakespear durch sein erfinderisches Genie höchst intreſſant gemacht? Gemeine Künstler suchen insgemein die Handlungen durch Verwiklung und vielerley Intriguen merkwürdig zu machen; aber dieses sind sehr schwache Mittel, die zwar die Phantaſie etwas gespannt halten, aber die wesentlichsten Kräfte der Seele, den Verstand und das Herz, in völliger Ruhe lassen. Das Intereſſante der Handlung muß nicht im Aeußerlichen derselben, sondern in dem, was zum Geist und zum innern Charakter der Sachen gehört, gesucht werden. Man findet bey genauer Betrachtung der berühmtesten Werke der Kunst alter und neuer Zeiten, vornehmlich bey dramatischen Werken, daß die vorzüglichsten davon gerade die sind, wo die Handlung die größte Einfalt hat.

Ferner muß die Handlung auch ganz und vollständig seyn. Man muß ihren eigentlichen Anfang deutlich bemerken, die Ursachen erkennen, die die handelnden Personen in Bewegung

Digitized by Google

wegung setzen; man muß dabey Gelegenheit bekommen sich in den eigentlichen Gesichtspunkt zu stellen, aus dem die Handlung zu sehen ist; man muß ihren Fortgang deutlich bemerken, und zuletzt den eigentlichen Ausgang, das was ausgerichtet oder bewürkt worden, so deutlich vor sich sehen, daß nun nichts mehr kann erwartet werden; man muß empfinden, daß nun keine von den handelnden Personen das geringste mehr bey dem Geschäffte zu thun habe. Dieses verursachet bisweilen beträchtliche Schwierigkeiten; *) daher auch die Meister der Kunst nicht allemal glüklich genug sind, alles, was zur Vollständigkeit der Handlung gehöret, zu erreichen.

Daß in einem Werk, es sey so groß, als es wolle, nur eine einzige Handlung seyn müsse, ist eine so offenbar nothwendige Sache, daß man nicht nöthig hätte, sie anzuführen, wenn nicht so vielfältig von dramatischen Dichtern dagegen gehandelt würde. In einem vollkommenen Drama muß nicht nur schlechterdings eine einzige Handlung seyn, sondern auch so gar die kleinen episodischen Handlungen, wenn sie gleich mit der Haupthandlung wol zusammen hangen, thun dem Ganzen schon merklichen Schaden. Die vollkommensten Werke sind unstreitig die, bey denen die Aufmerksamkeit von Anfang bis zum Ende, ohne alle Zerstreuung auf einen einzigen Gegenstand gerichtet bleibet. Darin haben die Trauerspiele der Alten einen offenbaren Vorzug vor den meisten Werken der Neuern. Mit unverwandtem Auge sieht man durch das ganze Stük denselben Gegenstand, von dem die Aufmerksamkeit nicht einen Augenblik abgezogen wird. Wie ein verständiger Portraitmahler seine Bildnisse immer so mahlt, daß das Auge durch nichts von dem Gesicht und der Stellung der Person abgezogen wird, so muß auch bey jeder Handlung alles, was nicht zur Hauptsache gehöret, in gedämpftem Lichte stehen, damit es nicht für sich, sondern nur in so fern bemerkt werde, als es zur Haltung des Ganzen dienet.

Man sagt von einem Werk, es sey wenig Handlung darin, wenn es mehr die Vorstellungskraft, als die Begehrungskräfte reizet. Denn eigentlich gehört nur das zur Handlung, wobey man eine Aeußerung dieser Kräfte empfindet. Man könnte die Ilias in eine Erzählung verwandeln, darin alle Handlung ausgelöscht wäre, wo wir nur auf das was geschieht Achtung zu geben haben; da sehen wir nicht die Handlung, die Aeußerung der Kräfte, sondern den bloßen Erfolg derselben. Wenn wir aber den innern Zustand der handelnden Personen empfinden, wie sie wünschen, hoffen, sich bestreben, ihre Kräfte aufbieten; alsdenn erst sehen wir sie handeln.

Man hat in den schönen Künsten vielerley Arten eine Handlung vorzustellen, und jede Art hat in Ansehung der Größe, der Form und der ganzen Einrichtung der Handlung ihre besondern Bedürfnisse. Das epische Gedicht, das Drama, die äsopische Fabel, das Gemählde, das Ballet, jedes erfodert eine eigene Art der Handlung; hievon aber ist das nöthigste in verschiedenen besondern Artikeln angemerkt worden. *)

*) S. Ausgang; Ende.

Harlekin.

(Comödie.)

Der Harlekin ist eine besonders charakterisirte Person, die aus der italiänischen Comödie in die französische aufgenommen worden, und in der deutschen den Platz des Hanswurst einzu-

*) S. Heldengedicht; Drama; Tragödie 5. historisches Gemählde u. s. w.

Digitized by Google

einzunehmen verdienet. Sein Charakter besteht darin, daß er dem Anschein nach ein einfältiger, sehr naiver und geringer Kerl, oder allenfalls ein Possenreisser, im Grund aber ein sehr listiger, dabey witziger, scharfsichtiger Bube ist, der an andern jede Schwachheit und Thorheit richtig bemerkt, und sie auf eine geistreiche aber höchst naive Art, blos stellen kann. Einige Kunstrichter halten dafür, daß eine solche Person dem guten Geschmak des Schauspiels entgegen sey und die comische Bühne erniedrige. Es ist aber nicht schwer zu zeigen, daß dieses Urtheil übereilt, und daß der Harlekin in vielen Fällen beynahe unentbehrlich sey.

Wenn es darum zu thun ist, daß ein ernsthafter Narr in seiner völligen Lächerlichkeit erscheine, so darf man ihm nur einen guten Harlekin zur Seite setzen. Man weiß, mit was für Nachdruk ehedem witzige Hofnarren die Thorheiten der Großen gerüget und wie lebhaft sie dieselben beschämt haben. Ein vornehmer Narr, und ein Schalk der angesehen oder mächtig ist, kann durch nichts heruntergebracht werden, als wenn er dem Spotte recht blos gestellt wird. Dieses aber kann nicht besser, als durch solche Leute geschehen, die den Charakter eines ächten Harlekins haben. Es ist demnach gut, wenn witzige Hofnarren, wenigstens auf der Schaubühne, beybehalten werden.

Freylich ist es eben nicht nöthig, daß er ein Narrenkleid trage, und überall Possen andringe; denn dadurch fällt er leicht ins Pöbelhafte. Seine Hauptverrichtung muß seyn, das Lächerliche, das in den Schein des Ernsts oder der Würde eingehüllet ist, an den Tag zu bringen; dem Schalk die Maske abzunehmen, und ihn dem Spotte Preis zu geben. Dieses ist ohne Zweifel der größte Nutzen, den man von der comischen Bühne zu erwarten hat, und er ist an sich selbst nicht gering. Es giebt Menschen, die ruchlos genug sind, sich über alles wegzusetzen, was gesetzmäßig, was billig, was menschlich ist; bey denen die stärksten Vorstellungen, von Vernunft und Recht hergenommen, schlechterdings nicht den geringsten Eingang finden; deren Thorheit und Schalkheit durch nichts zu hemmen ist: diese muß man dem Harlekin Preis geben. So sehr sie über allen Tadel weg sind, so empfindlich wird ihnen der Spott seyn. Denn solche Leute dünken sich eben dadurch groß, daß sie sich über alles wegsetzen; sie glauben ihr Ansehen, ihren Rang, ihre Macht erst alsdenn recht zu fühlen, wenn sie sich über das Urtheil andrer erheben: durch den Spott aber stürzen sie von ihrer Höhe herunter, und itzt fühlen sie, daß sie selbst verachtet und erniedriget sind.

Im Grunde thut der Harlekin auf der Schaubühne nichts anders, als was Lucian und Swifft in ihren Spottschriften thun, wo sie oft den eigentlichen Charakter des Harlekins annehmen. Es giebt also gewisse Comödien, wo er die wichtigste Person ist. Dieses haben auch die comischen Dichter gefühlt, denen er zu niedrig war. Sie haben an seiner Stelle Bediente gebraucht, denen sie seine Verrichtung aufgetragen haben. Im Grund aber sind solche Bediente Harlekine in Livorey eingekleidet, und da wo sie nöthig sind, würde der Harlekin selbst immer noch schicklicher seyn. Aber freylich erfodert die Behandlung desselben einen völligen Meister der Kunst. Es ist schwer ihn da, wo er die wichtigsten Dienste thun kann, natürlich anzubringen; und dann kann nur ein zum Spotten aufgelegter Geist ihn völlig nutzen. Unter allen Talenten aber scheinet der ächte Spöttergeist der seltenste zu seyn. *) Ein

*) S. Lächerlich; Spott.

Ein witziger Kopf *) hat vor einigen Jahren eine mit viel Geist geschriebene Vertheidigung des Harlekins herausgegeben, die man mit Vergnügen lieſt. **)

Harmonie.

(Musik.)

Dieſes Wort kommt in der heutigen Musik in mehr als einem Sinne vor.

1.) Bedeutet es die Vereinigung vieler zugleich angeschlagenen Töne in einen einzigen Hauptklang, das ist, den Klang eines Accords. Wenn man sagt, daß zu einer gewiſſen Baßnote dieſe oder jene Harmonie gehöre, so nennt man die obern oder höhern Töne, die zugleich mit dem Baßton müſſen angeschlagen werden. In dieſem Sinne wird das Wort auch genommen, wenn man von enger und zerſtreuter Harmonie spricht; ***) und auch in dieſem Sinne sagt man von einem in der Melodie vorkommenden Ton, er gehöre zu dieſer oder jener Harmonie, welches so viel sagen will, als zu dieſem oder jenem Accord.

2. Verſteht man durch dieſes Wort die Beſchaffenheit eines Tonſtüks, in so fern es als eine Folge von Accorden angeſehen wird. Man sagt von einem Tonſtük, es sey in der Harmonie gut oder rein, wenn die Regeln von der Zuſammenſetzung und Folge der Accorde darin gut beobachtet ſind. In dieſem Sinne wird also die Harmonie eines Stüks der Melodie entgegengeſetzt. Also iſt dieſe Harmonie nichts anders, als der Wolklang oder die gute Zuſammenſtimmung aller Stimmen des Tonſtüks. Man sagt von einem Tonſetzer, er verſtehe die Harmonie, wenn er einen vielſtimmigen Geſang in Abſicht auf die gute Vereinigung der Stimmen, der guten Fortſchreitung der Accorde und der Modulation richtig zu ſetzen weiß. In dieſem Sinne wird das Wort genommen, so ofte die Harmonie der Melodie entgegen geſetzt wird. Man sagt deßwegen, daß ein guter Tonſetzer Harmonie und Melodie verſtehen müſſe. Das letztere verſtehet er, wenn er einen einſtimmigen, fließenden und gefälligen Geſang ſetzen kann; das erſtere, wenn er dieſen Geſang mit einem begleitenden Baß und andern begleitenden Stimmen geſchikt zu verbinden weiß, oder wenn er mehrere Stimmen, deren jede ihre eigene Melodie hat, in ein wolklingendes Ganzes zu vereinigen im Stand iſt. Auch in dieſem Sinne sagt man, die Alten haben in ihrer Muſik noch keine Harmonie gehabt, um auszudrüken, daß ihre Geſänge nur einſtimmig geweſen.

3 Bisweilen drükt man das Wolklingen, das gute Conſoniren, oder das Zuſammenfließen mehrerer Töne in einen, durch das Wort Harmonie aus. In dieſem Sinne haben die Intervalle und Accorde, die am meiſten conſoniren, auch die meiſte Harmonie, und die vollkommenſte Harmonie iſt die, welche mehrere gleich hohe Töne, oder die im Unisonus oder Einklang geſtimmt ſind, geben; weil ſie ſo völlig in einander fließen, daß man keinen davon beſonders unterſcheidet. In dieſer Bedeutung wird das Wort auſſer der Muſik gebraucht, ſo ofte man sagen will, daß verſchiedene Dinge ſo genau zuſammen ſtimmen, oder ſich ſo vereinigen, daß es ſchwer iſt einen einzeln Theil beſonders zu unterſcheiden. Es wird in dem Artikel Klang gezeiget, daß jeder reine Klang, aus einer Menge einzeler Klänge zuſammen geſetzt ſey, die ſich ſo genau vereinigen, daß man nur Eines zu hören glaubet. Alſo ſind in dem Klang einer einzigen Sayte viel Töne in eine vollkommene Harmonie vereiniget. Dieſer Einklang

*) Herr Möſer in Osnabrük.
**) Harlekin, oder Vertheidigung des Groteske-comiſchen 1761.
***) S. Eng.

klang ist die Einheit, oder der Maaßstab, nach welchem alle Harmonie, oder alles Consoniren muß ausgemessen werden. Je deutlicher man in einem Accord die verschiedenen Töne, woraus er besteht, unterscheidet, je mehriger hat er Harmonie. In dem angeführten Artikel wird gezeiget, woher dieses Zusammenfließen vieler Töne in einen entstehe, und wodurch es gehindert werde. Diese Harmonie beruhet nicht blos auf den Intervallen, wie man sie insgemein, ohne Rükſicht auf die Höhe, auf welcher sie in dem System genommen werden, nennet. Ein Accord kann mehr oder weniger Harmonie haben, und doch aus einerley Intervallen bestehen. Folgender siebenstimmiger Accord

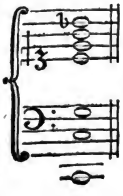

hat unendlich mehr Harmonie als dieser,

obgleich, nach der gewöhnlichen Benennung, beyde aus einerley Intervallen zusammen gesetzt sind. Deßwegen hängt die gute Harmonie eines Accords nicht blos von der Art der Intervalle ab, woraus er zusammengesetzt ist, sondern auch von der Höhe oder dem Ort, den jedes Intervall in der Tonleiter einnimmt. Diese Betrachtung ist besonders bey dem Bau der Orgel von großer Wichtigkeit, weil die gute Veranstaltung der sogenannten Mixturen lediglich darauf gegründet ist. Eine Orgel, darin die Mixturen nicht nach den Regeln der Harmonie, in so fern diese von der eigentlichen Höhe, auf der die Intervalle genommen werden, abhänget, angelegt sind, verliert alle Harmonie. Eben so nothwendig ist diese Betrachtung auch für den, der den begleitenden Generalbaß zu spielen hat. Er kann die beste Harmonie verderben, wenn er die Intervalle am unrechten Orte nimmt. Was aber hierüber noch besonders anzumerken ist, kommt im Artikel Klang vor. Hier bleibet uns also die nähere Betrachtung der Harmonie übrig, in so fern das Wort in der zweyten der vorher angezeigten Bedeutungen genommen wird.

Es entstehet also die Frage, was für einen Antheil die Harmonie an der Musik habe. Einige Neuere behaupten, sie sey das Fundament der ganzen Musik; sie glauben es sey nicht möglich, daß ohne Kenntniß der Harmonie irgend ein gutes Stük könne gemacht werden. Allein diese Meinung wird dadurch widerlegt, daß die Alten, wie Hr. Bürette sehr wahrscheinlich gezeiget hat, *) diese Harmonie nicht gekennt und dennoch eine Musik gehabt haben. Wem dieses nicht hinlänglich ist, der bedenke, daß viele Völker ohne die geringste Kenntniß der Harmonie ihre Tanzgesänge haben; und daß man überhaupt eine große Menge sehr schöner Tanzmelodien hat, die ohne Baß und ohne harmonische Begleitung sind. Daß die zum Behuf des Tanzens gemachten Gesänge das eigentliche Werk der Musik seyen, daran kann Niemand zweifeln, wenn man bedenkt, daß die Bewegung und der Rhythmus, folglich das, was in der Musik gerade das Wesentlichste ist, und den Gesang zu einer leidenschaftlichen Sprache macht, **) in denselben am vollkommensten beobachtet werden. Nun wird Niemand in Abrede seyn, daß nicht fürtreffliche Tänze, ohne Rükſicht auf die Harmonie, gemacht werden. Also ist die Harmonie zur

*) S. Hist. de l'Acad. R. des Inscript. et Belles-Lettres An. MDCCXVI.

**) S. Tanz.

Digitized by Google

Musik nicht nothwendig; die Alten hatten ohne sie Gesänge von großer Kraft. Doch wollen wir eben nicht mit Rouzeau behaupten,*) daß sie eine gothische oder barbarische Erfindung sey, die der Musik mehr schadet, als nützet.**) Einstimmige Sachen, die von einem guten Baß und einigen Mittelstimmen nach den besten Regeln der Harmonie begleitet werden, verlieren durch die Harmonie nicht nur nichts, sondern gewinnen im Ausdruk offenbar. Freylich ist ein vierstimmiger Gesang, wenn er nicht vollkommen harmonisch ist, schlechter, als ein einstimmiger: aber von einem guten Harmonisten verfertiget, und von geschikten Sängern so aufgeführt, daß die Stimmen in einander fließen und zusammen einen einzigen Gesang ausmachen, rühret er weit mehr. Es ist wol schwerlich etwas in der Musik, das an Kraft und Ausdruk einem vollkommen gesetzten und vollkommen aufgeführten vierstimmigen Choral zu vergleichen wäre. Und welcher Mensch empfindet nicht, daß ein gutes Duet, ein wolgesetztes Trio, schöner und reizender ist, als ein Solo?

Wir ziehen hieraus den Schluß, daß zwar die Harmonie in der Musik nicht nothwendig, aber in den meisten Fällen sehr nützlich sey, und daß die Kunst überhaupt durch die Erfindung derselben sehr viel gewonnen habe.

Es ist bereits angemerkt worden, daß die Gesänge der Alten, wenn sie auch von einem ganzen Chor gesungen worden, nur einstimmig gewesen, und daß die Sänger alle im Unisonus oder in Octaven gesungen haben. Man hält dafür, daß der vielstimmige Gesang erst im XII Jahrhundert aufgekommen sey.***) Die Veranlassung dazu scheinet so natürlich zu seyn, daß man sich verwundern muß, wie man so spät darauf gefallen ist. Es scheinet beynahe nothwendig, daß ein einstimmiger Gesang von einem ganzen Chor, der aus jungen und alten Sängern besteht, abgesungen, vielstimmig werde. Die Verschiedenheit des Umfanges der Stimmen führt ganz natürlich dahin, daß einige die Octaven, andre die Quinten oder Terzen der vorgeschriebenen Töne, so wol herauf als herunter, nehmen, wenn sie die Höhe oder Tiefe, so wie sie vorgeschrieben ist, nicht erreichen können. Dadurch aber entsteht eben der vielstimmige Gesang. Ohne Zweifel aber hat ein solcher Gesang eine Menge der itzt verbotenen Octaven und Quinten, Fortschreitungen hervorgebracht. Und vielleicht hat eben dieses Gelegenheit gegeben, die Harmonie im Grunde zu studiren, und den Stimmen von verschiedener Höhe die Töne so vorzuschreiben, daß die falschen oder unangenehmen Fortschreitungen vermieden wurden. In der That besteht der wesentlichste Theil der harmonischen Wissenschaft darin, daß man zu einem einstimmigen Gesang mehrere Stimmen setze, deren Töne mit der Hauptstimme consoniren, aber so, daß die Octaven und Quinten in der Fortschreitung vermieden werden. Dieses scheinet also der wahre Ursprung der harmonischen Wissenschaft zu seyn. Erst lange hernach hat sie eine weitere Ausdehnung bekommen, da der Gebrauch der Dissonanzen aufgekommen, und die diatonische Tonleiter durch Einführung der sogenannten chromatischen Töne bereichert und dadurch die heutige Modulation eingeführt worden. Dieses gab der harmonischen Wissenschaft einen größern Umfang, indem man nun die Regeln von dem Gebrauch und der Behandlung der Dissonanzen und von der Kunst zu moduliren, oder den Gesang durch meh-

*) Dict. Art. Harmonie.

**) S. Einklang S. 408.

***) S. Marpurgs Beyträge zur Musik V Theil. 5 Stük. S. 356.

mehrere Tonarten durchzuführen, entdeken müßte.

Es erhellet aus der vorher angeführten Bemerkung über den Ursprung des vielstimmigen Gesanges, daß die Harmonie einigermaaßen nothwendig in die Musik hat eingeführt werden müssen. Daß sie aber der Natur der Sachen gemäß sey, erhellet schon daraus, daß die harmonischen oder consonirenden Töne in der Natur selbst vorhanden sind. Denn es ist itzt vollkommen ausgemacht, daß jeder etwas tiefe und volle Ton, indem er das Gehör rühret, seine harmonische Töne und noch mehrere zugleich hören lasse. *) Da nun die Annehmlichkeit eines Klanges ohne Zweifel aus dieser harmonischen Vermischung oder Vereinigung mehrerer Töne entsteht; warum sollte man diesem Wink der Natur nicht folgen, und den Gesang nicht vielstimmig machen, wie die Natur jeden einzeln Ton gemacht hat?

Demnach hat die Musik durch Einführung der Harmonie unstreitig sehr viel gewonnen. Indessen treiben diejenigen freylich die Sache zu weit, die mit Rameau behaupten wollen, daß die ganze Kunst blos auf die Harmonie gegründet sey, und daß sogar die Melodie selbst ihren Ursprung in der Harmonie habe. Diese hat nichts, das auf Bewegung und Rhythmus führen könnte, die doch in der Musik das Wesentlichste sind. Man kann auch nicht einmal sagen, daß die Regeln der Fortschreitung aus Betrachtung der Harmonie entstehen. Denn das, was Rameau mit so viel Zuversicht und mit so demonstrativen Ton hiervon sagt, ist von Roußeau hinlänglich widerlegt worden.

Man höret gar ofte über Melodie und Harmonie die Frage aufwerfen, welcher von beyden der wichtigere Theil der Kunst sey; so wie in der Mahlerey über die Frage, ob die Zeichnung, oder das Colorit, den ersten Rang habe, vielfältig gestritten worden. Die Entscheidung dieser Frage sollte keinem Zweifel unterworfen seyn: da itzt ausgemacht ist, daß die Musik lange Zeit ohne Harmonie gewesen. Kann man in Abrede seyn, daß ein Tonstük nur durch die Melodie der Rede ähnlich werde, und daß sie auch ohne Wörter die Empfindungen des Singenden zu erkennen gebe? Der Ausdruk und besonders der Grad der Leidenschaft kann doch schlechterdings nur durch den Gesang und Takt fühlbar gemacht werden. Welcher Tonsetzer wird sagen dürfen, daß ihn die Regeln der Harmonie jemals auf Erfindung eines glüklichen Thema, oder eines Satzes geführt haben, der auf das genaueste die Sprache irgend einer Leidenschaft ausdrükt? Dasjenige also, was das Tonstük zu einer verständlichen Sprache eines Empfindung äußernden Menschen macht, ist unstreitig von der Harmonie unabhänglich. Und trifft man nicht täglich von selbst gelernten Tonsetzern recht sehr schöne Sachen an, die wenig von Behandlung der Harmonie wissen?

Wenn wir der Melodie den Vorzug über die Harmonie einräumen, so wollen wir deßwegen die Wichtigkeit der Harmonie nicht streitig machen. Wir haben schon erinnert, daß mehrstimmige Sachen, Duette, Trio, Chöre unter die wichtigsten Werke der Musik gehören. Nun kann ein Mensch das größte Genie zu melodischen Erfindungen haben, und doch nicht im Stande seyn, vier Takte in einem Duet oder Trio richtig zu setzen. Denn hiezu ist die genaueste Kenntniß der Harmonie unumgänglich nothwendig. Aber auch außer diesen Fällen, wo nur eine einzige Melodie vorhanden ist, wie in Arien, ist die Kenntniß der Harmonie ent-

*) S. Klang.

weder nothwendig, oder doch von großem Nutzen. Nothwendig ist sie zu solchen Stüken, wie die heutigen Opernarien sind, da ein kurzer melodischer Satz der den wahren Ausdruk der im Text geäußerten Empfindung enthält, etwas ausführlich muß behandelt und durch eine gute Modulation in verschiedenen Schattirungen vorgetragen werden. Ohne Kenntniß der Harmonie hat keine Modulation statt; und jederman empfindet, wie kräftig bisweilen der Ausdruk selbst durch die Harmonie unterstüzt werde. Nicht selten geschiehet es, daß gewisse tief ins Herz dringende Töne ihre Kraft blos von der Harmonie haben; wie aus verschiedenen chromatischen und enharmonischen Gängen könnte gezeiget werden, wo es ohne gründliche Kenntniß der Harmonie nicht möglich gewesen wäre, selbst in der Melodie auf die Töne, die eben die nachdrüklichsten sind, zu kommen.

Ueberdem ist es doch unleugbar, daß auch schon in der Harmonie selbst einige Kraft zum Ausdruk liege. Ein starker Harmoniste kann, ohne Melodie, Bewegung und Rhythmus viel Leidenschaftliches ausdrüken und das Gemüth auf mancherley Art in Unruhe setzen oder besänftigen. Sind nicht bisweilen einzele Töne, die der Schmerzen, oder das Schreken, oder die Verzweiflung erpreßt, so kräftig, daß sie ins innerste der Seele dringen? Dergleichen Töne können schlechterdings nur durch künstliche Harmonie nachgeahmt werden; denn ihre Kraft liegt allemal in dem, was sie Dissonirendes haben. Ein einziger Ton einer reinen Sayte, ist allemal angenehm und ergözend; aber eine nicht reine Sayte kann einen nicht blos unangenehmen, sondern würklichen leidenschaftlichen Ton hören lassen. Nun ist der Klang einer reinen Sayte aus harmonischen Tönen zusammengesezt, der Klang der unreinen Sayte hingegen ist eine Vermischung harmonischer und unharmonischer Töne, die gewiß nur derjenige ausfindig zu machen und nachzuahmen im Stand ist, der die Harmonie vollkommen versteht.

Darum muß ein guter Tonsezer nothwendig so wol Harmonie als Melodie besizen. Man kann es nicht anders, als eine, sich dem Verfall der Kunst nähernde, Veränderung der Musik ansehen, daß gegenwärtig das Studium der Harmonie mit weniger Ernst und Fleiß getrieben wird, als es vor unsern Zeiten, im Anfang dieses und in den beyden vorhergehenden Jahrhunderten geschehen ist. Da man nicht wol anders zu einer völligen Kenntniß der Harmonie kommen kann, als durch solche Uebungen und Arbeiten, die sehr mühsam und troken sind, so werden sie von vielen für Pedanterey gehalten. Aber diese Pedanterie, die vollstimmigen Chorale, alle Arten der Fugen und des Contrapunkts, sind die einzigen Arbeiten, wodurch man zu einer wahren Fertigkeit in der Harmonie gelanget. Es ist deßwegen zu wünschen, daß die Art zu studiren, die ehedem gewöhnlich war, da man die Schüler in allen möglichen Künsteleyen der Harmonie übte, nicht ganz abkommen möge. Durch diesen Weg sind Händel und Graun groß worden, und durch die Verabsäumung deſſelben sind andre, die vielleicht eben so großes Genie zur Musik gehabt haben, als diese, weit hinter ihnen zurüke geblieben.

Die Wissenschaft der Harmonie ist lange Zeit, beynahe wie ehedem die geheimen Lehren einiger philosophischen Schulen, nur durch mündliche Ueberlieferungen fortgepflanzet worden. Denn was auch die besten Harmonisten davon geschrieben haben, enthält kaum die ersten und leichtesten Anfänge der Kunst. Es scheinet auch, daß die größten Meister die harmonischen Regeln mehr empfunden,

den, als durch deutliche Einsicht erkennt haben; deßwegen sie mehr durch Beyspiele, als durch Vorschriften, unterrichteten. Man muß dem Rameau die Gerechtigkeit wiederfahren lassen, daß er der erste gewesen, der diese Wissenschaft methodisch vorzutragen unternommen hat. Wenn also gleich in seinem System über die Harmonie viel willkührliches ist, und sein Gebäude noch viel schwache Theile hat, so bleibet ihm dennoch der Ruhm eines Erfinders. Und nun ist nicht zu zweifeln, daß die Harmonie nicht allmählig eben so, wie andre Wissenschaften, in einem gründlichen und zusammenhängenden System werde vorgetragen werden.

Harmonie.

(Mahlerey.)

Es ist eine alte Beobachtung, daß die Farben in mehr als einer Absicht, den Tönen ähnlich sind. Man hat hohe und tiefe Farben, wie hohe und tiefe Töne; und so wie mehrere Töne sich in einen Klang vereinigen können, in welchem keiner besonders hervorsticht, so hat dieses noch weit mehr bey den Farben statt. Also ist in den Farben die Harmonie, das Consoniren und Dissoniren von eben der Beschaffenheit, wie in den Tönen: die Töne consoniren nicht, wenn man jeden besonders hört und unterscheidet, ob sie gleich zusammen angeschlagen werden; und die Farben consoniren nicht, wenn jede das Auge besonders auf sich zieht.

Hieraus läßt sich leicht abnehmen, was man durch die Harmonie der Farben in einem Gemählde verstehe. Sie macht, daß eine ganze Masse sie sey hell oder dunkel, ob sie gleich aus unzähligen Farben und Tinten zusammengesetzt ist, in Absicht auf die Farben, als eine einzige unzertrennliche Masse ins Auge fällt, so daß keine einzele Stelle darin besonders und für sich hervorsticht. Wenn wir eine Person ganz roth und ganz grün gekleidet sehen, so fällt uns nicht ein zu sagen, daß sie ein vielfarbiges Kleid anhabe, wenn sie gleich in einem Lichte steht, wovon einige Stellen ein helles und schönes Grün, andre ein dunkleres haben, und noch andre so völlig im Schatten sind, daß man die Farbe gar nicht mehr unterscheiden kann. Wir urtheilen dieser großen Verschiedenheit der Farben ungeachtet, daß die Person durchaus mit einem einfärbigen, grünen Gewand bedekt sey. Dieses ist die höchste Harmonie der Farben. Sie kann nur in den Gemählden erreicht werden, die aus einer Farbe gemahlt sind, grau in grau, oder roth in roth, welche Art zu mahlen die Welschen Chiaroscuro nennen. Wo man schon Gegenstände von vielerley eigenthümlichen oder Localfarben mahlt, da hat zwar diese vollkommene Harmonie nicht statt: nichts desto weniger sieht man ofte, daß solche Massen, der Mannigfaltigkeit der Localfarben ungeachtet, dem Auge nur als eine Masse von Farben in die Augen fallen; weil keine dieser Farben für sich das Auge besonders rühret, ob man sie gleich, wenn man sie besonders betrachten will, genau von den übrigen unterscheidet.

Die mehr oder weniger vollkommene Vereinigung aller Farben des Gemähldes, in eine einzige Masse, macht das Maaß der Harmonie der Farben aus. Die höchste Harmonie ist nur in dem Einfärbigen, das von einem einzigen Licht erleuchtet wird: und je näher die Empfindung des Vielfärbigen jenem Einfärbigen kommt, je vollkommener ist die Harmonie.

Man muß aber von der Harmonie der Farben eben das bemerken, was in der Harmonie der Töne statt hat. Obgleich nur der Unisonus die vollkommene

kommene Harmonie hat, *) so ist er deßwegen nicht die angenehmste Consonanz, sondern nur die vollste. Die Uebereinstimmung des Mannigfaltigen **) ist allemal angenehmer, als die noch vollkommnere Uebereinstimmung des Gleichartigen. Wenn also bey der Mannigfaltigkeit der Farben doch nur ein einziger Hauptbegriff von Farben erwekt wird, so ist die Harmonie noch reizender. Darin besteht eigentlich die Schönheit des Gemähldes, in so fern es nur durch die Farben rühret, und noch keine bedeutenden Formen zeiget.

Die Harmonie der Farben hängt von zwey Ursachen ab; von den Farben selbst, und von Licht und Schatten. An der guten Wahl der eigenthümlichen Farben, deren jede sich für die Stelle schike, und daselbst den Grad der Würkung oder der Rührung des Auges habe, der ihr zukömmt, ist das meiste gelegen. In jedem Gemählde ist etwas das Wesentliche; dahin muß das Auge gezogen werden. Also müssen die wesentlichen Theile durch ihre Farbe in dem Maaß hervorstechen, daß das Auge zuerst darauf geleitet werde. Aber es muß dabey nicht stehen bleiben; darum müssen die andern Theile in der Farbe nicht schnell abfallen, daß das Auge gleichsam einen Sprung darauf zu thun hätte; sondern allmählig durch sanfte Abänderungen in der Empfindung, wo das Mittel zum Uebergang von der einen zur andern noch empfindbar ist. Man kann in einer Masse sehr widerstreitende Farben anbringen; aber sie müssen nicht neben einander stehen, sondern nach dem Grad des Dissonirens derselben müssen mehr oder weniger Mittelfarben, als Verbindungen dazwischen gesetzt seyn. Es würde unerträglich seyn, wenn man uns in der Musik von der lebhaftesten Freude plözlich in finstere Traurigkeit führen wollte: wenn diese Abwechslung gefällig seyn soll, so muß die Freude allmählig in die vermischte Empfindung eines zärtlichen Vergnügens herübergelenkt werden, von welcher man wieder allmählig in sanfte, und endlich in strengere Traurigkeit geleitet werden kann, ohne irgendwo eine schnelle Veränderung zu empfinden. Auf eine ähnliche Weise muß der Mahler Localfarben von sehr ungleichartiger Würkung durch alle sich dazwischen schikende Farben zu verbinden wissen, ohne die Harmonie zu verletzen.

Hiebey kömmt das meiste auf die Feinheit seiner Empfindung an. Sein Auge muß, wie das Auge eines Corregio, von sybaritischer Zärtlichkeit seyn, daß auch von dem geringsten Mißlaut der Farben beleidiget wird. Aus der mehr oder weniger vollkommenen Harmonie in den Werken des Mahlers läßt sich beynahe sein Gemüthscharakter bestimmen. Wer vorzüglich das Strenge, das stark Auffallende liebt, der wird es in diesem Theile der Kunst nicht hoch bringen; aber weiche zärtliche Seelen, die von der geringsten Kleinigkeit gerührt werden, sind aufgelegt, die gröste Harmonie zu erreichen.

Von Licht und Schatten hängt ein großer Theil der Harmonie ab; denn schon dadurch allein kann ein Gemählde Harmonie bekommen. Die höchste Einheit der Masse, oder die höchste Harmonie findet sich nur auf der Kugel, die von einem einzigen Lichte beleuchtet wird. Das höchste Licht fällt auf einen Punkt, und von da aus, als dem Mittelpunkt, nimmt es allmählig durch völlig zusammenhangende Grade bis zum stärksten Schatten ab. Dieses ist das Muster, an dem sich der Mahler halten muß, um die vollkommene Harmonie in Licht und Schatten zu erreichen.

Doch ist dieses nur von einzelen Massen zu verstehen; denn wo das

Gemählde

*) S. Einklang.

**) Concordia discors.

Gemählde aus mehrern besteht, da kann die Harmonie den höchsten Grad nicht haben, weil sich die verschiedenen Gruppen von einander absondern müssen. In diesem Falle hat der Mahler größere Arbeit. Er muß in jeder Gruppe besonders, nach dem Grad der Stärke des ihr zukommenden Lichts, auf die höchste Einheit oder Harmonie der Gruppe arbeiten, und noch überdem jeder Nebengruppe den Grad des Lichts geben, der sie mit der Hauptgruppe auf das richtigste verbindet. Dieses allein erfodert schon ein langes Studium. Der angehende Mahler kann sich dieses dadurch erleichtern, daß er eine Zeitlang nur einfärbig oder grau in grau arbeitet. Allzulang aber muß er sich dabey auch nicht verweilen, weil er sonst in Absicht auf die Behandlung der Farben zurüke bleiben könnte.

Der Mahler muß aber eben so gut wissen die Harmonie zu unterbrechen; denn dadurch erhält er die vollkommene Haltung. Was sich nothwendig von dem Grund ablösen muß, kann nicht ganz mit ihm harmoniren. Ein Baum auf dem Vorgrund einer Landschaft thut eben dadurch seine Wurkung, daß er gegen die Luft und gegen den hintern Grund gehörig absticht. Also muß man nicht immer auf die höchste Harmonie arbeiten; weil sie oft das Ganze unkräftig machen würde.

Auch in der Zeichnung muß Harmonie seyn. Die Vermeidung des Eigten und Spitzigen in den Umrissen, das Schlängelnde und Wellenförmige darin, macht eigentlich die Formen sanft und harmonisch. Mengs sagt von Corregio, daß er alle Eken vermieden und seine Umrisse schlängelnd gemacht habe, und daß dieses vom Gefühl der Harmonie hergekommen sey. In den meisten antiken Formen zeiget sich dieses ebenfalls. Aber es ist nicht so zu verstehen, als wenn jeder Umriß den höchsten Grad des Sanften und Weichen haben müßte; denn dieses würde oft dem Ganzen die Kraft benehmen. Der Grad des Harmonischen in den Umrissen muß dem Charakter der Gegenstände selbst angemessen seyn. Die weibliche Gestalt erfodert eine vollkommnere Harmonie, als die männliche, und einen ähnlichen Unterschied muß der Zeichner in jeder Art der Formen zu beobachten wissen.

Noch ist eine andre Harmonie der Zeichnung so nothwendig, daß sie nie kann übertrieben werden, weil sie allezeit den höchsten Grad haben sollte. Dieses ist die Harmonie der Theile, in so fern sie zum Charakter der Dinge gehören. Was dieses sagen wolle, kann am deutlichsten am Portrait erklärt werden. Der Charakter einer Person zeiget sich nicht blos im Gesichte, sondern auch in der ganzen Haltung und Bewegung des Körpers; und im Gesichte zeiget er sich in allen Theilen zugleich. Der Mund lacht nicht allein, sondern auch die Augen, die Stirn und die Nase lachen; jeder Theil nach seiner Art. Die Uebereinstimmung oder Harmonie der Theile zum Ausdruk ein und eben desselben Charakters ist ein höchst wichtiger Theil der Zeichnung. Der Portraitmahler würde ein seltsames Werk machen, wenn er bey einem Sitzen die Augen, bey einem andern die Nase, und bey einem dritten den Mund mahlen wollte, die Person aber, die er mahlt bey jedem Sitzen in einem besondern Gemüthszustand wäre; da würde die Harmonie der Zeichnung ganz wegfallen und das Werk müßte nothwendig schlecht werden.

Aus einem ähnlichen Grunde muß es der Harmonie der Zeichnung schädlich seyn, wenn der Künstler sein Werk nicht in einerley Gemüthsverfassung zeichnet. Wenn er einmal verdrüßlich und ein andermal fröhlich ist, so wird er auch in beyden Fällen

seinem Werk einen Anstrich seiner Laune geben. Also dienet es sehr zur Harmonie der Zeichnung, wenn sie in einem Feuer und in einer Gemüthsfassung durchaus vollendet wird.

Die **Harmonie der Rede** wird im Artikel Wolklang in Betrachtung gezogen werden.

Harmonik.

(Musik.)

Sie ist ein Theil der theoretischen Musik, der die brauchbaren Töne und ihr Verhältniß gegen einander fest setzet. Wenn die Harmonik vollständig abgehandelt werden soll, so muß sie folgende Theile enthalten. Erstlich die Theorie des Klanges überhaupt, worüber der Artikel **Klang** nachzusehen ist. Zweytens die Festsetzung des Systems, oder der Reyhe der Töne, die man in der Musik brauchet; wovon in den Artikeln, System und Temperatur, gesprochen wird. Drittens muß sie aus dem gegebenen System die verschiedenen **Töne** und **Tonarten** bestimmen, auch die Intervalle, die in jeder Tonart vorkommen, genau anzeigen. Viertens müssen alle brauchbaren Accorde jeder Tonart angezeiget, und der Grad des Consonirens oder Dissonirens derselben richtig angegeben werden. Fünftens muß sie den Gebrauch und die Behandlung der Dissonanzen lehren; und endlich sechstens das, was bey der Modulation nothwendig zu beobachten ist, vortragen.

Es ist zu beklagen, daß dieser Theil der Theorie bis izt noch so unvollkommen vorgetragen ist. Man sieht aus den Werken der besten Tonsetzer, daß sie alles, was zur Harmonik gehört, sehr gut gewußt haben: aber sie begnügen sich insgemein ihre Wissenschaft blos in der Anwendung zu zeigen, und scheinen ein Vergnügen daran zu haben, andern die mühesame Arbeit zu machen, die Wissenschaft der Harmonie aus ihren Tonstüken heraus zu ziehen. Dadurch wird das Studium der Harmonik erstaunlich mühesam, das izt sehr leicht seyn würde, wenn Männer wie Händel, Bach oder Graun, so eifrig wie Rameau und einige andre seiner Landsleute gewesen wären, die Wissenschaft der Harmonik methodisch vorzutragen. In Deutschland fehlet es mehr, als irgendwo, an guten Werken über diesen Theil der Theorie.

Harmonische Theilung.

(Musik.)

Es ist schon anderswo *) erinnert worden, daß man in der Musik die größern Intervalle auf zweyerley Weise in kleinere theilen könne, entweder durch die arithmetische, oder durch die harmonische Theilung. Jene ist an ihrem Ort erklärt worden. Die Regel der harmonischen Theilung des Intervalls kann kurz vorgetragen werden. Wenn die Länge der einen Sayte a, der andern b gesetzt wird; so ist die Länge der Sayte, die das harmonische Mittel zwischen beyden ausmacht $\frac{2ab}{a+b}$. Das ist, man multiplicirt die beyden Zahlen, welche die Länge der beyden Sayten des Intervalls anzeigen, durch einander, nimmt die herauskommende Zahl doppelt und dividiret dieselbe durch die Summe der beyden Zahlen; was dadurch herauskömmt, ist die Länge der mittlern Sayte.

Will man die Octave als C-c harmonisch theilen, so multiplicire man die Zahl der längern Sayte C, oder 2, durch die Zahl der kürzern c, oder 1. Das Produkt 2 nehme man doppelt, das ist 4. Dieses dividire man durch die Summe der beyden Zahlen $2+1$ oder durch 3; so bekömmt man $\frac{4}{3}$ oder $1\frac{1}{3}$; und dieses ist die Länge der Sayte,

*) Art. Arithmetische Theilung.

Sayte, deren Ton das harmonische Mittel zwischen zwey um eine Octave aus einander stehenden Tönen ausmacht. Die drey Zahlen 2, $1\frac{1}{3}$, 1, oder 6, 4, 3 machen eine harmonische Progreſsion aus, und die mittlere Sayte macht gegen die tiefere eine Quinte, und gegen die höhere eine Quarte.

Hieraus ſieht man, wie es zu verſtehen ſey, wenn die ältern Tonlehrer ſagen, die harmoniſche Theilung der Octave gebe die Quinte unten und die Quarte oben. Nämlich der dazwiſchen geſetzte Ton iſt die Quinte des untern, und der obere oder höhere Ton macht gegen den dazwiſchen geſetzten eine Quarte.

Theilet man die Quinte harmoniſch, in welcher die untere Sayte 3, die obere 2, ſo bekommt man für die mittlere $\frac{12}{7}$ oder $2\frac{2}{5}$; welches gegen die untere Sayte eine große Terz ausmacht, da die obere gegen den neuen Ton die kleine Terz macht. Theilet man die große Terz harmoniſch, welches geſchieht, wenn man zwiſchen 5 und 4 die harmoniſche Mittelzahl $\frac{40}{9}$ oder $4\frac{4}{9}$ nimmt, ſo bekommt man unten das Intervall des großen Tones $\frac{8}{9}$, und oben das Intervall des kleinen $\frac{2}{10}$.

Es läßt ſich hieraus muthmaßen, daß die in dem heutigen diatoniſchen Syſtem vorkommenden Intervalle des großen und kleinen Tones, der großen und der kleinen Terz, aus dieſer Theilung der Intervalle in das Syſtem gekommen ſeyen. Dieſe beyden Terzen waren den Alten unbekannt.

Harpeggio.

(Muſik.)

So nennt man das Anſchlagen der Harmonie oder des Accords, wenn die dazu gehörigen Töne nicht zugleich, ſondern nach einander, aber doch ſchnell hinter einander angegeben werden. Es iſt ohne Zweifel von den Geigen Inſtrumenten entſtanden, obgleich der Name anzuzeigen ſcheinet, daß es ſeinen Urſprung von der Harpfe habe.

Auf einem Geigen Inſtrument kann man nicht wol mehr, als zwey Töne zugleich hören laſſen. Wenn alſo eine Baßgeige nicht blos den Baßton, ſondern die ganze Harmonie zur Begleitung angeben ſoll, ſo muß ſie es durch Harpeggiren thun.

Da man gefunden hat, daß das Harpeggio bisweilen von angenehmer Würkung iſt, ſo hat man es auch da, wo es nicht nothwendig wäre, nämlich auf dem Clavier und Orgeln eingeführt. Es kann auch da, wo die Harmonie nicht deutlich genug ſeyn möchte, von guter Würkung ſeyn. Aber durch das unzeitige Harpeggiren kann auch die Melodie verdunkelt werden. Der Begleiter muß ſehr genau darauf Acht haben, daß er der Melodie von ihrer hervorſtechenden Kraft nichts benehme; alſo kann er dieſe Manier nur da anbringen, wo die Harmonie die vorzüglichſte Würkung hat. Man macht auch ganze Stüke, oder doch lange Paßagen Harpeggirend. Einige nennen ſie Harpeggiaturen. Davon handelt Heinichen weitläuftig.*)

Hart.

(Schöne Künſte.)

Man braucht dieſes Wort verſchiedentlich in der Sprache der Kunſt, um gewiſſe Fehler damit auszudrüken. Ueberhaupt ſcheinet es den Mangel der völligen Verbindung zwiſchen zwey auf einander folgenden Vorſtellungen auszudrüken. Was das Rauhe oder Holprige eines Weges macht, das verurſachet das Harte in allen Arten der Vorſtellungen. Es iſt

*) In ſeiner Anweiſung zum Generalbaß im 31 u. f. f. §. §. d. VI Cap.

ist also das Gegentheil des Sanften, in dem alles ohne die geringste Unterbrechung, ohne den kleinesten Sprung, zusammenhängt. Hart wird die Vorstellung durch wiederholte kleine Unterbrechungen, da man die auf einander folgenden Begriffe gleichsam an einander zwingen muß. So ist ein Wort dem Klange nach hart, wenn es aus Buchstaben besteht, die eine plötzliche und etwas schwere Veränderung der Gliedmaaßen der Aussprache erfodern, und sanft oder weich, wenn diese Veränderung leicht und zusammenhangend ist. Es ist aber nöthig, daß der Begriff des Harten für die verschiedenen Zweige der Kunst besonders entwickelt werde.

Die Töne können auf mehr als einerley Weise hart seyn. Ein Wort wird durch Zusammenstellung solcher Buchstaben hart, die nicht an einander passen, wovon man in dem Worte Hart selbst ein Beyspiel hat, da die Buchstaben r und t diese Härte verursachen. Es ist nicht möglich durch eine sanfte oder allmählige Veränderung in der Bewegung der Zunge von r unmittelbar auf t zu kommen; der Uebergang geschieht plötzlich und dadurch wird die Aussprache hart. Man empfindet hier, wie bey allen plötzlichen Veränderungen, den Mangel des Zusammenhanges; denn diejenigen, die nicht gewohnt sind ein solches Wort auszusprechen, setzen allemal ein mehr oder weniger merkliches stummes e dazwischen, als wenn man Haret geschrieben hätte. Wo dergleichen gezwungene und plötzliche Veränderungen der Gliedmaaßen der Sprache ofte vorkommen, da wird der Ton der Rede hart; hingegen ist sie weich, wo die Buchstaben gleichsam in einander fließen, so daß der Gang der Rede etwas stätiges hat.

Eine andre Ursache der Härte entsteht aus einigen Fehlern gegen die Prosodie, da man die Wörter ihrem natürlichen Klange zuwider in das Metrum bringet. Denn da muß man sich schnell zwingen das Kürzere länger, und das Tiefere höher auszusprechen, als man würde gethan haben, wenn man dem gewöhnlichen Gange der Sprache, den man, noch ehe die Wörter ausgesprochen werden, fühlet, würde gefolget seyn.

In der Musik entstehet das Harte aus dem Unharmonischen der Töne, es sey daß sie zugleich, oder hinter einander gehört werden. Die unharmonischen Fortschreitungen, wovon anderswo gesprochen worden, *) sind hart, weil die Kehle plötzlich sich, gegen den natürlichen Zusammenhang der Bewegung, bilden muß. In der Harmonie sind unvorbereitete und unaufgelöste, auch sonst alle die gewöhnlichen Verhältnisse überschreitende Dissonanzen, hart, weil auch da das Gehör gegen die Erwartung eine plötzliche Veränderung empfindet. So ist auch die Modulation hart, wenn die Uebergänge von einem Ton in einen andern, ohne die Veranstaltungen geschehen, die den genauen Zusammenhang zwischen die Töne bringen.

In den zeichnenden Künsten, besonders in der Mahlerey entsteht das Harte vornehmlich aus dem Mangel der Harmonie **) so wol in Farben, als in Zeichnung. Selbst da, wo ein Gegenstand gegen die andern nothwendig abstechen muß, wo folglich keine völlige Harmonie statt haben kann, entsteht eine Härte, wenn dieses Abstechen zu plötzlich oder zu stark ist. Der Mahler setzet in den verschiedenen Gründen des Gemähldes Gegenstände neben einander, die durch ihr Abstechen die Haltung und die verhältnißmäßige Entfernung der Gründe bewürken sollen. Aber dieses Abstechen kann zu stark und übertrieben

*) S. Fortschreitung; Unharmonisch.
**) S. Harmonie in der Mahlerey.

Digitized by Google

trieben seyn; alsdann wird das Gemählde hart.

Je entfernter ein Gegenstand ist, je unbestimmter oder ungewisser werden die Umrisse, die seine Form bestimmen; und diese Ungewißheit betrifft auch die Farben, die Lichter und die Schatten. Wenn der Mahler diese Dinge genauer bezeichnet, als die Entfernung es verträgt, so wird er hart. Durch genaue Beobachtung dessen, was zur Haltung und zur Harmonie gehöret, wird das Harte vermieden. Es kömmt hiebey ungemein viel auf die Stärke des Lichts an: bey ganz starkem Lichte wird alles härter und bey gedämpftem Lichte weicher. Am schweresten ist es also das Harte bey starkem Lichte zu vermeiden, weil sich da die Schatten hart abschneiden. Ohne die höchste Nothwendigkeit muß der Mahler keinen Gegenstand wählen, der bey hellem Himmel von der Sonne beleuchtet wird, und ein gedämpftes Licht ist überhaupt dem strengen allezeit vorzuziehen.

Auch in Vorstellungen, die nicht in die Sinnen fallen, kann das Harte vorkommen. Man nennt eine Metapher hart, wenn das Bild schwer an das Gegenbild paßt. Homer schreibet der Cicada ὄπα λειριόεσσαν, einen Lilienton zu. *) Dieses scheinet uns hart, weil wir den Zusammenhang zwischen dem Bild und dem Gegenbilde schwerlich entdeken. Diejenigen aber, denen das Wort λειριοεις, in der metaphorischen Bedeutung lieblich, geläufig war, fanden keine Härte in der homerischen Metapher.

Das Harte muß nicht nur deßwegen vermieden werden, weil es die Werke der Kunst unangenehm, und die Vorstellungen holperig macht; sondern noch mehr darum, weil es überhaupt den Eindruk schwächt. Wenn ein Gegenstand seine volle Kraft auf das Gemüth haben soll, so leidet die Aufmerksamkeit auch nicht die geringste Zerstreuung; die Würksamkeit der Seele muß ganz und vollständig auf ihm vereiniget seyn; denn durch die Zerstreuung der Gedanken wird der Eindruk sehr merklich geschwächet. Wenn wir uns an das Harte stoßen, so wird ein Theil der Aufmerksamkeit von der innern Natur des Gegenstandes auf sein Aeußerliches gerichtet, und dadurch verlieret er einen Theil seiner Kraft. Ein Werk der Kunst würket nur alsdenn alles, was es würken kann, wenn wir es so völlig allein gegenwärtig haben, wie ein in Gedanken vertiefter Mensch, der von dem, was um ihn ist, nichts sieht und höret, seine Gedanken gegenwärtig hat. Eine sanft fließende und wolklingende Rede wieget das Ohr in einen leichten Schlaf ein, der alle Zerstreuung hemmet, und alsdenn ist die Aufmerksamkeit blos auf die Gedanken gerichtet. So bald die Rede hart oder holperig wird, so wacht das Ohr auf, hört mehr auf den bloßen Klang, als auf den Sinn der Worte, und dadurch wird der Eindruk geschwächt. Und so geht es auch in andern Fällen. Wenn man also dem Künstler die äußerste Sorgfalt empfiehlt, auch die geringsten Fleken auszuwischen, so geschieht es nicht aus Wollust, oder darum, daß wir gerne das höchste Vergnügen daran haben wollen; sondern aus einer höhern Absicht, damit wir die Kraft des Werks ganz empfinden. Dieses wird verständlicher werden, wenn man hier die Anmerkungen wiederholt, die an einem andern Orte von der Einförmigkeit sind gemacht worden. *)

Hauptgesims.
(Baukunst.)

Dieses Wort wird oft in der Bedeutung genommen, die wir dem Wort

*) Il. γ. 152.

*) S. Einförmigkeit.

Wort Gebälk gegeben haben, *) ob es gleich in dem genauesten Sinn blos von dem obersten Theil desselben, oder dem Kranz sollte gebraucht werden. Denn ein Gesims ist allemal etwas hervorstehendes, das zur Bedekung und zur Begränzung dienet, folglich ist das Hauptgesims das Gesims des ganzen Gebäudes, zum Unterschied der kleinern Gesimse, die über einzelen Theilen desselben stehen.

Die Hauptgesimse werden auf dreyerley Art gemacht; 1. Als vollständige Gebälke, mit Unterbalken, Fries und Kranz; 2. Mit bloßem Unterbalken und Kranz, ohne Fries, welches französisch corniche architravée genennt wird, oder mit bloßem Fries und Kranz ohne Unterbalken. 3. Ohne Unterbalken und Fries mit einem bloßen Kranz. Die erste Art ist also ein würkliches Gebälk. Die zweyte Art muß nie gebraucht werden, wo Säulen oder Pilaster sind; weil da, so wol der Unterbalken, als der Fries, ganz wesentliche Theile sind. **) Aber an gemeinen Häusern, wo weder Säulen noch Pilaster sind, wird der Unterbalken natürlicher Weise, als etwas, wozu kein Grund vorhanden ist, weggelassen. In ganz gemeinen Hautern kann die dritte Art gebraucht werden; alsdenn wird das Hauptgesims blos ein Kranz, wodurch das ganze Gebäude sein oberes Ende bekömmt. ***)

Hauptnote.

(Musik.)

So nennt man insgemein in den obern Stimmen von mehrern, zu einem Grundton angeschlagenen, Noten, diejenigen, welche würklich zum Accord des Baßtones gehören und die Harmonie bestimmen, um sie von den blos durchgehenden zu unterscheiden: im Baß sind es diejenigen, auf welche bey der Begleitung eine besondere Harmonie angeschlagen wird. In diesem Sinn ist jede Note, die nicht durchgehend ist, *) eine Hauptnote. Man kann aber auch in der Melodie von mehrern hinter einander folgenden, und in der Harmonie von mehrern zugleich anzuschlagenden Noten, diejenigen die Hauptnoten nennen, welche die vornehmsten sind; die dem Gesang oder der Harmonie den größten Nachdruk geben, da die andern entweder blos zur Ausfüllung, oder zur Zierlichkeit dienen. In der Melodie sind die Noten, worauf der Accent liegt, und die auf die guten Zeiten des Takts kommen, Hauptnoten, die mit mehr Nachdruk müssen angeschlagen werden, als die andern. Es ist eine wesentliche Regel für den guten Vortrag des Gesanges, daß die Hauptnoten der Melodie gegen die andern gehörig abstechen, und durch Zierrathen nicht verdunkelt werden müssen.

In der Harmonie ist von den verschiedenen zum Accord gehörigen Tönen der obern Stimmen, der der vornehmste, der die Harmonie hauptsächlich bestimmt, und er liegt insgemein in der Hauptstimme, die den Gesang hat, oder, wenn mehrere Hauptstimmen sind, insgemein in der obersten Stimme. Auf die Note, die diesen Ton bezeichnet, muß der Begleiter genau Acht haben, damit er sie in der Bealeitung niemal verdunkele. Es kommen hiebey sehr vielerley Fälle vor, wozu eine feine Beurtheilung nöthig ist. Darüber kann der Begleiter in Hrn. Bachs zweyten Theil der Anleitung zur wahren Kunst das Clavier zu spielen den besten Unterricht finden.

Haupt-

*) S. Gebälk.
**) S. Gebälk.
***) S. Ganz, Ende.

*) S. Durchgang.

Digitized by Google

Hauptſatz.

(Muſik.)

Iſt in einem Tonſtük eine Periode, welche den Ausdruk und das ganze Weſen der Melodie in ſich begreift, und nicht nur gleich anfangs vorkömmt, ſondern durch das ganze Tonſtük ofte, in verſchiedenen Tönen, und mit verſchiedenen Veränderungen, wiederholt wird. Der Hauptſatz wird insgemein das Thema genennt; und Mattheſon vergleicht ihn nicht ganz unrecht mit dem Text einer Predigt, der in wenig Worten das enthalten muß, was in der Abhandlung ausführlicher entwikelt wird.

Die Muſik iſt eigentlich die Sprache der Empfindung, deren Ausdruk allezeit kurz iſt, weil die Empfindung an ſich ſelbſt etwas einfaches iſt, das ſich durch wenig Aeußerungen an den Tag leget. Deßwegen kann ein ſehr kurzer melodiſcher Satz, von zwey, drey oder vier Takten eine Empfindung ſo beſtimmt und richtig ausdruken, daß der Zuhörer ganz genau den Gemüthszuſtand der ſingenden Perſon daraus erkennt. Wenn alſo ein Tonſtük nichts anderes zur Abſicht hätte, als eine Empfindung beſtimmt an den Tag zu legen, ſo wär ein ſolcher kurzer Satz, wenn er glüklich ausgedacht wäre, dazu hinlänglich. Aber dieſes iſt nicht die Abſicht der Muſik; ſie ſoll dienen den Zuhörer eine Zeitlang in demſelben Gemüthszuſtande zu unterhalten. Dieſes kann durch bloße Wiederholung deſſelben Satzes, ſo fürtrefflich er ſonſt iſt, nicht geſchehen; weil die Wiederholung derſelben Sache langweilig iſt und die Aufmerkſamkeit gleich zu Boden ſchlägt. Alſo mußte man eine Art des Geſanges erfinden, in welchem ein und eben dieſelbe Empfindung, mit gehöriger Abwechslung und in verſchiedenen Modificationen, ſo ofte konnte wiederholt werden, bis ſie den gehörigen Eindruk gemacht haben würde.

Daher iſt die Form der meiſten in der heutigen Muſik üblichen Tonſtüke entſtanden, der Concerte, der Symphonien, Arien, Duette, Trio, Fugen u. a. Sie kommen alle darin überein, daß in einem Haupttheil nur eine kurze, dem Ausdruk der Empfindung angemeſſene Periode, als der Hauptſatz zum Grund gelegt wird; daß dieſer Hauptſatz durch kleinere Zwiſchengedanken, die ſich zu ihm ſchiken, unterſtützt, oder auch unterbrochen wird; daß der Hauptſatz mit dieſen Zwiſchengedanken in verſchiedenen Harmonien und Tonarten, und auch mit kleinen melodiſchen Veränderungen, die dem Hauptausdruk angemeſſen ſind, ſo ofte wiederholt wird, bis das Gemüth des Zuhörers hinlänglich von der Empfindung eingenommen iſt, und dieſelbe gleichſam von allen Seiten her bekommen hat.

Bey allen dieſen Stüken macht der Hauptſatz immer das Weſentlichſte der ganzen Sache aus; ſeine Erfindung iſt das Werk des Genies; die Ausführung aber ein Werk des Geſchmaks und der Kunſt. Iſt der Tonſetzer in dem Hauptſatz nicht glüklich geweſen, ſo kann er, wenn er ſonſt die Kunſt wol verſteht, ein ſehr regelmäßiges und ſehr künſtliches, auch vollkommen wolklingendes Stük machen; aber es wird ihm an der wahren Kraft, dauerhafte Empfindungen zu erweken, fehlen.

Die vornehmſte Eigenſchaft des Hauptſatzes iſt eine hinlängliche Deutlichkeit oder Verſtändlichkeit des Ausdruks, ſo daß der, welcher den Hauptſatz gehört hat, ohne Ungewißheit ſo gleich dieſe Sprache des Herzens verſtehe, oder ſich in die Empfindung deſſen, der ſinget, ſetzen könne. Iſt die Empfindung nicht völlig beſtimmt und verſtändlich, ſo kann das Stük nie ein ganz vollkommenes

Digitized by Google

menes Tonstük werden, wenn es auch von dem ersten Tonsetzer der Welt ausgeführt würde. Diese Verständlichkeit hängt so wol von dem Gesang oder der melodischen Fortschreitung, als von der Bewegung und dem Takt ab, und ist, wie gesagt, gänzlich das Werk des Genies, zu dessen Erfindung keine Regel kann gegeben werden.

Indessen ist das Genie allein nicht hinreichend dem Hauptsatz alle Vollkommenheit zu geben, auch die Kunst muß das Ihrige dabey thun; denn alle Eigenschaften, die nicht unmittelbar zum Verstand des Ausdruks gehören, hangen eigentlich von der Kunst ab. Der Hauptsatz muß eine gewisse Länge haben: ist er zu kurz, so verträgt er die nöthigen Veränderungen und die zu den Wiederholungen erfoderliche Mannigfaltigkeit der Wendungen nicht; ist er zu lang, so bleibet er im Ganzen nicht deutlich genug im Gedächtniß. Er kann also in geschwinder Bewegung nicht wol unter zwey, und in langsamer Bewegung nicht wol über vier Takte seyn. Hat der Tonsetzer einen Gedanken von sehr verständlichem Ausdruk gefunden, so muß er ihm, in Absicht auf die Länge, die gehörige Ausdehnung oder Einschränkung zu geben wissen. Bey längern Hauptsätzen, die aus mehrern kleinen Einschnitten bestehen, muß er sehr sorgfältig seyn, den genauesten Zusammenhang darin zu beobachten, damit der Hauptsatz eine wahre Einheit habe und nicht aus zwey andern zusammengesetzt sey: man muß keinen Schluß darin fühlen, bis er ganz vorgetragen ist. Hiezu gehört also Kunst und Ueberlegung.

Ferner müssen schon in dem Hauptsatz die Gelegenheiten liegen, die kleinen Zwischensätze anzubringen, wodurch die schönste Abwechslung im Gesang erhalten wird. Diese Zwischensätze kommen insgemein auf die kleinen Ruhepunkte, oder auf etwas anhaltende Töne des Hauptsatzes, und müssen die Empfindung näher und genauer bezeichnen. Darum muß der Hauptsatz die Empfindung nur im Ganzen und überhaupt schildern und Gelegenheit geben, daß die feinere Auszeichnung könne dazwischen gesetzt werden, und daß dieses mit der gehörigen Abwechslung geschehen könne, ohne daß die Einheit des Rhythmus das geringste dabey leide.

Diese Zwischensätze treten bisweilen erst am Ende des Hauptsatzes ein. Also gehört auch da Kunst dazu, daß bey den hernach folgenden Wiederholungen alles in eine natürliche und leichte Verbindung könne gebracht werden.

Wer blos für Instrumente setzt, findet hierin weniger Schwierigkeit, als wo über einen Text componirt wird. Denn hier muß alles, die Bewegung und die Länge des Satzes, die kleinen Einschnitte oder Ruhepunkte, genau mit der Versart übereinstimmen, welches ofte nicht geringe Schwierigkeiten macht.

Man siehet hieraus, daß außer dem natürlichen Genie viel Geschmak, Kunst und Erfahrung zur Erfindung und Behandlung des Hauptsatzes erfodert werde. Es ist deßwegen ein großer Mangel in der Theorie der Musik, daß man so gar wenig über diese wichtige Materie angemerkt findet. Man muß darum auch hierin, wie in verschiedenen andern Dingen dem guten Mattheson Dank wissen, daß er darüber wenigstens einen Versuch gemacht hat; †) ob er gleich nicht der Mann war, diese Materie nach Verdienst

†) In seinem vollkommenen Capellmeister, wo er im II Theil in einem eigenen Abschnitt von der melodischen Erfindung handelt. Man wird darin unter viel pedantischem Zeug manche sehr gute und auch einige wichtige Anmerkungen antreffen.

Digitized by Google

dienst abzuhandeln. Es würde von großem Nutzen seyn, wenn ein feiner Kenner aus den Tonstüken der größten Meister die schönsten Hauptsätze aufsuchen, und darin das, was der Kunst und dem Geschmak zugehört, anzeigen und entwikeln würde. Denn in Sachen, worüber man keine bestimmte Regeln geben kann, dienen vollkommene Beyspiele anstatt der Regeln.

Hauptton.

(Musik.)

Ist in längern Tonstüken, in welchen der Gesang durch verschiedene Töne hindurch geführt wird, derjenige Ton, der vorzüglich darin herrscht, und in welchem das Stük anfängt und sich auch endiget. Es ist anderswo *) gezeiget worden, daß jeder Ton seinen Charakter habe, und daß ein geübter Setzer nach dem Affekt oder nach dem Charakter, den das Stük haben soll, den Ton wählen müsse, der sich dazu am vorzüglichsten schiket.

Von diesem Hauptton muß das Gehör gleich anfangs eingenommen werden, und erst, wenn dieses geschehen ist, wird der Gesang durch eine gute Modulation allmählig in andre Töne herüber geführt, die man Nebentöne nennen kann, zuletzt aber wieder in den Hauptton zurükgebracht, in welchem das ganze Stük geschlossen wird.

Es ist eine nothwendige Regel der guten Modulation, daß der Hauptton nicht ganz aus dem Gehör komme, oder, wenn es geschieht, daß das Gefühl desselben von Zeit zu Zeit wieder erneuert werde. Denn da ein Tonstük durchaus denselben Charakter behalten muß, zu dessen Bezeichnung der Hauptton das seinige beyträgt, so könnte diese Einheit des Charakters nicht erhalten werden, wenn dieser Ton aus dem Gehör ganz ausgelöscht würde. Man mag also in der Modulation ausschweifen, so weit man will, so muß man immer von Zeit zu Zeit den Hauptton wieder berühren, damit bey der Mannigfaltigkeit, die durch die Modulation entsteht, die Einheit beybehalten werde. Wollte man ein Stük so setzen, daß man sich in jedem neuen Ton, dahin man ausgewichen ist, eben so lang aufhielte, als anfänglich in dem Hauptton geschehen ist, so würde eigentlich das ganze Stük gar keinen Hauptton haben. Daher sind die vornehmsten Regeln der Modulation entstanden, insonderheit diejenigen, die bestimmen, wie lange man sich in jedem Ton, dahin man ausgewichen ist, nach dem Grade seiner Verwandschaft mit dem Hauptton, aufhalten könne, und diejenigen, welche das Ausweichen aus Nebentönen betreffen, welche Regeln an einem andern Orte angezeigt worden sind. *)

Es geschieht zwar bisweilen in ganz langen Stüken, daß man einen Ton, in welchen man von dem Hauptton ausgewichen ist, auch wieder als den Hauptton ansieht; und durch dieses Mittel kann man schnell auf sehr entfernte Töne kommen, wie an einem andern Orte deutlich gezeiget wird **) Dieses geschieht aber nur auf eine kurze Zeit und gleichsam im Vorbeygehen. Wenn man also von der Modulation die Regel antrifft, daß in gewissen Fällen ein Nebenton an die Stelle des Haupttones söll gesetzt werden, so ist dieses nicht so zu verstehen, als wenn man nun von diesem Ton aus die Modulation eben so wieder ausführen soll, wie es von dem Hauptton aus geschehen ist; sondern diese Regel dienet blos dazu, daß man den Weg finde, schnell auf Harmonien zu kommen, die dem Haupt-

*) S. Ton.

*) S. Artikel Ausweichung S. 159 f.

**) S. Artikel Modulation.

Hauptton völlig fremd sind. Dabey aber hat man immer die Vorsicht nöthig, daß man eben so schnell von solchen fremden Harmonien wieder gegen den Hauptton zurüke kehre.

Haus.

Ein Gebäude, welches zur Wohnung einer Privatfamilie bestimmt ist, und insgemein ein **Wohnhaus** genennt wird. Es ist von dem Pallast darin unterschieden, daß es kleiner, weniger prächtig ist, und keines besonderen Charakters bedarf.

Diejenigen, die über die Baukunst schreiben, versäumen insgemein am meisten, von dem Bau guter Wohnhäuser nöthigen Unterricht zu geben, indem sie hauptsächlich ihr Augenmerk auf Palläste und öffentliche Gebäude richten. Wir wollen einem angehenden Baumeister durch die hier zu machenden Anmerkungen Gelegenheit geben, seine Aufmerksamkeit zu vollkommener Einrichtung der Wohnhäuser zu schärfen.

Damit er die Bequemlichkeit, Annehmlichkeit und das gute Aussehen des Hauses zugleich erreiche, muß er allemal folgende Dinge in reife Ueberlegung nehmen. Zuerst den Stand und die Lebensart dessen, der bauen will; weil die Erfindung und Anordnung des Hauses lediglich davon abhängt. Bey dieser Ueberlegung setze er fest, wie viel Platz jede Classe der Bewohner des Hauses nöthig hat: der Herr des Hauses, seine Gemahlin, seine Kinder, die Bedienten des Hauses. Dieses bestimmt also die Menge und Größe der Zimmer. Ferner muß ihm die Erwägung oben gedachter Umstände die Richtschnur zur Anordnung oder Vertheilung der Zimmer an die Hand geben; denn aus dem Zustand der Familie muß er beurtheilen, wie fern die Absonderung oder nähere Verbindung der Zimmer nothwendig ist. Wo z. E. viel Bediente in einem Hause sind, die unter der Aufsicht eines Haushofmeisters stehen, da werden die Wohnungen derselben abgesondert, und nur für wenige Bediente, die der Herrschaft beständig zur Hand seyn müssen, werden einige kleine Zimmer nahe an den Herrschaftlichen angelegt. Sind in dem Hause nur wenige einzele Bediente unter der unmittelbaren Aufsicht der Herrschaft, so erfodert dieses schon eine andre Einrichtung. Eben so muß der Herr des Hauses, nach Beschaffenheit seiner Geschäffte oder seiner Lebensart, ausser seinem eigentlichen Wohnzimmer mehr oder weniger andre Zimmer haben, und dieselben müssen von den Zimmern der Frauen des Hauses entweder abgesondert, oder mit denselben verbunden seyn. Auf gleiche Weise muß er jeden besondern Umstand aus dem, was dem Stand und der Lebensart des Eigenthumers zukömmt, genau überlegen. Wenn er nicht auf einmal alles, was dazu gehört, deutlich vor Augen hat, so ist es nicht möglich den künftigen Bewohnern des Hauses alle Bequemlichkeiten zu verschaffen. Denn der Baumeister, der sich blos überhaupt vorsetzt, ein gutes Haus von einer gewissen Anzahl Zimmern zu bauen, und dem Besitzer hernach zu überlassen, wie er sich darin einrichten will, wird nie etwas vollkommenes herausbringen. Die Einrichtung muß vorher genau auf die Umstände und die Bedürfnisse der künftigen Bewohner desselben angepaßt werden, und bey der ersten Anlage, muß bey jedem einzeln Theile der künftige Gebrauch desselben schon ausgemacht seyn. Zum wenigsten ist dieses die einzige Art etwas Vollkommenes zu machen. Darum muß ein Baumeister nicht blos das, was seiner Kunst eigen ist, verstehen, sondern überhaupt ein Mann von Verstand und reifer Beurtheilung seyn, der zugleich die Welt und

Digitized by Google

und die Lebensart aller Menschen, von welchem Stande sie seyen, genau kennet. Ein unverständiger, oder ein leichtsinniger und ausschweifender Baumeister, kann Gelegenheit zu mancher Unordnung in der Lebensart geben, und ein ganz vernünftiger hingegen kann viel zu einer vernünftigen und ordentlichen Lebensart beytragen. Es gehört also mehr dazu, als die Säulenordnungen, oder eine regelmäßige Fassade zeichnen zu können.

Wo es irgend angeht, so thut man wol, wenn die Häuser, deren künftige Besitzer ihres Vermögens halber auf die vornehmsten Gemächlichkeiten des Lebens sehen, so angelegt werden, daß der erste Boden 3 bis 4 Fuß über die Erde zu liegen kömmt, wodurch man, außer guten hellen Kellern, schöne halb unterirrdische Kammern und Küchen zum Gebrauch der Hauswirthschaft bekömmt.

Die Tiefe solcher Häuser wird am besten von 48 bis 56 Fuß genömmen, damit die Hauptzimmer eine ansehnliche Tiefe bekommen, und in andern Zimmern Alcoven, und wo Licht von den Seiten zu haben ist, kleine Kammern für Bediente, die man zur Hand haben will, und für andre Bequemlichkeiten, können angebracht werden. Auch giebt dieses in etwas großen Häusern zu Nebentreppen die schönste Gelegenheit. Die meisten neueren Häuser in Berlin haben den Fehler, daß sie nicht tief genug sind, indem sie nur 44 bis 45 Fuß haben, einige gar noch weniger.

Häuser, die nur für eine Familie gebauet werden, und dabey eine hinlängliche Breite haben, bekommen das beste Ansehen, wenn sie einen hohen Fuß von 5 bis 6 Schuhen, hernach eine Ordnung von Pilastern oder Säulen, mit einem Hauptstok und einer Attique darüber haben.

Bey der merklichen Erhöhung des untersten Bodens über der Erde zeiget sich oft die Schwierigkeit wegen der Einfahrt durch das Haus in den Hof. Denn wo man nicht etwa eine Seite frey hat, an welcher die Durchfahrt kann angeleget werden, so bleibt kein anderes Mittel übrig, als dieselbe auf der rechten oder linken Seite der Fassade anzubringen, wodurch aber meistentheils sehr gegen die Symmetrie angestossen wird, wie man in Berlin sehr häufig sehen kann.

Die gute oder schlechte Bauart gemeiner Wohnhäuser in einer Stadt kann einen merklichen Einfluß auf den Charakter und die Denkungsart der Einwohner haben, und das, was wir im Artikel Baukunst überhaupt angemerkt haben, kann auf die Wohnhäuser insbesondere angewendet werden. Es ist nicht unter der Würde eines Regenten dafür zu sorgen, daß auch der gemeine Mann ordentlich und bequem wohne, und von außen, wenn er durch die Straßen geht, nichts sehe, das einen offenbaren Mangel an Ueberlegung anzeige, oder das die Vorstellungen von Unordnung und Unverstand so geläufig mache, daß man sich, weil sie gar zu ofte vorkommen, zuletzt daran gewöhne, und sie nicht mehr beleidigend finde.

H e l d.

(Dichtkunst)

Die Hauptperson des Heldengedichts, wie Achilles in der Ilias, Ulysses in der Odyssee, Aeneas in der Aeneis. Man braucht aber dasselbe Wort etwas uneigentlich auch von der Hauptperson im Drama. Der Held ist also der, welcher in der Handlung die Hauptrolle hat, auf den das meiste ankömmt und der alles belebt, der so wohl an der Handlung, als am Ausgang derselben das größte Intresse hat.

Darum muß der Held des Stüks eine wichtige Person seyn, deren Gemüthscharakter sich auf eine merk-

würdige Art äußert; und damit die Aufmerksamkeit gleich von Anfang des Gedichts gereizt werde, ist es gut, wenn er eine in der Geschichte berühmte Person ist, von deren Charakter uns die Hauptzüge schon bekannt genug sind. Wäre dieses nicht, so würde der Dichter Mühe haben, ihn gleich von Anfang in dem gehörigen Lichte zu zeigen. Einige Kunstrichter haben anmerken wollen, daß vollkommen tugendhafte Personen sich nicht schiken, Helden der Epopöe oder des Drama zu seyn. Lord Shaftesbury behauptet so gar, daß ein solcher Held für die Poesie das größte Ungeheuer wäre. *) Man muß sich aber durch das Ansehen dieses scharfsinnigen Mannes nicht verführen lassen. Warum sollte der sterbende Sokrates (und wo ist wol jemals ein vollkommnerer Mann, als dieser gewesen) als Held des Trauerspiels eine ungeheure Figur machen? Und wem ist Leonidas in Glovers Epopöe, oder Codrus in dem Trauerspiel des Kroneks, als ein Ungeheuer vorgekommen? Oder wer wird sagen dürfen, daß der Prometheus beym Aeschylus eine abgeschmakte Person sey? Für einen so feinen Kenner, als der Lord unstreitig war, war es nicht genug überlegt, zu behaupten, Homer habe aus Wahl und gutem Vorbedacht seine Helden nicht ganz tugendhaft gemacht. Denn an das, was unsre Moralisten Tugend nennen, hat Homer gewiß nicht gedacht, folglich konnte er auch nicht aus Ueberlegung die vollkommene Tugend verworfen haben.

Seneca hat den kühnen Gedanken gehabt, daß ein vollkommen tugendhafter, dabey standhaft leidender Mann, selbst für die Götter ein erhabener Gegenstand sey. Wenn dieses auch übertrieben ist, so können doch Menschen einen solchen Mann groß und interessant finden, und also ein großes Vergnügen daran haben, ihn handeln zu sehen. Ist es denn eben so nothwendig, daß man in der Epopöe, oder im Trauerspiel, immer durch die Heftigkeit der Leidenschaften erschüttert werde? Und rühret die Großmuth und eine herrschende Größe der Seele weniger, als Zorn, oder Wuth, oder Verzweiflung?

Aber so viel ist gewiß, daß es unendlich schwerer ist einen vollkommen tugendhaften Helden auf einer so interessanten Seite zu zeigen, als einen durch heftige Leidenschaften aufgebrachten; so wie ein Zeichner viel leichter den Ausdruck großer Leidenschaften, als eine stille Größe der Seele ausdrüken kann.

*) Charakteristiks T. III. S. 262.

Heldengedicht.

Wenn gleich dieser Name nach seiner eigentlichen Bedeutung nur demjenigen epischen Gedichte zukömmt, darin Heldenthaten erzählt werden, so kann er doch überhaupt von der ganzen Gattung gebraucht werden, weil das wahre Heldengedicht das vornehmste der Gattung ist, aus dessen Nachahmung die andern Arten der Epopöe entstanden sind.

Der Charakter des Heldengedichts besteht überhaupt darin, daß es in einem feyerlichen Ton eine merkwürdige Handlung, oder Begebenheit, umständlich erzählt, und das Merkwürdigste darin, es betreffe die Personen, oder andre Sachen, ausführlich schildert und gleichsam vor Augen legt.

Man kann sich den natürlichen Ursprung und den wahren Charakter dieses Gedichts am leichtesten vorstellen, wenn man auf das Achtung giebt, was man beym Lesen einer merkwürdigen Geschichte empfindet. Der Mensch ist von Natur geneigt großen Begebenheiten nachzudenken; er verweilet mit Vergnügen dabey, um

um alles, was ihn intreſſirt, ſo beſtimmt und ſo lebhaft zu faſſen, als es ihm möglich iſt. Wenn die Handlung oder Begebenheit etwas weitläuftig und verwikelt iſt, ſo ſucht er das Weſentlichſte davon ſich in einer ſolchen Ordnung vorzuſtellen, daß er das Ganze auf einmal am leichteſten überſehen könne. Er iſt mit der Erzählung des Geſchichtſchreibers nicht zufrieden, ſondern denkt Umſtände hinzu, wie er ſie zu ſehen wünſcht; und ſeine Einbildungskraft leihet den Perſonen und Sachen Geſtalt und Farbe. Er ſelbſt ſtellt ſich dahin, wo er die merkwürdigſten Perſonen ganz nahe zu ſehen glaubt, wo er Stellungen, Gebehrden und die Geſichtszüge deutlich bemerken, den Ton der Stimme hören und jedes Wort verſtehen kann. Wo die Perſonen nicht reden, ſucht er aus ihren Minen ihre Gedanken zu erkennen; er ſetzet ſich oft an ihre Stelle, um jeden Eindruk, jede Empfindung, den die Sachen auf ſie machen, auch zu fühlen. Alſo geräth er bey dem Fortgang der Handlung in alle Leidenſchaften und in alle Arten der Gemüthsfaſſung, die die Umſtände mit ſich bringen; ſich ſelbſt vergißt er einigermaaßen dabey, und iſt ganz von dem eingenommen, was er ſieht und hört.

Dieſes iſt das Betragen eines jeden empfindſamen Menſchen, ſo oft er ſich einer merkwürdigen Begebenheit, die er erzählen gehört, oder ſelbſt geſehen hat, wieder erinnert, um die Eindrüke, die ſie auf ihn gemacht hat, noch einmal zu genießen. Wenn er ſelbſt den Verlauf der Sachen andern erzählet, ſo nimmt ſein Ton und ſein Ausdruk das Gepräg ſeiner Empfindung an, und er begnüget ſich nicht, wie der Geſchichtſchreiber, blos zu erzählen, ſondern verſucht alles, ſo zu ſchildern, wie es zu ſehen, und ſo auszudrüken, wie er es zu hören, ſich bemühet. Aus dieſem, jedem lebhaften Menſchen natürlichen Hange merkwürdige Begebenheiten mit ſeinen Zuſätzen, Schilderungen, und beſonderer Anordnung der Sachen zu erzählen, müſſen wir den Urſprung des Heldengedichts herleiten. Auch ohne Kunſt würde ein empfindſamer und dabey ſehr beredter Menſch unter dem Erzählen ein Heldengedicht machen; und ſo mögen die älteſten Heldengedichte der Barden geweſen ſeyn: kömmt noch Ueberlegung und Kunſt hinzu, ſo bekömmt die Erzählung einen feinern Ton und mehr Wolklang; das Ganze wird in eine gefälligere Form geordnet; die Theile bekommen ein Ebenmaaß und überlegte Verhältniſſe gegen einander, und alles, was zu mehrerem Wolgefallen dienen kann, wird aus Ueberlegung und Geſchmak noch hineingebracht: und ſo entſteht die künſtliche Epopöe aus der natürlichen Erzählung eben ſo, wie die künſtlichen Gebäude, aus den, einigermaaßen natürlichen, Hütten.*). Zu dem Nothwendigen und zu dem, was die Empfindung ſelbſt an die Hand giebt, iſt das hinzugekommen, was ein überlegtes Nachdenken, und ein verfeinerter Geſchmak, zur Verſchönerung der Sachen zu erfinden vermögen. Wer alſo eine gründliche Theorie des Heldengedichts ſchreiben wollte, müßte eben ſo, wie der, welcher die Theorie der Baukunſt feſt zu ſetzen vornähme, zuerſt auf das Nothwendige oder Natürliche darin ſehen, was der Kunſt vorher gegangen iſt, und hernach auf das, was die Kunſt zur Vervollkommnung der erſten natürlichen Verſuche hinzuthun kann.**)

Aber ſo ſind die Kunſtrichter nicht zu Werke gegangen. Ariſtoteles, einer der erſten, fand Homers Heldengedicht vollkommen ſchön, und ſetzte

*) S. Gebälk.

**) Man kann hier das wiederholen, was im Artikel Dichtkunſt auf der 337 f. Seite angemerkt worden.

Digitized by Google

sie deßwegen zu Mustern ein, ohne zu bedenken, was darin nothwendig und natürlich, und was zufällig ist. Auch die Kunstrichter, die nach ihm die Beschaffenheit des Heldengedichts, bis auf das Einzele darin, durch Regeln fest zu setzen sich bemühet haben, sind selten bis auf den ersten Grund der Sachen gegangen. Daher ist dieser Theil der Poetik, so wie mancher andre, mit vielen, zum Theil willkührlichen, zum Theil falschen Regeln und Vorschriften überhäuft worden.

Wir wollen jener Spuhr der Natur nachgehen, um das Nothwendige und Wesentliche des Heldengedichts zu entdeken. Wenn wir errathen können, wie die ersten autoschediasmatischen *) Heldengesänge entstanden und wie sie beschaffen gewesen sind, so wird sich auch daraus abnehmen lassen, wie der Geschmak und die Ueberlegung solche rohe Versuche allmählig verfeinert und zur Vollkommenheit gebracht haben.

Der erste Keim zum Heldengedicht liegt in dem natürlichen Trieb, merkwürdige Auftritte, die man mit Empfindung und mancherley Rührung gesehen hat, wieder zu erzählen, die verschiedenen Eindrüke derselben in uns selbst zu erneuern, und in andern zu erweken. Männer, die gemeinschaftlich etwas Merkwürdiges ausgeführt haben, kommen selten zusammen, ohne davon zu sprechen. Jeder erzählt den Theil der Geschichte, der ihn am meisten gerühret, oder an dem er vorzüglichen Antheil gehabt hat. Bey rohen Völkern veranlasset dieses öffentliche Feyerlichkeiten zum Andenken wichtiger Begebenheiten, besonders aber glüklich verrichteter Thaten.

Bey solchen Feyerlichkeiten sind die Gemüther schon zum voraus erhitzt und zu lebhaften Empfindungen vorbereitet. Diejenigen, die selbst an der Handlung Antheil gehabt haben, treten auf und erzählen mit vollem Feuer der Empfindung, sehr umständlich und durch lebhafte Schilderungen der Personen und Sachen, das, dessen sie sich erinnern. Es ist höchst wahrscheinlich und zum Theil historisch gewiß, daß bey verschiedenen Völkern das Andenken großer Begebenheiten durch eine lange Reyhe von Menschenaltern hindurch, alljährlich durch öffentliche Feste gefeyert worden. Wenn bey solchen Gelegenheiten von den Augenzeugen der Sachen keiner mehr am Leben war, so werden zum Erzählen derselben diejenigen aufgetreten, oder von der Versammlung aufgefodert worden seyn, die wegen der Lebhaftigkeit ihrer Einbildungskraft und der Wärme ihrer Empfindungen, für die tüchtigsten gehalten wurden, sehr lebhafte Abbildungen der Sachen zu machen.

Dieses mag Gelegenheit gegeben haben, daß einige lebhafte Köpfe, um die Ehre zu genießen, als Sprecher öffentlich aufgefodert zu werden, sich in solchen epischen Versuchen werden geübet haben, und daß man allmählig angefangen die feyerlichen Erzählungen ehemaliger Thaten, als eine Kunst zu treiben. So entstund vermuthlich der Beruf der Barden, aus denen hernach die Dichter entstanden sind, so wie von den ältesten Demagogen die Rhetoren.

Wenn man bedenkt, daß es bey jenen Feyerlichkeiten hauptsächlich auf die Erwekung lebhafter Empfindungen abgesehen war, und dabey überlegt, was für große Kraft die Musik, und so gar das bloße Geräusch hat, die Empfindung zu unterstützen, so wird man es ganz wahrscheinlich finden, daß die erwähnten Erzählungen durch Musik unterstützt worden; da ohne dem auch die

*) Aristoteles nennt alle Versuche des noch rohen Genies Autoschediasmata.

roheſten

roheſten Nationen alle ihre Feyerlichkeiten immer mit Muſik begleiten. Daher iſt denn das Metriſche in der Erzählung entſtanden.

Hieraus läßt ſich abnehmen, daß die erſten Heldengedichte der Barden affektvolle Erzählungen einheimiſcher Heldenthaten geweſen, die bey öffentlichen Verſammlungen mehr abgeſungen, als blos erzählt wurden; daß der Inhalt allemal ſchon bekannte Thaten geweſen, die nicht zum hiſtoriſchen Andenken genau erzählt, ſondern zur Erwekung lebhafter Empfindungen und zur Einpflanzung ſtarker Nationalgeſinnungen, auf das lebhafteſte geſchildert worden. Alſo kam es dabey weniger auf eine leichte Entwiklung des Fadens der Geſchichte, als auf die Wahl der Dinge an, die am ſtärkſten auf die Empfindung würken. Vornehmlich aber mußten die Hauptperſonen, die Helden des Geſanges, ſo vollkommen, als möglich geſchildert werden, daß jeder Zuhörer ſie in ihren wichtigſten Thaten gleichſam vor ſich zu ſehen glaubte.

Der Barde konnte nur die einzige Handlung oder Begebenheit, deren Andenken gefeyert wurde, zum Inhalt ſeines Geſanges nehmen; denn die Feſte wurden nur zum Andenken ſolcher einzeler Thaten gefeyert. Alſo waren dieſe Lieder nicht hiſtoriſche Geſänge, die eine Reyhe verſchiedener Begebenheiten enthielten; auch konnten ſie nicht ſehr lang ſeyn, weil ſie auf einmal mußten abgeſungen werden.

So viel läßt ſich durch Muthmaßungen von der urſprünglichen Beſchaffenheit der Heldenlieder angeben, aus denen hernach die Epopöe, oder das durch Kunſt zur Vollkommenheit gebrachte Heldengedichte, entſtanden iſt.

Der Kunſtrichter, der dem epiſchen Dichter rathen will, muß auf den Urſprung und auf die Originalform dieſer Dichtungsart zurüke ſehen, damit er in ſeinen Urtheilen einen Leitfaden habe; ſonſt läuft er Gefahr ihn ohne Noth einzuſchränken und ihm Regeln, als nothwendig vorzuſchreiben, die doch in der Natur dieſes Gedichts nicht gegründet ſind.

Was dieſer Dichtungsart weſentlich iſt, läßt ſich kurz zuſammen faſſen. Einheit der Handlung; Wichtigkeit und Größe derſelben; die epiſche von der hiſtoriſchen verſchiedene Behandlung; hervorſtechende Schilderungen der Hauptperſonen und ihrer Thaten; ein ſehr pathetiſcher, aber nicht völlig enthuſiaſtiſcher Ton des Vortrags. Jedes Gedicht, das dieſe Eigenſchaft hat, verdienet den Namen der Epopöe.

Die Einheit der Handlung iſt eine Foderung, die auf die urſprüngliche Beſchaffenheit dieſes Gedichts gegründet iſt; weil es dem feyerlichen Andenken einzeler Thaten, oder einzeler Begebenheiten gewiedmet war. Es läßt ſich vermuthen, daß in den urſprünglichen Heldengedichten die Handlung ſehr eingeſchränkt geweſen und nur etwa eine einzige Schlacht, oder gar ein einzeler Zwenkampf epiſch beſungen worden. Da das epiſche Gedicht hernach ein Werk der Kunſt geworden, bekam die Handlung zwar eine größere Ausdehnung, aber die Einheit derſelben mußte beybehalten werden, wenn das Gedicht nicht völlig ausarten ſollte.

Man kann aber auch ohne Rükſicht auf den Urſprung dieſes Gedichts, die Nothwendigkeit der Einheit der Handlung behaupten. Der epiſche Dichter will nicht unterrichten, ſondern rühren; ſein Herz und ſeine Einbildungskraft ſind von einem großen Gegenſtand in außerordentliche Würkſamkeit geſetzet: von dieſem Gegenſtand erwärmet, ſpricht er von dem, was er ſieht und fühlt. Alſo iſt ſein Gegenſtand ſeiner Natur nach Eines. Auch ſeine Abſicht macht die

Digitized by Google

Einheit der Handlung nothwendig. Er nimmt sich vor durch genaue und umständliche Schilderungen merkwürdiger Thaten und Begebenheiten die Gemüther der Menschen in starke Bewegung zu setzen, ihnen große Empfindungen einzuflößen, und sie, so viel an ihm liegt, zu großen Menschen zu machen. Diese Absichten zu erreichen, muß er nothwendig die Hauptsachen sehr umständlich und ausführlich schildern, damit der Zuhörer das Leidenschaftliche und Sittliche derselben auf das lebhafteste fühle. Die Charaktere der Hauptpersonen müssen sich völlig entwikeln, und man muß sie von Grund aus kennen lernen. Der Dichter kann also nicht summarisch erzählen, sondern muß meistentheils sehr umständlich seyn. Wenn also das Heldengedicht nicht zu einer unermeßlichen Größe anwachsen soll, so kann nur eine große Handlung darin statt haben.

Ueberdem hat es mit allen Werken der Kunst dieses gemein, daß es deſto vollkommener ist, je bestimmter der Eindruk ist, den es macht, *) und je ununterbrochener die Aufmerksamkeit von Anfange bis zum Ende auf die Gegenstände gerichtet ist. Diese Würkung kann nur in den Werken völlig erreicht werden, wo das Mannigfaltige sich auf einen einzigen Punkt vereiniget; wo alles entweder aus einer einzigen Ursache entsteht, oder auf eine einzige Würkung abzielet. Daher entsteht die vollkommene Einheit der Handlung. Man erkennet sie am besten daraus, wenn der Inhalt des ganzen Gedichts sich in wenig Worte zusammen fassen läßt, so daß das Ganze nur eine Erweiterung einer ganz kurzen Erzählung ist. Was ist einfacher, als die Handlung der Ilias oder der Odyssee? Jede hat nur eine einzige würkende Ursache, woraus alles entsteht; der ganze Inhalt der Ilias kann mit aller seiner Größe in wenig Worten vorgetragen werden, *) und eben dieses hat bey der Odyssee und bey der Aeneis statt.

Nothwendig ist also die Einheit der Handlung; und sehr vortheilhaft ist es, wenn sie sehr einfach ist. Das Romanhafte, oder die Menge und Mannigfaltigkeit seltsamer Begebenheiten, die blos die Einbildungskraft anfüllen, ist dem wahren Geist der Epopöe zuwider. Die Hauptabsicht des Dichters geht auf die Schilderung großer Thaten, die er in dem Innern der Seele aufkeimen, und durch außerordentliche Seelenkräfte sich entwikeln sieht. Dieses ist eigentlich seine Materie; die Begebenheiten sind der Grund oder die Tafel, auf welche er seine Schilderungen austrägt.**) Man kann das epische Gedicht mit einem historischen Gemählde vergleichen, in welchem ohne Zweifel die Zeichnung der Personen, dessen was sie fühlen, und dessen, wonach sie streben, die Hauptsache ist. Aber der Mahler hat eine Scene nöthig, eine Landschaft, einen Platz, wohin er seine Personen stellt. Er würde sehr gegen die Kunst anstoßen, wenn seine Landschaft so reich an mannigfaltigen Gegenständen wäre, daß die Einbildungskraft vorzüglich durch dieselben gereizt und von den Personen abgezogen würde. Eben diesen Fehler würde der epische Dichter begehen, wenn er gar zu viel außer dem menschlichen Gemüth liegende Materie in sein Gedicht bringen wollte.

Darum ist es sehr vortheilhaft, wenn er wenig körperliche Materie hat; wenn seine Handlung einfach ist, und sich so leicht entwikelt, daß die Einbildungskraft ohne Anstrengung dem Faden der Begebenheiten folgen kann. Dadurch gewinnt er selbst mehr Raum zu den Schilderungen,

*) S. Handlung.
**) S. Fabel.

rungen, die das Wesentliche des Gedichts ausmachen, und der Leser wird weniger durch die Phantasie zerstreut. In diesem Stük hat die Ilias einen großen Vorzug über die Aeneis. Diese beschäfftiget die Einbildungskraft weit mehr, als den Verstand und das Herz; und der Dichter selbst hatte so viel weniger Zeit und Kraft Menschen zu schildern, je mehr er zu solchen Schilderungen anwenden mußte, die blos die Phantasie beschäfftigen. Der epische Dichter muß sich sehr dafür in Acht nehmen, daß er die Einbildungskraft seines Lesers nicht ermüde. Der überschwengliche Reichthum großer Scenen von dieser Art thut der hohen Messiade nicht geringen Schaden; Leser die nicht selbst die lebhafteste Einbildungskraft haben, müssen sich in den Vorstellungen der Phantasie so verwikelt und verwirrt finden, daß sie sich nicht herauszuhelfen wissen. In der Odyssee war diese Mannigfaltigkeit an sinnlichen Scenen nothwendig. Der Dichter hatte eigentlich nur einen Menschen zu schildern, dessen Charakter er bis auf den geringsten Zug entfalten wollte; darum mußte er ihn durch so mancherley Abentheuer hindurchführen.

Die Handlung muß wichtig und groß seyn. Wichtig; um die Aufmerksamkeit zu reizen, ohne welche der Dichter seine Bemühung umsonst verwendet, oder gar durch seinen pathetischen Ton lächerlich wird. Je höher seine Materie ist, je feyerlicher kann sein Ton seyn. Unternehmungen und Begebenheiten, wovon das Glük und Unglük eines ganzen Volks abhängt, sind die eigentlichsten Gegenstände der Epopöe. Aber sie müssen auch eine äußerliche Größe haben. Was plözlich entsteht und seine Würkung plözlich vollendet, kann zwar höchst wichtig seyn, aber es schiket sich nicht zur epischen Erzählung. Ein ganzes Land könnte durch ein gewaltiges Erdbeben plözlich versinken. Dieses wäre eine höchst wichtige Begebenheit, und könnte den Stoff zu einer erhabenen Ode geben; aber zum epischen Gedicht schikt sie sich nicht, weil es ihr an Größe der Ausdehnung fehlet. Darum fodert man mit Recht zum epischen Gedicht eine Handlung, wo manniafaltige Anstrengung der Kräfte erfodert wird, wo gewaltige Schwierigkeiten vorkommen, wo die handelnden Personen in der höchsten Würksamkeit sind; denn nur eine solche Handlung giebt dem Dichter Gelegenheit alle Kräfte des menschlichen Gemüthes zu entfalten. *) Darum hatten Milton und Klopstok, obgleich jeder einen, an sich höchst wichtigen, Stoff gewählt hatte, nöthig, ihm durch die kühnesten Erdichtungen die Größe der Ausdehnung zu geben, ohne welche ihre Gegenstände blos ein lyrischer Stoff geblieben wären. Die Größe der Handlung besteht demnach nicht in der Länge der Zeit, und in der Menge der Geschäffte. Eine Handlung von einem einzigen Tag, kann größer seyn, als eine von vielen Jahren. Es kömmt darauf an, daß vielerley Menschen auf eine intressante Weise ihre Kräfte und ihr Genie dabey üben, und so entwikeln können, daß sie sich uns in ihrem vollen Lichte zeigen.

Die epische Behandlung des Stoffs, in so fern sie von der historischen verschieden ist, verdienet besonders in Betrachtung gezogen zu werden. Die Absicht des Geschichtschreibers ist zu unterrichten: darum verfährt er so, als wenn die, für welche er schreibt, noch nichts von der Sache wüßten, Der Dichter kann aber schon voraussetzen, daß seinem Leser die Geschichte der Handlung bekannt sey. Sein Endzwek ist nur, das, wovon wir bereits historisch unterrichtet sind,

*) S. Handlung.

uns so vorzuzeichnen, wie es uns am lebhaftesten rühret. Darum kann er ohne Vorbereitung mitten in seine Materie hereintreten. Wir wissen überhaupt schon, daß die Sachen, die er uns erzählt, geschehen sind; die Hauptumstände sind uns bereits bekannt: er sorget also nur dafür, daß wir alles in dem Gesichtspunkt, in der Ordnung und in dem Lichte sehen, wie der lebhafteste Eindruk es erfodert. Darum schildert er alles weit umständlicher und lebhafter, als der Geschichtschreiber. Er berichtet uns nicht überhaupt, und in seiner Sprache, oder in seinem eigenen Ausdruk, wer die Personen sind, und was sie geredet und gethan haben, als wenn die Sachen nun schon lange vorbey wären; sondern er führet uns jede vor Augen, daß wir uns einbilden sie zu sehen; er läßt sie vor unsern Augen handeln, daß wir jede Bewegung zu sehen und ihre Reden selbst zu hören glauben. Bey interessanten Gegenständen ordnet er, ehe er noch die Personen handeln läßt, den Ort der Scene, und alles sichtbare, so an, daß wir nun, ohne die Einbildungskraft weiter anzustrengen, alle Aufmerksamkeit auf das richten, was geschieht. Hat er uns etwas zu beschreiben, so wählet er die lebhaftesten Farben, und wo es nöthig ist, braucht er Gleichnisse über Gleichnisse, um alles in völligem Leben darzustellen. Das epische Gedicht liegt in der Mitte zwischen der historischen Erzählung und dem Drama.

Hiezu gehört insbesondere die hervorstechende Schilderung der Hauptpersonen und der Hauptsachen, wodurch der epische Dichter sich vornehmlich unterscheidet. Seine vornehmste Absicht ist, uns mit ganz merkwürdigen Personen vollkommen bekannt zu machen, ihre Sinnesart, ihre Handlungen und Thaten uns ganz in der Nähe sehen zu lassen, und folglich auch die Gegenstände, die auf sie würken, nahe vor unser Gesicht zu bringen. Nähme man diese genauen Schilderungen weg, so würde man das epische Gedicht beynahe zur historischen Erzählung machen. Sie sind also ein ganz wesentlicher Theil dieser Dichtungsart; darin zeiget sich der Dichter fürnehmlich als einen Mann von Genie und als ein Kenner der Menschen, daß er jede Hauptperson nach ihrem eigenthümlichen Charakter und besonderer Gemüthsart, nach ihrem Temperament und ihren eigenen Grundsätzen handeln läßt. Wir lernen die Personen nicht durch Beschreibungen ihrer Gemüthsart, sondern durch ihre Handlungen und Reden kennen. So sind die Schilderungen der Helden, die Homer aufführet. Jeder hat seinen besondern persönlichen Charakter und sein von allen andern ausgezeichnetes Genie, die sich bey jeder Gelegenheit, es sey durch Reden, oder Handlungen, auf das deutlichste zeigen. Jeder bleibet durch die ganze Handlung, und bey so vielfältigen Gelegenheiten, sich so vollkommen gleich, daß man ihn so gleich erkennt; weil man alles, was er spricht und thut, keinem andern, als ihm selbst zuschreiben könnte.

Es ist unnöthig zu erinnern, daß ausnehmende und seltene Beurtheilungskraft, Kenntniß des Menschen, und ein Genie, das sich nach jeder Form bilden kann, hiezu erfodert werden. Der Dichter muß aus eigener Erfahrung die verschiedene Gemüthsarten, Grundsätze und Maximen der Menschen kennen; dann muß er jeder den natürlichsten Anstrich des Nationalcharakters, des Zeitalters und der Sitten, dahin er seine Personen versetzt, zu geben wissen. Er muß also, wenn er seine Handlung aus entfernten Zeiten oder Ländern nimmt, mit verstossenen Weltaltern, mit fremden, oder nicht mehr vorhandenen Sitten, eben so genau bekannt seyn,

Digitized by Google

seyn, als mit denen, die er vor sich sieht. Und damit jeder Charakter sich hinlänglich entwikle, muß er die Handlung selbst so einzurichten wissen, daß jede Hauptperson in mannigfaltige Situationen komme; daß sie wichtigere und geringere Geschäfte habe; itzt ihre eigenen Entwürfe ausführe; dann andre unterstütze oder hindere.

Hiezu kömmt noch, daß alle diese Personen nicht nach dem gemeinen Maaße der menschlichen Natur, sondern nach einem höheren Ideal müssen gebildet seyn. Denn da die Handlung an sich groß und außerordentlich ist, so müssen auch die handelnden Personen groß seyn. Man muß sogleich aus ihrem ganzen Wesen erkennen, warum der erzählende Dichter in einem so hohen Ton von ihnen spricht. Würde er uns Menschen von der gewöhnlichen Art zeigen, so würde sein Vortrag übertrieben scheinen; und zulezt würde das ganze Gedicht des Zweks verfehlen, den es allemal hat, die Sinnesart der Zuhörer zu erhöhen.

Man fodert von dem epischen Dichter auch, daß er lehrreich sey. Seine Absicht ist nicht, uns geschehene Sachen zu erzählen, sondern durch Vorbildung derselben Lehren zu geben, unsre Gesinnungen zu erhöhen und zu erweitern. Aber dieses muß er nicht als ein Sittenlehrer, nicht als ein dogmatischer Philosoph, sondern nach seiner Art, wie ein Dichter thun.

Qui quid sit pulchrum, quid turpe, quid utile, quid non
Planius ac melius Chrysippo et Crantore dicit.

Er lehret durch Beyspiele, indem er Männer von großem Verstand und hoher Sinnesart bey wichtigen Gelegenheiten vor unsern Augen handeln läßt. Das Lehrreiche liegt nicht in den Anmerkungen des Dichters; auch nicht in theoretischen Abhandlungen, oder in gelegentlichen allgemeinen Sittenlehren, die er den Personen in den Mund legt. Aus den Urtheilen und Handlungen der Personen muß man ihre Grundsätze erkennen; das Große und Edle, oder das Schlimme in ihren Gesinnungen wahrnehmen. Der Dichter lehret nicht durch Worte, wie man denken und handeln soll, sondern er läßt seine Personen so denken und handeln, daß wir Beyspiele daran nehmen.

Einige Kunstrichter haben uns bereden wollen, daß das epische Gedicht durch die Begebenheiten und den Erfolg der Dinge lehrreich seyn müsse. Diese Art des Lehrreichen muß man in der Geschichte suchen; für den epischen Dichter ist dieses eine Nebensache. In dem ganzen Faden der Geschichte der Ilias liegt wenig lehrreiches; dieses Gedicht in eine bloße Erzählung verwandelt, könnte wol einige kalte Lehren enthalten. Aber die wahre sittliche Kraft dieser Epopöe liegt in den Handlungen und der Sinnesart der Personen; und daher kömmt es, daß ganz Griechenland den Homer für den ersten Lehrer der Menschen gehalten hat.

Endlich haben wir auch noch den epischen Ton zu betrachten. Da der Dichter von dem großen Gegenstand, den er besingt, völlig eingenommen ist, so ist auch sein Ton überaus pathetisch, feyerlich und etwas enthusiastisch. *) Sein Ausdruk entfernt sich von dem gemeinen Ausdruk durch stark und vollklingende Wörter, er findet Ausdrüke, die höhere Begriffe von den Sachen geben, als die gewöhnlichen. Er vermeidet die gemeinen Verbindungswörter, besonders aber ganze, aus der gemeinen Sprache genommene Redensarten. Seine Wortfügung ist ebenfalls von der gewöhnlichen unterschieden. Und weil er alles, was er besingt, in seiner Einbil-

*) S. Ton der Rede.

Einbildungskraft als gegenwärtig, und sehr umständlich vor sich sieht, so ist es ganz natürlich, daß er viel mehr mahlerische Beywörter braucht, als der, welcher historisch erzählt. Sein Ton hat auch darin etwas charakteristisches, daß er überall das Gepräg der Empfindung annimmt, die er, oder die Personen, auf jeder Stelle fühlen. Man erkennet schon an dem Ton, wenn er sanft gerührt, oder in aufschwellendem Affekt ist. Wo die Handlung ganz lebhaft wird, da ist er in völligem Affekt, den man gleich aus seinem Ton erkennt. Wo er in merkliche Begeisterung kömmt, da fällt er ins Abergläubische; denn starke Leidenschaften haben insgemein diese Würkung. Alsdann scheinen ihm ohngefehre Zufälle von der Würkung höherer Mächte herzurühren; leblosen Wesen, schreibet er Leben und Absichten zu. Was bey dem Geschichtschreiber Schwulst wäre, kann ihm sehr natürlich seyn. Wo der Geschichtschreiber sagen würde: „Es war auf dem Punkt, daß der Streit überaus hitzig werden sollte; aber der Donner, der vor dem Wagen des Diomedes einschlug, trieb seine Pferde zurüke“ da sagt der Dichter in dem hohen enthusiastischen Tone: „Damals würde eine erschrekliche Niederlage erfolgt seyn, wenn nicht der Vater der Götter und der Menschen sich ins Mittel geleget hätte. Schwerdonnernd schoß er seinen Blitz) — u. s. f.“ *) Ueberhaupt erfodert der hohe und pathetische Ton der Epopöe auch eine hohe und außerordentliche Sprache, welche durch die höchste Prosa kaum zu erreichen ist. Der Hexameter der Griechen scheinet dazu sich vorzüglich zu schiken. Es verhält sich aber damit, wie mit den Säulenordnungen, die nicht schlechterdings nach dem Model der Alten müssen gemacht werden, aber desto schöner sind, je näher sie mit jenen Mustern übereinkommen. Also ist auch der Hexameter dem Heldengedicht eben nicht wesentlich; aber kein andrer Vers hat die Vortheile desselben.

Dieses scheinet nun alles Wesentliche der Epopöe zu seyn. Hat ein Gedicht dieses, so kann ihm der Name des Heldengedichts nicht versagt werden, von was für einem Inhalt, von welcher Form, Größe und Versart es übrigens seyn mag. Von der Ilias bis auf Addisons Siegesgesang über Marlboroughs Feldzug, kann sie unzählige Formen annehmen. Ursprünglich war ihr Inhalt vermuthlich blos kriegerisch; aber Homer hat durch die Odyssee schon gezeiget, daß man von diesem Stoff abgehen könne. Einige Kunstrichter stehen in dem Wahn, Homer habe die Form der Epopöe festgesetzt; aber Ossians Fingal ist nicht nach dieser Form gebildet, und dennoch ein ächtes Heldengedicht. Wir wollen also von dem epischen Dichter blos das Wesentliche fodern, und alles Uebrige seinem Genie oder seiner Wahl überlassen. Wir wollen nicht schlechterdings verlangen, daß er seine Handlung durch Einführung höherer Mächte übernatürlich und wunderbar machen soll. Denn auch menschliche Handlungen können groß seyn und Bewundrung erweken; wenn nur das Genie des Dichters groß genug ist. Das, was die Götter in der Ilias thun, ist nicht das Wunderbareste: man kann es wegnehmen, und doch wird alles groß bleiben. Wenn aber ein Dichter von gemeinem Genie seiner Handlung durch übernatürliche Mächte, oder gar durch allegorische Personen den Anstrich des Wunderbaren geben will, so wird er eher frostig, als groß. Und eben so wenig wollen wir ihm über die Zeit, den Ort und die Dauer der Handlung, willkührliche Regeln vorschreiben; sondern ihn gern unter die Zahl der guten

*) S. II. VIII. 130. f. f.

guten epischen Dichter aufnehmen, wenn er nur das Wesentliche geleistet hat.

Was wir hier über das Heldengedicht angemerkt haben, betrifft eigentlich die große Epopöe, die eine ganz wichtige Handlung besingt, und uns mit Personen von außerordentlichen Gemüthskräften und von erhabenem Charakter bekannt macht. Man kann aber den epischen Ton und die epische Behandlung, auch auf Gegenstände von mittlerer Größe anwenden, und daher entsteht die kleinere Epopöe, die noch immer sehr interessant seyn kann, wenn sie uns gleich die Menschen nicht auf der höchsten Stufe zeiget. Von dieser Art sind aus dem Alterthum, das Gedicht des Musäus von Hero und Leander; die geraubte Helena des Coluthus und andre. Von unsern einheimischen Gedichten verdienet in dieser Classe **Bodmers Jakob**, als ein Muster angeführt zu werden. Die Anwendung der epischen Behandlung auf kleine Gegenstände macht eine besondere Gattung der Epopöe aus, die man das scherzhafte, oder comische Heldengedicht nennt. *)

Die große Epopöe ist ohne Zweifel das wichtigste und höchste Werk der schönen Künste; die Alten haben die Ilias und die Odyssee für die Quellen gehalten, woraus Feldherren, Staatsmänner, Bürger und Hausväter die Weisheit ihres Standes schöpfen können; sie fanden darin die Muster des Trauerspiels und der Comödie; sie glaubten, daß Redner, Mahler und Bildhauer, das Wesentlichste ihrer Künste daraus zu lernen haben; und dieses ist in Wahrheit nicht übertrieben. Es ist keine Art der Würkung von irgend einem Zweig der Künste zu erwarten, die der epische Dichter nicht in seiner Gewalt hätte, und das Gute, was die verschiedenen Dichtungsarten einzeln enthalten, findet sich auf einmal in der Epopöe zusammen. Welche Gattung des Unterrichts und der Lehre kann von redenden Künsten erwartet werden, die nicht der epische Dichter auf das vollkommenste geben könnte? Und wo ist jemal ein vollkommnerer Redner gewesen als Homer? Was kann von Gemählden und Schilderungen erwartet werden, davon nicht die Beyspiele beym Homer zu finden wären. Hat nicht Phidias, der das höchste Werk der bildenden Künste hervorgebracht hat, gestanden, daß er es dem Dichter schuldig sey? Wo ist irgend eine Vorstellung, die die Seele erheben und zu der äussersten Anstrengung ihrer Kräfte reizen kann, oder vermittelst welcher die stärkste Leidenschaft im Zaum zu halten ist, die nicht der epische Dichter natürlicher, als jeder andre in das Gemüth prägen könnte? Darum gebühret dem großen epischen Dichter der Vorzug über alle Künstler, und dem Heldengedichte der Rang über jedes andre Werk der schönen Künste.

Wenn man bedenkt, was für Genie dazu gehört in dieser hohen Dichtungsart glüklich zu seyn, so wird man sich nicht verwundern, daß das gute Heldengedichte so selten ist. Die an großen Genien so reiche Nation der Griechen hat nur eine sehr kleine Anzahl epischer Dichter gehabt, und Rom, das so viele zur Bewundrung große Männer gezeuget, hat doch nur einen großen epischen Dichter hervorgebracht. Die wenigen griechischen und römischen Dichter, die nach Homer oder Virgil sich in diese Laufbahn gewaget, haben doch gegen diese kein größeres Ansehen, als die Sternen gegen die Sonne oder gegen den Mond. Obgleich die Wissenschaften und Künste sich in den neuern Zeiten über ganz Europa verbreitet haben, so sind dennoch gute epische Dichter eine sehr seltene Erscheinung.

*) S. Scherzhaft.

Das

Das an großen Männern so fruchtbare Frankreich, hat nur einen höchst schwachen Versuch eines epischen Gedichts aufzuweisen. Aber Italien, England und Deutschland haben epische Dichter gezeuget, davon einige mit Ehren neben Homer, andre neben Virgil stehen können. Der griechische Barde würde mit Vergnügen einen Milton und Klopstok neben sich sehen, und Virgil würde die Gesellschaft des Tasso nicht verachten. Mit horchendem Ohr würden beyde bisweilen dem Dante und dem Ariost zuhören, und Bodmer würde durch manches prächtiges Gemählde aus der Natur und aus den Sitten, und durch die hohe Sinnesart seines Noah und Sipha, sie in Verwunderung setzen.

Helldunkel.

(Mahlerey.)

Dieses ist ein neues Kunstwort, das ein einsichtsvoller Kunstrichter *) gebraucht hat, um das auszudrüken, was in der französischen Sprache durch eine ähnliche Zusammensetzung zweyer einander entgegenstehender Begriffe clair-obscur genennt wird. Die Sache selbst, die dadurch ausgedrükt wird, bestimmt der Erfinder des Worts genau durch diese Bemerkung, daß Licht und Schatten, helle und dunkele Farben für das einstimmige Ganze **) sich wechselsweise erhöhen oder mäßigen. Dieses will sagen, daß die Haltung und Harmonie des Gemähldes nicht allemal blos von genauer Beobachtung des Lichts und Schattens abhänge, sondern, daß bisweilen die Stärke des Lichts durch dunkele Localfarben geschwächt, und die Schatten durch hellere klar gemacht werden müssen.

Demnach beruhet die vollkommene Behandlung des Helldunkeln, welches einen wichtigen Theil der Farbengebung ausmacht, auf der Geschiklichkeit Lichter und Schatten, da, wo es nöthig ist, durch dunklere oder hellere Localfarben zu stärken, oder zu schwächen. Bey gleich starkem Lichte scheint eine helle Farbe immer mehr Licht zu haben, als eine dunkele, und in gleich dunkeln Schatten, wird die helle Farbe weniger verfinstert, als die dunkele. Daraus läßt sich leicht abnehmen, wie der Mahler, wenn er Licht und Schatten nach Maaßgebung der Beleuchtung auf das genaueste beobachtet hat, den im völligen Schatten liegenden Gegenständen, durch hellere Localfarben aufhelfen, und wie er die im stärksten Lichte stehenden, durch dunklere Farben dämpfen könne, wo er es zur besten Haltung und Harmonie für nöthig hält. Wo man nach der Natur der Beleuchtung kein Licht hinbringen kann, und es dennoch für nöthig hält, da thun helle Localfarben den Dienst, und so die dunkeln im vollen Lichte. Darum muß man nicht, wie so oft geschieht, das Helle und Dunkele, das von den eigenthümlichen Farben abhängt, mit dem Licht und Schatten verwechseln, obgleich beyde einerley Würkung thun können. *) Der Mahler muß sich nicht begnügen, die Harmonie und Haltung blos in der verschiedenen Beleuchtung zu studiren, wiewol sie größtentheils von ihr abhangen; **) sondern, bey einerley Beleuchtung, die durch abgeänderte Localfarben entstehenden Veränderungen in der Haltung beobachten. Wer diesen Theil der Kunst vollkommen studiren wollte, könnte sich die Sache dadurch erleichtern, daß er für eine Anzahl kleinere Figuren, oder Gliedermänner, eine hinlängliche Anzahl Gewänder von verschiedenen Farben hätte, und bey einerley Anordnung

*) der Hr. von Hagedorn.

**) Betrachtungen über die Mahlerey S. 653.

*) S. eigenthümliche Farbe.

*) S. Beleuchtung.

Digitized by Google

nung und Beleuchtung seiner Gruppen, die Farben der Gewänder verschiedentlich abänderte.

Wir wollen damit gar nicht sagen, daß der Mahler jedesmal, wenn er in der Arbeit begriffen ist, auf diese ängstliche und mechanische Weise das beste aussuchen soll. Denn dergleichen Veranstaltungen können gar leicht das Feuer der Einbildungskraft, ohne welches kein Werk gut wird, dämpfen: wir schlagen dieses blos zum Studiren vor, und müssen auch hier, wie schon bey so vielen andern Gelegenheiten geschehen ist, dem Mahler das Beyspiel des Leonhardo da Vinci vorhalten, dem nichts zu subtil noch zu mühesam war, was immer Gelegenheit geben konnte, die Kunst mit neuen Beobachtungen zu bereichern. Währender Arbeit muß der Künstler sich blos auf sein Genie verlassen, aber zum Studiren gehört Fleiß, Veranstaltung, forschendes Nachdenken, Maaß und Gewicht; weil dadurch dem Genie die nöthigen Begriffe, auf die es sich bey der Ausführung stützet, herbey geschafft werden.

Seltsam, aber vollkommen richtig, ist die Beobachtung des oben erwähnten Kunstrichters, daß selbst der Kupferstecher, der doch zur Haltung und Harmonie nichts, als Licht und Schatten zu haben scheinet, aus dem Helldunkeln Vortheile ziehen könne. Er hat angemerket, daß die Kupferstecher, die unter der Aufsicht des Rubens gearbeitet, dieses zuerst erreicht haben, *) und daß mit diesen Meisterstüken des Grabstichels ein neuer Zeitraum der Kunst anfange. Gegenwärtig scheinet es bisweilen, daß der Grabstichel in der Kunst des Helldunkeln sich mit dem Pinsel selbst in einen Wettstreit einzulassen getraute. Die Mittel, wie der Grabstichel durch die Verschiedenheit der Behandlung, die hellen und dunkeln, strengen und sanften Localfarben ausdrükt, verdieneten wol von den Meistern der Kunst besonders entwikelt zu werden; denn der feineste Kenner oder Kunstrichter wird, durch das bloße Studiren der besten Werke, sie niemal deutlich genug entdeken.

*) S. Hagedorn Anmerkungen S. 652.

Heroide.

(Dichtkunst.)

Ein kleines affektvolles Gedicht im Tone der Elegie und in Form eines Schreibens an eine Person, gegen welche man, ohne alle Zurüthaltung, ein gerührtes Herz ausschüttet. Man hat diese Dichtungsart dem Ovidius zu danken, der ohne Zweifel, wegen der bewundrungswürdigen Leichtigkeit, die er hatte, jede sanfte Empfindung durch einen Strohm verschiedener Aeußerungen zu schildern, auf den Einfall gekommen ist, den berühmtesten Personen aus den heroischen oder Heldenzeiten Schreiben anzudichten, die mit verliebten Klagen angefüllt sind. Die Penelope schreibet an ihren Ulysses, und giebt ihm ihr zärtliches Verlangen nach seiner Zurükkunft, ihre ängstliche Besorgniß wegen seines langen Ausbleibens, und was sie von ihren Freyern auszustehen hat, mit voller Rührung zu erkennen.

„Es ist kein geringes Verdienst an dem Ovidius, (sagt ein sehr scharfsinniger englischer Kunstrichter †) daß er die schöne Methode erfunden hat, unter erdichteten Charakteren Briefe zu schreiben. Es ist eine große Verbesserung der griechischen Elegie, über welche die dramatische Natur

†) Versuche über Popens Genie und Schriften. VI Abschnitt. Eine Uebersetzung dieser vortrefflichen Schrift ist in dem VI Theile der Sammlung vermischter Schriften zur Beförderung der schönen Wissenschaften und freyen Künste, die in Berlin bey Nicolai herausgekommen ist, zu finden.

Digitized by Google

tur jener Schreibart einen ungemeinen Vorzug erhielt. Eigentlich ist die Elegie nichts, als ein affektvolles Selbstgespräch, worin das Herz der Betrübniß und den Rührungen, davon es erfüllt ist, Luft schaffet: wird dieses Gespräch aber eine bestimmte (wir setzen hinzu, an eine aus der Geschichte bekannte und berühmte) Person gerichtet, so erhält es einen gewissen Grad der Schicklichkeit, (des Intresse,) daran es auch dem, aufs beste ausgeführten Selbstgespräch in einem Trauerspiel, allezeit fehlen muß. Unsre Ungeduld bey einem drükenden Schmerz, oder bey einer Gemüthsunruh (auch bey einer von Zärtlichkeit herrührenden Freude) macht es sehr natürlich, daß man sich gegen diejenigen Personen voll Affekt beschweret, von denen man glaubt, daß sie uns solche Unruhen verursachet haben, (oder daß man seine innige Freude, mit denen, die man liebet, zu theilen sucht.) Man beweist aber hiebey vornehmlich seine scharfsinnige Beurtheilungskraft, wenn man die vorhabende Klage (oder Ausgießung der Empfindung) gerade mit einem solchen Zeitpunkt eröffnet, welcher zu den zartlichsten Empfindungen und zu den plötzlichsten und lebhaftesten Ausbrüchen der Leidenschaft Gelegenheit giebt.„

Wir haben diese etwas lange Stelle, mit Einschaltung einiger Begriffe, hier ganz hergesetzt, weil darin der eigentliche Gesichtspunkt, aus welchem man diese Dichtungsart beurtheilen muß, sehr genau bestimmt wird. Es ist eine Hauptsache, daß der Dichter Personen wähle, die uns aus der Geschichte hinlänglich bekannt sind, und für die wir uns intreßiren, und daß er sie in ganz intressante Umstände setze. Durch das erstere gewinnt er den Vortheil, daß er die wichtigsten Umstände über ihre Geschichte blos anzeigen, und schon durch kleine Winke die Vorstellungen auf die Dinge lenken kann, die man nothwendig wissen muß, um alles recht zu fühlen; und durch das andere gewinnt er zum voraus unsre ganze Aufmerksamkeit. Es ist unstreitig eine der vergnügtesten und anmuthsvollesten Gemüthsbeschäfftigungen, sich bekannte und intressante Personen in Umständen vorzustellen, die das Innerste ihres Herzens durch mancherley Vorstellungen aufrühren. Und welche Gelegenheit uns Empfindung zu lehren, und die Bewegungen unsers eigenen Herzens zu lenken und zu berichtigen, könnte besser seyn, als die diese Dichtungsart anbietet? Sie ist nicht nur einer ungemein viel größern Mannigfaltigkeit, sondern auch einer sehr viel vollkommneren Bearbeitung fähig, als der Erfinder darin angebracht hat. Die Heroiden des Ovidius sind blos verliebt, und zu sehr in einerley Ton und Charakter, und er hat, nach seiner gewöhnlichen Art, auch da zu viel gespielt. Unter den Neuern haben die Engländer diese Dichtungsart wieder aufgebracht, und Pope hat in seiner Heroide, Heloise an Abelard, ein so vollkommenes und so reizendes Muster dieser Gattung gegeben, daß es einen allgemeinen Geschmak an solchen Gedichten hätte hervorbringen sollen.

Seit kurzem haben sich einige französische Dichter so sehr in diese Dichtungsart verliebet, daß man bereits eine große Menge französischer Heroiden sieht, und leicht vorzusehen ist, daß in kurzem ein Mißbrauch davon werde gemacht werden. Die Deutschen scheinet diese Gattung weniger gerührt zu haben; wir haben nur einige schwülstige Versuche hierin.*) Doch kann man einigermaaßen Wielands Briefe der Verstorbenen hieher rechnen. Also ist hier noch Ruhm zu erwerben.

Heroisch.

*) Hofmannswaldaus Heldenbriefe.

Heroisch.
(Schöne Künste.)

Fast alle Völker stehen in der Einbildung, daß diejenigen Menschen, die sie, als die Stifter ihres Staates ansehen, oder überhaupt die, deren Leben in das hohe Alterthum fällt, von höhern Leibes, und Gemüthskräften gewesen, als ihre spätere Nachkömmlinge. Darum hat jedes Volk seine Heldenzeit, wie die Griechen die ihrige gehabt haben. Wenn Homer von dem Diomedes sagt, er habe gegen den Aeneas einen Stein geschleudert, den zwey Menschen, wie sie zu des Dichters Zeit waren, nicht zu tragen vermöchten,*) so spricht er aus einem Wahn, der allen Völkern gemein ist. Diese stärkere Menschen sind die Helden, und die Thaten, wozu sie ihre höhere Kräfte nöthig hatten, werden heroische Thaten genennt.

Da es dem Menschen so natürlich ist zu glauben, daß es größere Menschen gegeben habe, als sie zu seiner Zeit sind, und da er ein natürliches Wolgefallen an heroischen Thaten und an heroischer Gemüthsart hat, so müssen sich die Künstler dieses vortheilhaften Wahnes bedienen, die Gemüther durch Abschilderung derselben zu erhöhen. Dieses geschieht am natürlichsten, wenn der Stoff zu dem Werk aus dem Alterthum genommen wird. Je höher man darin herauf steigen kann, je größer kann man die Menschen vorstellen, ohne unwahrscheinlich zu werden.

Die meisten Werke der griechischen Mahler und Bildhauer, die meisten Trauerspiele der Griechen, waren aus den heroischen Zeiten genommen. Und es kann nicht anders, als vortheilhaft seyn, wenn man die Menschen in dem Wahn bestärkt, daß es ehedem größere Menschen gegeben habe. Aber der Künstler, der einen heroischen Stoff wählet, legt sich eine große Last auf. Wenn er nicht im Stand ist seine Vorstellungen und sein ganzes Gemüth über die gewöhnliche Größe zu erheben, so thut ihm sein heroischer Stoff Schaden. Nur der darf sich in dieses Feld wagen, der mit Gewißheit empfindet, daß er sich weit über die Denkungsart seiner Zeit erheben könne. Davon kann er sich nicht überzeugen, wenn er nicht die Welt, darin er lebt, völlig kennt; wenn er nicht bey den Handlungen und Gesinnungen, die die Menschen äußern, immer empfindet, daß sie unter dem sind, was er selbst in gleichen Umständen würde gethan oder empfunden haben. Er muß ein scharfsinniger Späher der Menschen seyn; muß die wichtigsten Männer seiner Nation kennen und übersehen; er muß Gelegenheit gehabt haben die Grundsätze, wonach sie handeln, genau zu erkennen; er muß sich in ihre Seelen hineinsetzen können, um zu fühlen, was sie fühlen. Wenn er sich alsdenn getraut, sich über sie zu erheben, so mag er seine Kräfte an einem heroischen Stoff versuchen. Aber wehe dem, der ohne dieses innige sichere Gefühl seiner eigenen Größe sich einbildet, man könne die menschliche Größe durch Zusammenhäufen oder Erweitern über ihr Maaß erheben, wie man etwa körperliche Dinge größer macht. Nicht die unbegränzte Einbildungskraft, sondern die ungewöhnliche Stärke des Verstandes und Herzens, sind die Mittel sich zum heroischen Stoff zu erheben.

Das Heroische besteht aber nicht blos in kriegerischen Thaten, oder in Ausführung kühner Unternehmungen; es giebt auch stille heroische Tugenden. Alles, wozu eine außerordentliche Stärke des Geistes, eine ungewöhnliche Kraft des Gemüths erfodert wird, ist heroisch. Der Abschied, den Noah von dem Sipha nimmt,

*) II. γ. 303.

nimmt, da er ihm mit heiterm Gemüthe sagt:

Geh, ich halte dich nicht, und weine nicht eitele Thränen,
Daß du im Porte schon stehst, indem ich den Sturm noch besegle.
Unbethränt sieht das Auge dir nach, wiewol das Gemüthe
Blutend den Trost überdenkt, der meinem Leben geraubt wird. *)

ist nicht weniger heroisch, als der Heldenmuth einem sichern Tod ruhig entgegen zu gehen.

Sollte jemand fragen, wie das Heroische von dem Großen überhaupt unterschieden sey; so wäre vielleicht dieses die richtigste Antwort, daß das Große, da wo es angetroffen wird, ungewöhnlich ist, und daß das Heroische eine nicht ungewöhnliche, sondern natürliche Aeußerung größerer Menschen sey. Man hat nämlich von dem Helden den Begriff, daß er nach seinem ganzen Charakter und nach seinen Umständen, um etliche Stufen höher stehe, als andre Menschen; darum ist das Große nichts Ungewöhnliches bey ihm; es ist seinem Maaß der Kräfte angemessen. Wenn aber ein Mensch wie andre Menschen, seine Kräfte durch außerordentliches Bestreben anstrenget, um etwas Großes zu thun, so würde dieses nur Groß und nicht Heroisch seyn.

Hexameter.

(Dichtkunst.)

Ein Vers von sechs drey- und zweysylbigen Füssen, der auch der heroische Vers genennt wird, weil die Griechen, die Erfinder desselben, ihn in ihren Heldengedichten gebraucht haben. Die lateinischen Dichter haben ihn den Griechen abgeborget, und vor nicht langer Zeit ist er auch in der deutschen Sprache mit glücklichem Erfolg versucht worden. Er verträgt zwey Arten der Füße, die Daktylen und Spondeen, an dessen Stelle die Deutschen auch, was sie Trocheen nennen, gebrauchen. Beyde, und im deutschen Hexameter alle drey Arten des Fußes, können verschiedentlich abwechseln, bald kann die eine, bald die andre darin herrschen. Dadurch bekommt der Dichter eine große Freyheit den Vers nach seiner Absicht bald eilender, bald langsamer zu machen, ihm bald einen hohen, bald einen gemäßigten oder gemeinen Ton zu geben. Er ist nur an das einzige Gesetz gebunden, daß der fünfte Fuß ein Daktylus und der sechste ein Spondäus sey, damit der Vers seinen Fall am Ende habe; wiewol auch dieses Gesetz nicht ohne Ausnahm ist.

Dieser Vers hat vor allen andern wegen der Freyheit, die er dem Dichter verstattet, große Vortheile. Man ist dabey nicht an bestimmte Ruhepunkte gebunden; er nöthiget nicht zu müßigen Wörtern, weil er sich selbst nicht gleich bleiben darf; er verstattet der Rede eine große Mannigfaltigkeit des Tones, und kann majestätisch oder flüchtig seyn, einen prächtigern oder nachläßigern Gang anzunehmen. Dadurch wird er zum Heldengedicht tüchtiger, als irgend ein andrer Vers. Denn der epische Dichter muß nothwendig den Ton, nach Maaßgebung seiner Materie, verschiedentlich abändern. Doch bemerkt man oft an dem deutschen Hexameter, daß er, um voll zu werden, manches unnöthiges Beywort veranlasset.

Nach dem Urtheil des **Diomedes**, welches das Urtheil aller Menschen ist, die Gehör haben, ist derjenige Hexameter der schönste, dessen Füße so in einander geschlungen sind, daß keiner weder mit einem Wort anfängt noch aufhört, es sey denn der erste und letzte, so wie dieser

Oceanum interea surgens aurora reliquit. *Virg.*

Am

*) Noach. VII Gesang.

Am schlechtesten ist er, wenn die Wörter die Füße machen.

Praeter caetera Romae, mene poemata censes
Scribere? *Hor.*

Seine Länge erfodert, daß man ihm irgendwo einen kleinen Ruhepunkt oder Abschnitt gebe, den man verschiedentlich versetzt. *)

Es wäre seltsam, wenn man jetzt noch untersuchen wollte, ob die deutsche Sprache fähig genug sey, den griechischen Hexameter nachzuahmen, nachdem wir den Meßias haben, ein Gedicht, das auch in dem Ton und Klang, mit der Ilias oder Aeneis um den Vorzug streiten kann. Daß es aber den Deutschen mehr Mühe macht, in wolklingenden Hexametern zu schreiben, als der Griech' oder der Römer nöthig gehabt hat, kann wol nicht geleugnet werden; genug daß einige unsrer Dichter die Schwierigkeiten glüklich überwunden haben.

Man muß Klopstok und Kleist, die zu gleicher Zeit, und ohne daß einer von den Versuchen des andern etwas gewußt, versucht haben deutsche Hexameter zu machen, als die Erfinder derselben ansehen; denn die wenigen Versuche, die ältere Dichter darin gemacht haben, können als nicht gemacht angesehen werden. **) Der Hexameter, den Kleist zu seinem Frühling gewählt hat, fängt, wie man sich in der Musik ausdrükt, im Aufschlag an. Denn er setzt dem ersten Fuß eine kurze Sylbe vor. Vermuthlich ist er blos von ohngefähr auf diesen Einfall gekommen; denn eine genaue Ueberlegung würde ihn doch haben fühlen lassen, daß dieses den Gang des Gedichtes etwas monotonisch macht, und auch der Mannigfaltigkeit des Rhythmus, oder der Perioden, schadet.

Es ist denen, die sich einfallen lassen den deutschen Hexameter zu brauchen, sehr zu rathen, daß sie mit großer Sorgfalt dasjenige überlegen, was Klopstok in den Vorreden zu dem zweyten und dritten Theil des Meßias, Ramler in seiner Uebersetzung des Batteux, und Schlegel in seiner Abhandlung vom Reim, darüber angemerkt haben.

*) S. Abschnitt: Cäsur.

**) Eine kurze Geschichte des deutschen Hexameters ist in den Briefen über die Neue Litteratur im ersten Theil auf der 109 u. f. f. S. zu finden.

Hirtengedichte.

Gedichte, deren Inhalt aus dem Charakter und dem Leben eines Hirtenvolks genommen ist. So wie alle Arten der Gedichte, die itzt unter uns bloße Nachahmungen verlohrner Originale sind, aus Uebungen oder Gebräuchen älterer Völker entstanden sind; so ist es wahrscheinlich, daß die ersten Hirtengedichte, nach natürlichen Liedern eines alten Hirtenvolks, durch die Kunst gebildet worden. Der Hirtenstand ist keine Erdichtung, er ist der Stand der Natur vieler Völker gewesen, und ist es auch noch itzt. Noch sind Länder von gesitteten Hirtenvölkern bewohnt, die in einer fast unumschränkten Freyheit und der Sorgen des bürgerlichen Lebens unbewußt leben; wo muntere Köpfe vom Instinkt geleitet, ihre selbst gemachten Flöten oder Schalmeyen klingen machen, und Lieder dichten, welche von Fröhlichkeit, oder Liebe, oder Eifersucht, ihnen eingegeben werden; die mit benachbarten Hirten wetteifernd singen; die bisweilen in größere Gesellschaften zu Tanzen und Wettstreiten zusammen kommen. Das müßige Leben eines solchen Hirtenvolks; sein beständiger Aufenthalt in den angenehmsten Gegenden; die lange Weile, oder ein angenehmer Hang, welcher benachbarte Hirten und Hirtinnen zusammen führt, veranlasset natürlicher Weise die Aeußerung verschie-

schiedener Empfindungen, die nach vielen Versuchen zu Liedern werden. Ein englischer Schriftsteller stellt uns das Landvolk von Minorca als ein solches Volk vor. „Die Insulaner, sagt er, haben viel alte Gewohnheiten bis auf diesen Tag beybehalten. Also ist eine Art von poetischem Wettstreit unter den Bauren gebräuchlich. Einer singt einige, auf einen gewissen Gegenstand, der ihm gefällt, aus dem Stegreif gemachte Verse ab, und spielt dazu auf seiner Cythar. Ein andrer antwortet ihm so gleich, mit einer gleichen Anzahl ebenfalls auf der Stelle verfertigten Zeilen, und suchet ihn zu übertreffen, oder lächerlich zu machen. Und dieser Wettstreit währet bis der Witz der beyden Fechter erschöpft ist. Man nennt sie Gloßadores.“ *)

Ohne Zweifel hat der glükliche Himmelsstrich, der sich über Griechenland und Italien verbreitet, ehedem ganze Völker solcher Hirten genährt, deren Spiele und Gesänge durch Ueberlieferungen bis auf die, nachher sich in Städten versammelte Völker gekommen sind. Nachdem das, was ehedem Natur gewesen, zur Kunst geworden, ahmten die Dichter auch die Lieder der Hirten nach, um die Glükseligkeit des Hirtenstandes, wenigstens in der Einbildung zu genießen. So entstunden in dem Reiche der Künste die Hirtengedichte.

Ihr allgemeiner Charakter ist darin zu suchen, daß der Inhalt und der Vortrag mit den Sitten und dem Charakter eines glüklichen Hirtenvolks übereinstimme. Die Arten aber können vielfältig seyn, episch, dramatisch und lyrisch. Wir haben in der That in allen drey Hauptgattungen schöne Muster. Episch sind die bekannten Hirtenromanen, alter und neuerer Dichter. Dramatisch der Pastor Fido, Geßners Evander und verschiedene andre Stüke der Neuern. Die satyrischen Stüke der Griechen können einigermaaßen hieher gerechnet werden. Lyrisch sind die Bukolien, Idyllen und Eklogen der Alten und Neuern.

Der Dichter der Hirtenlieder versetzt sich so wol für seine Person, als für seine Materie in den Hirtenstand. Daher muß seinem Gedicht, so wol in Absicht auf die Materie, als auf die Form und den Vortrag, der Charakter dieses Standes genau eingepräget seyn. Man muß darin eine Welt erkennen, in welcher die Natur allein Gesetze giebt. Durch keine bürgerliche Gesetze, durch keine willkührliche Regeln des Wolstandes eingeschränkt, überlassen die Menschen sich den Eindrüken der Natur, über welche sie wenig nachdenken. Diese Menschen kennen keine Bedürfnisse, als die unmittelbaren Bedürfnisse der Natur, keine Güter, als ihre Gaben, und was zum Zeitvertreib ihres müßigen Lebens dienet. Ihre Hauptleidenschaft ist Liebe, aber eine Liebe ohne Zwang, ohne Verstellung, und ohne platonische Veredlung. Ihre Künste sind Leibesübungen, Gesang und Tanz. Ihr Reichthum ist schönes und fruchtbares Vieh; ihre Geräthschaft ein Hirtenstab, eine Flöte und ein Becher. Also sind die Hirtenlieder Gemählde aus der noch ungekünstelten sittlichen Natur, und desto reizender, weil sie uns den Menschen in der liebenswürdigen Einfalt einer natürlichen Sinnesart vorstellen.

Es giebt eine Gattung der Hirtenlieder, die ganz allegorisch ist. Der Dichter, der von sich selbst, von seinen Angelegenheiten, von seinem Schiksal zu sprechen hat, nimmt die Person eines Hirten an, und sucht in dem Hirtenstand die Bilder auf, die durch Aehnlichkeit dasjenige mahlen, was er ausdrüken will; so wie der

Fabel

*) S. Cleghorns Beschreibung der Insel Minorca.

Fabeldichter in der thierischen Welt die Bilder der sittlichen Handlungen sucht. Dieses giebt ihm die Bequemlichkeit von sich selbst, von seinen Freunden, Wolthätern, und von seinen Feinden, auf eine feine Art zu sprechen, Lob und Tadel auf eine verdekte und darum nachdrüklichere Weise auszutheilen. Fürtrefliche Beyspiele dieser Art haben wir an einigen Eklogen des Virgils, fürnehmlich an der ersten und zehnten; an den Idyllen der Frau des Houlieres, die man nicht ohne innigste Rührung lesen kann. Diese Gattung kann sich bis zum erhabensten Inhalt empor schwingen, wie wir an Popens Messias sehen. Dieses scheinet die feineste Gattung der Allegorie zu seyn.

Da einer unsrer berühmtesten und größten Dichter mir vor etlichen Jahren seine Gedanken über die Idylle zugeschikt hat, so will ich sie mit seiner Erlaubniß hier ganz einrüken.

„Die Muse hat zu allen Zeiten die ländlichen Scenen und das kunstlose, freye und anmuthige Landleben geliebt. Vermuthlich hat eben diese glükliche Lebensart der ältesten Menschen der Poesie den Ursprung gegeben. Die schöne Natur mit allen ihren lieblichen Abwechslungen und die Freyheit, die uns in den ungestörten Genuß ihrer Gaben setzt, flößen dem Menschen eine Fröhlichkeit ein, die manchmal zu einem so hohen Grad steigt, daß sie seine ganze Seele begeistert, seine Einbildungskraft erhitzt, und alle seine Gliedmaaßen mit reger Munterkeit durchdringet. In diesem süßen Taumel angenehmer Empfindungen eraiegt sich unsre Stimme von sich selbst in ungelehrte Töne, die unsre Freude ausdrüken und auch auf andre eine sympathetische Würkung thun. Dieses war ohne Zweifel der erste Ursprung des Gesangs, welcher dann bald auch die Dichtkunst hervorbrachte, die anfangs nur in kunstlosen Liedern bestand, worin die Menschen die Rührungen ausdrukten, welche die Natur, die Freyheit und die Liebe, die Quellen ihrer Glükseligkeit, in ihnen hervorbrachten. Der Wetteifer mußte diese Erfindungen der Natur, schnell zu immer höhern Graden der Vollkommenheit forttreiben. Was anfangs regellose Versuche, oder vielmehr Würkungen des Instinkts waren, wurde nach und nach zur Kunst; man fieng an, über den Ausdruk der Empfindungen zu raffiniren, die Gemählde der schönen Gegenstände, wovon man gerührt war, besser auszubilden, den geheimern Schönheiten derselben nachzuspühren, und die Worte auf eine wolklingende Art zusammen zu ordnen. Die aufgeweckten Köpfe, welche die Natur mit dem poetischen Geist vorzüglich begabet hatte, übertrafen in kurzen die übrigen so weit, daß man sie für besondere göttlich begeisterte Leute hielt, denen es allein zukomme, Lieder und Gedichte zu machen, welche an Festtagen und bey allerley freudigen Anläßen gesungen werden könnten. So entstanden die Sänger und Dichter in diesem einfältigen Zeitalter, und ihre Gesänge waren die wahren **ursprünglichen Idyllen**, von denen nichts auf uns gekommen ist, entweder weil die Schreibkunst viel später erfunden worden, als die Sing- und Dichtkunst, oder weil die kriegerischen eisernen Zeiten, welche dieses goldne Weltalter verdrungen haben, auch diese anmuthigen Früchte desselben verderbet haben. Was wir Idyllen heißen, sind blos Nachahmungen jener ursprünglichen Waldgesänge, welche die Natur selbst ihren Kindern eingab. **Theokrit** hat unter den Griechen diese nachgeahmten Idyllen zu einer großen Vollkommenheit gebracht. Er fand in seinem Zeitalter noch viele Ueberbleibsel der nicht gar alten goldnen Zeit; die Lebensart der Landleute war freyer, glüklicher

und angesehener, als sie heut zu Tage ist. Er scheint deßwegen seine reizende Gemählde vielmehr aus der würklichen Natur, so wie er sie vor Augen hatte, als der Schäferwelt, oder dem goldnen Alter, welches seine eigne Phantasie hätte erschaffen müssen, hergenommen zu haben; und eben deßwegen sind seine Hirten nicht so unschuldig und liebenswürdig, als sie seyn könnten. Dagegen konnte er, weil er nach einem Original zeichnete, das er vor sich hatte, eine Menge kleiner lebhafter Züge, und naiver Wendungen hineinbringen die einem Dichter, der nur nach Phantasiebildern arbeitet, entwischen müssen. Es hat unter den Neuern italiänischen und französischen Dichtern viele gegeben, welche Gedichte unter dem Namen Idyllen gemacht haben: aber entweder thun sie nichts weiter, als daß sie den Virgil copiren, der selbst größtentheils ein freyer Uebersetzer des Theokrit ist, oder sie machen ihre Hirten zu spitzfindigen Stutzern und ihre Schäferinnen zu tiefsinnigen Meisterinnen in der platonischen Liebe, oder gar zu Dames du bel Air. Pope hat bey den Engländern in vier Idyllen den Virgil nachgeahmt. Die deutsche Nation hat den ersten wahren und glüklichen Nachahmer des Theokrit aufzuweisen, der, ohne ihn auszuschreiben, oder in seine Fußtapfen ängstlich einzutreten, ihm darin gleichet, daß er die schöne Einfalt der Natur meisterlich geschildert hat. Es scheint, daß er den Theokrit, der sonst in nichts übertroffen werden konnte, darin übertroffen habe, daß er seine Hirten liebenswürdiger macht. Er, Geßner, ist ein eben so glüklicher Mahler der feinsten und naivsten Empfindungen und zärtlichsten Affekte, als der sanften und lieblichen Scenen der Natur. Sein zarter Geschmak hat ihn eine Menge kleiner Schönheiten in derselben entdeken gemacht, die seinen Gemählden alle Reize der Neuheit geben, auch wenn gleich die Gegenstände die alltäglichsten sind. Er ist würklich in die Schäferwelt, in das goldne Alter eingedrungen, und seine Idyllen würden vielleicht ganz vollkommen seyn, wenn er die Scene derselben nach Mesopotamien oder Chaldäa versetzt, und anstatt der ungereimten Vielgötterey der Griechen, seinen Hirten die natürliche Religion, mit einigem unschuldigen Aberglauben vermischt, gegeben hätte.

Ein Idyllendichter muß vielmehr durch die Natur und durch solche Muster als durch besondere Regeln gebildet werden. Er muß freylich die Natur dieser Art von Gedichte, so wie sie oben von uns angegeben worden, kennen; aber es wird ihm nichts helfen, wenn er schon weiß, daß Idyllen Gemählde aus der unverdorbenen Natur sind, daß die Sitten und Empfindungen der Hirten von allem gereiniget seyn müssen, was bey policierten Völkern unter den Namen der Gebräuche, des Wohlstands, der Politesse und dergleichen, die freyen Würkungen der Natur hindert; daß sie von unsern schimärischen Gütern nur keine Ideen haben müssen; daß sie nichts davon wissen, sich der zärtlichen Empfindungen zu schämen, wodurch der Schöpfer die Menschen unter einander aufs engste zu verbinden gesucht hat; mit einem Wort, daß sich in ihren Empfindungen, Sitten, Gewohnheiten und in ihrer ganzen Lebensart die nakte Natur ohne alle Kunst, Verstellung, Zwang oder andre Verderbniß zeigen muß; wenn er schon alle diese Regeln weiß, so wird er doch unfähig bleiben, seine Vorgänger nur zu erreichen, geschweige dann, zu übertreffen, wenn ihn nicht sein eigner ungekünstelter Charakter, und ein unverdorbner Geschmak und eine besondere Zärtlichkeit der Empfindungen die Anlage zu den Gemählden, die er schildern soll, in Sich selbst finden lassen. "

Diese

Diese Dichtungsart übertrifft alle andern an angenehmen und sanften Gegenständen. Was in der leblosen, in der thierischen und sittlichen Natur den meisten Reiz hat, ist gerade der Gegenstand der Hirtengedichte. Wer glückliche Länder kennt, wo ein sanftes Clima und eine Mannigfaltigkeit von abwechselnden Gegenden, alle Reize der Natur in vollem Reichthum verbreitet; wo ein freyes, durch unnatürliche Gesetze nicht verdorbenes Volk, das blos die wenigen Bedürfnisse der Natur kennt, zerstreut, ein harmloses und unschuldiges Leben führet; der weiß, was für Erquikung die Seele genießt, wenn man von Zeit zu Zeit das, durch so manchen Zwang mühesam gewordene, Leben der bürgerlichen Welt verlassen, und einige Tage unter solchen Schülern der Natur, wie Haller sie nennt, zubringen kann. In solche Gegenden und unter ein solches Volk versetzt uns der Hirtendichter, dadurch verschafft er uns viel selige Stunden des sanftesten und unschuldigsten Vergnügens; er lehret uns Gemüther kennen, und macht uns mit Sitten bekannt, die uns den Menschen in der liebenswürdigen Einfalt der Natur zeigen. Da lernt man fühlen, wie wenig zum glüklichen Leben nöthig ist. Was Roußeau mit seiner bezaubernden Beredsamkeit nicht ausrichten konnte, die Welt zu überzeugen, daß der Mensch durch übelausgedachte, unnatürliche Gesetze, lasterhaft und unglüklich werde, das kann der Hirtendichter uns empfinden lassen.

Aber ist es nicht eine Grausamkeit, den Menschen eine Lebensart und eine Glükseligkeit, die sie unwiederbringlich verlohren haben, wieder kennen zu lehren? Nein. Der Unglükliche hält es nicht für ein Unglük, wenigstens angenehme Träume zu haben. Und dann ist das Urtheil der Verdammniß vielleicht noch nicht so unwiederruflich, wenigstens nicht über alle einzele Menschen ausgesprochen. Vielleicht daß auch die sanften Eindrüke der Hirtenpoesie überhaupt manches nur durch Vorurtheile verwilderte Gemüth wieder zu besänftigen vermögen.

Es gehört aber sehr viel dazu, in dieser Dichtungsart glüklich zu seyn. Man muß nicht nur, wie Theokrit oder Geßner, in einem mit allen Schönheiten der Natur geschmükten Lande leben, und ein glükliches Volk kennen; man muß eine Seele haben, die die harte Schaale, den Schorff der bürgerlichen Vorurtheile, abgeworfen hat, und die Natur in ihrer einfachen Schönheit zu empfinden weiß; man muß ein feines zärtliches Gefühl haben, um schon da gerührt zu werden, wo gröbere, oder schon verhärtete Seelen, die nur erschütternde Eindrüke fühlen, nichts empfinden. Man muß ein an liebliche Töne gewöhntes Ohr haben, das in den Liedern den leichten und sanften Ton der Schäferstöte zu treffen wisse.

Es ist wahrscheinlich, daß die Hirtenlieder die erste Frucht des poetischen Genies gewesen sind. Jedes glükliche und empfindsame Hirtenvolk mag dergleichen Liederdichter unter sich gehabt haben: Aber Sicilien ist allem Ansehen nach das Land, in welchem die roben Hirtenlieder zuerst durch Geschmak und Kunst zur Vollkommenheit gekommen sind. Die meisten griechischen Idyllendichter, deren Namen oder Lieder auf uns gekommen sind, waren Einwohner dieser ehemals so glüklichen Insel; darum schreibt Virgil diese Dichtungsart den sicilianischen Musen zu.

Sicelides Musae paulo majora canamus. *)

Theokritus aus Syrakusa steht unter den Dichtern dieser Gattung oben an, wie Homer unter den epischen. Seine Idyllen sind von unnachahmlicher

*) Bucol. IV. 1.

Anmuthigkeit; und bey dem Lesen derselben finden wir uns in das glükseligste Clima, in die reizendsten Gegenden des Erdbodens und unter ein Volk versetzt, dessen liebenswürdige Einfalt und sorgelosses Leben den Wunsch erweckt, unter ihm zu wohnen. Selbst Virgil, der so empfindsame und so anmuthsvolle Dichter, ist in einer großen Entfernung hinter ihm zurüke geblieben. Aber noch sehr weit hinter Virgil die meisten Neuern bleiben †) Unser Geßner übertrifft diese, so wie Theokrit die Alten übertroffen hat.

Historie.

(Historisches Gemählde.)

In dem weitläuftigsten Sinn bekommt jedes Gemählde den Namen des historischen Gemähldes, wenn handelnde Personen den Hauptinhalt desselben ausmachen. Es unterscheidet sich von dem Portrait, von der Landschaft, von dem Blumenstük und allen andern Gattungen dadurch, daß es die Schilderungen handelnder, oder auch nur in gewissen bestimmten Empfindungen begriffener Menschen zur Absicht hat. In so fern werden die Vorstellungen aus der Mythologie, das allegorische Gemählde, die Schlachten, die Gesellschaftsgemählde, wenn sie gleich aus Portraiten bestehen, ingleichem einzele Bilder, wo nur eine einzige Person in Handlung, oder in einer bestimmten Gemüthslage vorgestellt wird, wie eine bußfertige Magdalene und dergleichen, zu der historischen Classe gerechnet.

Diese Gattung unterscheidet sich von allen andern dadurch, daß sie denkende Wesen in Handlungen, in Leidenschaften und überhaupt in sittlichen oder leidenschaftlichen Umständen abbildet, in der Absicht uns so wol das äußerliche Betragen, als die Empfindungen der Seele dabey, lebhaft zu schildern. Denn dieses ist hier die Hauptsache. Der Historienmahler ist der Mahler des menschlichen Gemüthes, seiner Empfindungen und seiner Leidenschaften. Wenn das historische Gemählde nichts, als die eigentlichen Vollkommenheiten der Kunst hätte, vollkommene Anordnung, die richtigste Zeichnung, das schönste Colorit, so wär es darum doch, als Historie betrachtet, ein schlechtes Stük, weil es seinem Endzwek nicht entsprechen würde. Es könnte in dem Cabinet eines Mahlers oder Kenners, als ein Muster gewisser Theile der Kunst aufbehalten, aber zu keinem höhern Gebrauch aufgestellt werden. Soll es, als Historie, gut seyn, so muß es nicht blos das Auge, sondern den Geist und die Empfindung reizen; es muß dem empfindsamen Menschen Gedanken und Empfindungen erweken, die in ihm würksam werden. So wie die Gemählde der Wollust, von einem in Feuer getunkten Pinsel gemahlt, in der animalischen Seele Flammen erweken, so muß das historische Gemählde, das dem Mahler Ehre machen soll, der sittlichen Seele einen vortheilhaften Stoß geben. Dadurch verdienen sie zur Unterstützung der Andacht in Tempeln, oder zur Erweckung patriotischer Empfindungen in öffentlichen Gebäuden, oder zur Nahrung für die Privattugend in den Zimmern aufgestellt zu werden.

Man muß in dem historischen Gemählde verschiedene Gattungen wol von einander unterscheiden, weil ihr Charakter sehr verschieden ist. Die eigentliche Historie stellt eine würkliche Handlung oder Begebenheit in einem merkwürdigen Augenblik vor, und sucht die sich dabey äußernden Fassungen der interessirten Personen sichtbar zu machen. Die Moral oder

†) Man sehe einige Vergleichungen zwischen Alten und Neuern in den neuen critischen Briefen, die 1749. in Zürich herausgekommen in dem XXXVI und einigen folgenden Briefen.

oder das sittliche **Gemählde**, stellt ein Beyspiel handelnder Personen vor, aus dessen Betrachtung eine bestimmte Lehre oder Maxime anschauend erkennt werden kann; sein Charakter wird in einem besondern Artikel näher bestimmt. *) Die **Allegorie** verhält sich zur Moral ohngefehr, wie das Gleichniß zum Beyspiel. Sie ist schon an einem andern Orte betrachtet worden. Einer andern Gattung könnte man den Namen der Gebräuche geben; sie dienen blos, um zur Nachricht, oder zum Ergötzen Gebräuche und Sitten aus dem gemeinen Leben, häusliche Verrichtungen, oder auch öffentliche Feyerlichkeiten abzubilden. Dahin kann man auch die sogenannten Gesellschaftsgemählde rechnen. Eine andre Gattung könnte man füglich mit dem Namen der **Bilder** belegen. Sie stellen blos einzele merkwürdige Personen, in intressanten Situationen, oder zur Abbildung ihres Charakters vor; so wie bey den Alten die Bilder der Götter und Helden, und bey den Neuern die Bilder der Heiligen. Ihr Charakter ist gerade der, der den Statuen zukömmt. **) Endlich ist noch eine Gattung, die man **Schlachten** oder **Bataillen** nennt, davon auch schon besonders gesprochen worden. ***) Jede dieser Gattungen hat ihren eigenen Geist, den der Mahler nicht verfehlen darf. Hier wird hauptsächlich von der eigentlichen Historie gesprochen.

Ihre Absicht ist, uns das Betragen, die Empfindungen und Leidenschaften der Menschen bey wichtigen Zufällen und Handlungen lebhaft vorzubilden und uns das fühlen zu lassen, was wir könnten gefühlt haben, wenn wir in dem Augenblik der Handlung, die vorgestellt wird, die Sachen in der Natur gesehen hätten. Es bedarf keiner weitern Ausführung, um die Wichtigkeit und den Nutzen dieser Gattung zu zeigen. Der Historienmahler ist auf eben die Art nützlich, wie der epische und der dramatische Dichter, ob er gleich sehr viel eingeschränkter ist.

Die erste Sorge des Mahlers geht auf die Wahl der Materie, wobey es um so viel mehr nöthig ist ihm Nachdenken und Ueberlegung zu empfehlen, da der große Haufen der Mahler so gar unüberlegt und so gar ohne Verstand handelt, daß bald nichts seltners ist, als historische Gemählde, die sich durch ihren Inhalt empfehlen. Nichts bedeutende Handlungen, wenn ihrer nur in der Bibel, oder in den Verwandlungen des Ovidius, oder in der griechischen Mythologie gedacht wird, werden gar zu oft, auch von guten Künstlern, als ein würdiger Stoff gewählt, wenn gleich kein Mensch zehen Schritte thun würde, die abgebildete Sache in der Natur selbst zu sehen. Der Historienmahler soll nie darum arbeiten, daß er blos seine richtige Zeichnung, oder seinen guten Pensel sehen lasse. Er sollte vergessen, daß er ein Mahler ist, und seinen Stoff blos als ein verständiger Mann betrachten, um die Würkung zu bemerken, welche die Sachen, nicht auf sein mahlerisches Auge, sondern auf sein Gemüthe thun. Er suche die Begebenheit, ehe er sie bearbeitet, von Figur und Farbe zu entblößen; und überlasse sich den Empfindungen, die das Unsichtbare der Sache in seinem Gemüth erwekt. Aber, wie unverständige Prediger jedes Wort, das ein Prophet oder Apostel bey einer nichts bedeutenden Gelegenheit, auch wol ohne bestimmte Absicht gesprochen hat, zum Text einer Predigt wählen, so machen es auch die Mahler. Dinge, die man täglich sehen kann, wobey man nichts ungewöhnliches denkt oder empfindet, Handlungen, die das gemeinste Maaß der Kräfte erfodern,

*) S. Moral. **) S. Statue.
***) S. Bataille.

müssen gar nicht gemahlt werden. Man kann sie ja überall in der Natur sehen.

Zum zweyten soll der Mahler genau überlegen, daß er einen ganz andern Beruf hat, als der Geschichtschreiber. Sollten auch gleich in den alten Zeiten die zeichnenden Künste würklich zum Behuf der Geschichte angewendet worden seyn, so wär es doch ungereimt, sie itzt noch dazu zu brauchen, da man weit bessere Mittel hat, das Andenken der Begebenheiten auf die Nachwelt zu bringen. Die Geschichte muß von dem Mahler nicht historisch abgebildet werden, dafür sorget der Geschichtschreiber; er aber muß den Geist der Sache darstellen. Sollten irgend einem Mahler diese Lehren nicht verständlich genug seyn, so mahle er lieber andre Dinge, als Historien; es würde ihm auch nicht viel helfen, wenn sie weitläuftig entwikelt würden. Hat der Mahler einen guten Stoff angetroffen, und den Geist desselben in dem bestimmten und intressanten Eindruk, den die Sache auf ihn selbst gemacht hat, empfunden, so nehme er seinen Inhalt noch einmal in Betrachtung, um seinen eigentlichen Charakter genauer zu überlegen, und zu erkennen, ob er ins Erhabene, oder blos ins Ernsthafte, ob er in das Zärtliche, oder in das Pathetische, in das Rührende, oder blos Angenehme, ob er in das Hohe oder Gemeine einschlage; denn daraus muß das Besondere in dem Charakter der Personen, in den Leidenschaften, so gar im Aeußerlichen, in der Behandlung und in dem Ton der Farben, bestimmt werden. Viele Mahler scheinen gar nicht zu überlegen, wenn sie die Einsetzung des Abendmahls, oder die Mahlzeit mit den beyden Jüngern in Emaus vorstellen, ob sie eine gewöhnliche, alltägliche Mahlzeit, oder bey einer Mahlzeit eine Sache vorstellen, die des höchsten Pathetischen fähig ist.

Hat der Mahler seinen Stoff mit Ueberlegung gewählt, und den Geist desselben, als ein Mann von Empfindung festgesetzt, so denke er an den schiklichsten Augenblik der Handlung. Hierüber sind an einem andern Orte verschiedene Anmerkungen beygebracht worden *)

Wegen des Inhalts der Historie ist noch dieses ein wichtiger Punkt, daß der Mahler wol überlege, ob er seinen Stoff auch verständlich genug werde machen können. Es kömmt ungemein viel und gar ofte das meiste darauf an, daß wir das, was uns von der Geschichte und den Personen bekannt ist, herbeyrufen, um die Kraft der Vorstellung zu fühlen. Wir müssen bey einem guten Gemählde ungemein vielmehr denken, als der Mahler würklich mahlen kann. Dieses mehrere entspringt daraus, daß wir bey Gelegenheit dessen, das wir sehen, uns einer Menge andrer dazu gehöriger Sachen erinnern. Darum ist es überaus wichtig, daß uns der Inhalt des Gemähldes ganz verständlich sey; daß wir sogleich die Personen kennen und gerade den Punkt, auf welchen es mit der Handlung gekommen ist, bemerken. Beydes ist oft sehr schwer. Wir wollen zur Erläuterung dieser Anmerkung den Ton des Ananias von Raphael, wie er in einem der berühmten sieben Cartone, die in England sind, vorgestellt ist, zum Beyspiel nehmen. Wem diese Geschichte bekannt ist, der wird sogleich merken, was hier vorgestellt ist. Der große Künstler hat es deutlich machen können, daß hier nicht ein Mensch vorgestellt wird, den etwa eine Ohnmacht befällt, dieses würde wenig rühren; man erkennt aus der Stellung, der Gebehrdung, und dem erhabnen fürchterlichen Gesichte des Apostels sogleich, was alles zu bedeuten hat. Dazu aber gehört nicht

*) S. Augenblik.

nicht blos Genie und Beurtheilung, sondern ofte große Kenntniß, damit man durch das Uebliche, durch die Kleidung und andere Nebenumstände, den Inhalt des Gemähldes zu erkennen gebe. Als eine Probe einer sehr geistreichen Bezeichnung des Inhalts kann ein schönes radirtes Blatt von Füßli †) angeführt werden, unter welches er die Worte Spectrum Dioneum hat stechen lassen. Der Ort der Scene ist ein Saal, in welchem man einen, von seinem Sitz in dem gröſten Schreken und Entsetzen zurükfahrenden Mann erblikt. Dieſes Entsetzen wird von einem Gespenst verursachet. Eine Figur, die man an ihren brennenden Haaren, und an der wüthenden Bewegung, in welcher sie, mit einem ebenfalls brennenden, Hebebaum einen Altar umstürzt, gleich für eine Furie, oder für ein hölliſches Gespenst hält, fährt wüthend durch den Saal. Die Bekleidung der Hauptfigur ist antik und griechisch, wie sie einem Manne vom ersten Range zukömmt. Alles, was man in dem Saal sieht, führet darauf, an diesem Manne den Dion zu erkennen. Er lehnet den linken Arm auf einen kleinen völlig nach antiker Art gemachten Tisch, auf welchem man eine von kostbarem Stein geschnittene Schaale sieht, auf deren Grunde das Wort ΣΥΡΑΚΟΣΙΩΝ *) eingegraben ist. Dieſes führet sogleich auf den Gedanken, daß dieſer Mann einer der ersten Männer in Syrakusa seyn müsse. Hinter ihm erblikt man auf einem prächtigen Postament zwey in Stein gehauene Brustbilder, davon das eine den ehemaligen König Hieron, das andre den Philosophen Plato vorstellt. Daher entsteht die Vermuthung, daß dieſer Mann der Dion sey. Betrachtet man die Handlung der Furie näher, so sieht man an dem Altar, den sie umstürzt, diese Aufschrift: ΣΥΝΘΟΡΟΝΟΙC ΤΟΙC ΕΝ ΣΙΚΕΛΙΑΙ ΘΕΟΙC ΔΙΩΝ ΑΝΕΘ. †) Dieſes macht uns völlig gewiß, daß wir hier den Dion in seinem Hause sehen, und daß das schrekliche Gesicht abgebildet werde, das er kurz vor dem Tode seines Sohnes gehabt, dessen Plutarchus in dem Leben des Dions Meldung thut. Zu den Füßen des Dions liegt eine Tafel, auf welcher eine Stelle aus der Ilias zu lesen ist.

Παιδι δομεν Θανατον της δ' ηερο-
φοιτις Ερινυς
Εκλυεν εξ Ερεβευσφιν — ††)

Dieſes könnte auf die Vermuthung führen, daß Dion eben dieſe Stelle aus der Ilias gelesen, und daß die schrekhafte Vorstellung dieſer Sache ihm die Einbildungskraft verwirrt und das Gesicht verursachet habe. Wenn aber dieſes die Absicht des Künstlers gewesen ist, so hätte er dieſe Stelle lieber auf das Convolut, oder Buch, das Dion würklich noch in der Hand hat, schreiben sollen.

So finden Künstler von Genie und Kenntniß allemal Mittel, den Inhalt, oder den eigentlichen Stoff ihrer Gemählde

*) das ist von den Syrakusern.

†) Dieſer junge Gelehrte und Künstler, in welchem der Geist des Michael Angelo zu wohnen scheinet, ist noch wenig bekannt. Er ist ein Sohn des Mahlers Füßli aus Zürich, der die Lebensbeschreibungen schweizerischer Mahler herausgegeben hat. Außer einem bewundrungswürdigen Genie, besitzt er schone Kenntnisse aus der alten Litteratur. Er war nicht zum Künstler, sondern zum Gelehrten bestimmt, ein würdiger Schüler Bodmers und Breitingers. Aber der natürliche Hang hat ihn ohne Veranstaltung zum Zeichner gemacht. Er gieng 1763 nach England, und befindet sich izt seit einem Jahr in Rom.

†) d. i. denen über Sicilien herrschenden Göttern, setzte Dion diesen Altar.

††) II. I. vs. 567. d. i. (Sie hatte den Pluto und die Proserpina beschworen) daß sie ihren Sohn umbringen möchten; und sie erhörte in dem Erebus die im finstern herumirrende Erinnys.

Digitized by Google

mählde dem Kenner verständlich zu machen; wiewol dieses oft eine sehr schwere Sache ist. Hat der Mahler alle diese Punkte berichtiget, so kann er nur das, was die vollkommene Behandlung seines Stoffs betrifft, in Ueberlegung nehmen. Hier ist nun das Wichtigste, daß er, wie der dramatische Dichter, Personen von bestimmtem Charakter wähle, die Antheil an der Handlung nehmen, und daß er jede gerade in der Fassung, oder Leidenschaft, die ihr zukömmt, vorzustellen wisse. Müßige Personen, durch deren Gegenwart die Scene nicht interessanter wird, thun dem Gemählde eben den Schaden, den sie einer lebhaften Scene im Schauspiele thun. Aber wenige Mahler haben dieses genugsam überlegt. Wenn sie die Hauptpersonen hingestellt haben und finden, daß die Gruppen nicht voll, oder nicht zusammenhangend genug sind, wenn sie etwa zur Haltung irgendwo gewisse Farben nöthig haben, so stellen sie gleich eine unnütze Figur dahin, die zwar das Auge etwas befriediget, aber in das Feuer der Empfindung Wasser gießt. Sollte es dem Mahler nicht möglich seyn, mit den nothwendig zur Handlung gehörigen, oder doch zuläßigen Personen, dem Mechanischen der Kunst Genüge zu leisten, so lasse er lieber in dem Körperlichen des Gemähldes eine Unvollkommenheit zu, als in dem Geist und der innern Würkung. Bey vielen historischen Vorstellungen, die man auf Gemählden, auf geschnittenen Steinen und größerem Schnitzwerk der Alten findet, ist man so sehr mit dem lebhaften Ausdruk dessen, was wir den Geist des Gemähldes nennen, beschäfftiget, daß man das Fehlerhafte der Gruppirungen und andre Fehler, gegen das Mechanische der Kunst, würklich übersieht.

Eben so wenig hat der Mahler nöthig der historischen Wahrheit zu gefallen unnöthige Personen zuzulassen. Er hat jedesmal einen genauen bestimmten Gesichtspunkt, aus welchen er die Geschichte, die er mahlt, ansieht, und muß gerade nur so viel Personen wählen, als dazu nöthig ist, ohne sich darum zu bekümmern, ob würklich bey der Handlung mehrere zugegen gewesen. So sind z. B. bey der Creutzigung Christi viele tausend Zuschauer gewesen. Der Mahler aber, der nun nicht die äußerlichen Umstände dieser Handlung, sondern nur eine gewisse Würkung, die ein besonderer Umstand auf gewisse Personen gehabt hat, uns will empfinden lassen, kann ohne Bedenken von der ungeheuren Menge der Zuschauer nur, die, die ihm nöthig sind, vorstellen. Es wird ihn kein Verständiger tadeln, als wenn es unnatürlich wäre, daß er so wenig Personen auf die Scene geführt hat.

Ein Mahler ohne Genie rafft so viel körperliche Materie zusammen, als er nur kann, um das Auge anzufüllen; der große Mahler sucht die kleineste Anzahl Personen, die nur möglich ist, weil er an einer einzigen Person viel auszudrüken hat. Der Dichter braucht oft zum Ausdruk des höchsten Affekts die wenigsten Worte, und so kann der Mahler eine an Empfindung sehr reiche Scene durch die wenigsten Umstände vorstellen.

Man hat alte Münzen, auf denen römische Kayser vorgestellt sind, die von dem Rednerstuhl eine Anrede an ihr Heer halten. Das ganze Heer wird oft durch wenig Befehlshaber vorgestellt; denn wozu nützte es ein ganzes Heer vorzustellen? Gesetzt, daß der Mahler historisch vorstellen wollte, wie Cäsar, nachdem er über den Rubicon gegangen, seinem Heere Muth zu machen, eine Anrede an dasselbe gehalten. Wenn nun seine Absicht dabey nicht ist, diese Handlung des Gepränges wegen vorzustellen, oder uns diese Scene ganz übersehen zu lassen, sondern nur die zuversicht-

ersichtliche Kühnheit des Feldherrn, und die Würkung derselben auf seine Unterbefehlshaber, so vergeben wirs, ihm gar gerne, daß er uns nur wenig Personen in der Nähe des Redners vorstellt, und das ganze Heer etwas in der Entfernung nur andeutet, oder gar durch etwas Hervorstehendes bedekt. Der Mahler muß es sich zur Hauptregel machen, nur das Nothwendige in sein Gemählde zu bringen.

Nachdem der Inhalt, die Scene, die Personen und die Bezeichnung der Sachen völlig berichtiget sind, hat nun der Künstler an das Wesentliche, nämlich den wahren Ausdruk der Sachen zu denken, um dessentwillen alles andre veranstaltet worden. Da muß er vor allen Dingen sich selbst erforschen, was er in seiner Geschichte fühlt, was ihn an den Personen, die er in der Phantasie schon vor sich sieht, rühret: und dieses muß er uns so lebhaft vorstellen können, daß wir in dieselben Empfindungen gerathen, die er in sich wahrnimmt. Er kann aber immer voraussetzen, daß das Gemählde, welches er auf die Leinwand bringt, nie so lebhaft seyn werde, als es würklich in seiner Phantasie liegt; denn auch der geschikteste Künstler wird selten alles ausdrüken können, was er innerlich sieht. Darum kann er nicht erwarten, daß die, für welche er arbeitet, eben so stark von seiner Arbeit werden gerührt werden, als er selbst von der Vorstellung derselben gerührt ist: und dieses muß ihm die Klugheit geben, nichts zu bearbeiten, bis er eine Vorstellung davon entworfen hat, deren Würkung noch immer intressant bleibet, wenn sie auch noch etwas geschwächt würde. Nach einer guten und glüklichen Erfindung des Gemähldes ist nichts so wichtig, als der redende Ausdruk der Figuren. Nur das Gemählde ist vollkommen, in dem jede Figur durch ihre Stellung, Gebehrdung und Gesichtsbildung wahrhaftig redend ist, und uns sogleich das, was in ihrem innern vorgeht, entdeken läßt.

Man siehet hieraus, wie höchst schwer es sey, ein vollkommenes historisches Gemählde zu machen. Der Historienmahler muß nicht blos, wie ein andrer Mahler eine reiche und mit allen Annehmlichkeiten erfüllte Phantasie besitzen, nicht blos Zeichnung, Colorit und alles, was zur Ausführung gehört, in seiner Gewalt haben. Durch diese Talente würde er wol in Stand gesetzt natürliche Vorstellungen zu machen; aber die innere Kraft des historischen Gemähldes erreicht er dadurch nicht. Wir wollen nicht Menschen sehen, wie wir sie täglich zu sehen gewohnt sind; nicht sittliche Gegenstände, wie sie uns immer vor Augen kommen, und die deßwegen nicht mehr intreßiren. Wir erwarten Sachen von ihm, die unsren Verstandes- und Gemüthskräften einen stärkern Schwung geben. Er soll uns mit Menschen bekannt machen, die wir ihres Charakters halber bewundern, oder die uns wenigstens sehr intressant sind. Darum muß er, so wie der Dichter, ein Mann von großem Verstand, und von vorzüglichen Gemüthskräften seyn. Denn, was er selbst nicht zu fühlen im Stand ist, wird er gewiß uns nicht empfinden machen. Er muß ein Philosoph seyn, der gewohnt ist, das Genie und die Charaktere des Menschen zu erforschen, ihre Urtheile, Gesinnungen und Leidenschaften gegen einander abzuwiegen. Ihm müssen Menschen von höherm Geist, und überwiegenden Seelenkräften bekannt seyn, und ihre Stärke muß er können empfindbar machen. Wer nicht zuversichtlich empfindet, daß er das Große und Kleine in der Gemüthsart der Menschen und in ihrer Art zu handeln zu beurtheilen vermag, der muß

sich

sich nicht mit dieser Gattung der Mahlerey abgeben.

Nimmt er seinen Inhalt aus entfernten Geschichten und aus fremden Ländern, so muß er eine genaue Kenntniß der Sitten und der Gebräuche des Landes haben, dahin er seine Scene versetzt, damit er, wie oben an einem Beyspiele gezeiget worden, alles genau bezeichnen und auch richtig abbilden könne. Blos das Studium dessen, was man das Uebliche (Costume) *) nennt, erfodert langen Fleiß und viel erworbene Kenntniß. Je genauer der Mahler von den Sitten und Gebräuchen der Nationen unterrichtet ist, je leichter wird es ihm seinen Inhalt verständlich zu machen. Es giebt aber auch etwas Nationales in der Bildung der Menschen, und vielleicht auch in der Stellung und in den Bewegungen. Ein feines Auge unterscheidet gar oft den, ihm unbekannten, Engländer, Franzosen oder Italiäner unter den Deutschen: und so sieht man in den Antiken, wenn man auch auf die Gewänder und andre Nebensachen gar nicht achtete, andre Gesichter, andre Stellungen und Gebehrden, als die sind, die man gegenwärtig in der Natur antrifft. Die Figuren in den Werken der römischen Künstler unterscheiden sich auch in diesen Stüken, von denen, die man in den griechischen Werken sieht. Dergleichen Sachen muß der Historienmahler genau bemerkt haben und in der Zeichnung auszudruken im Stande seyn.

Wenn man sich alles, was zu einem vollkommenen historischen Gemählde gehört, vorstellt, so wird man sich nicht wundern, daß es so höchst selten ist, ein untadelhaftes Werk in dieser Art zu sehen.

Holländische Schule.

(Zeichnende Künste.)

Holland und andre zum Staat der vereinigten Niederlande gehörige Pro-

*) S. Uebliche.

vinzen, haben eine beträchtliche Anzahl guter Mahler gehabt, die sich durch einen eigenthümlichen Geschmak und eigene Vorzüge von allen andern unterscheiden, auch deßwegen würklich eine besondere Schule ausmachen. Die Mahler dieser Schule scheinen bey ihrer Arbeit kein anderes Gesetz gehabt zu haben, als durch Zeichnung und Farben, die gemeine Natur so vollkommen, als möglich, zu erreichen; im übrigen aber, sich um den Werth, oder die Kraft des Inhalts nicht zu bekümmern. Man hat eine große Anzahl Gemählde aus dieser Schule, darin die gemeine Natur bis zur Bewunderung, auch in den geringsten Kleinigkeiten so copirt ist, daß man kaum seinen Augen traut: man glaubet eine Scene aus der Natur, durch ein verkleinerndes Glas zu sehen, so vollkommen ist Zeichnung, Perspektiv, Haltung und Farbe in dem Gemählde erreicht. Wann man einige der besten Werke dieser Schule vor sich hat, so kann man nicht begreifen, daß es möglich sey, demelde Theile der Kunst höher zu treiben. Man kann also sagen, daß die holländischen Mahler in dem Mechanischen den höchsten Gipfel der Kunst erreicht haben

Diese Schule, die der Herr von Hagedorn mit Recht die Schule des Wahren nennt, hätte die vollkommensten Werke der Kunst aufzuweisen, wenn diese nur die Absicht hätte, dem Auge dasjenige vollkommen gemahlt zu zeigen, was man tagtich in der Natur vor sich sieht. Wenn der Endzwek der Kunst durch diese Täuschung des Auges erreicht wurde, so würde man weder einen Raphael, noch einen Correggio, noch einen Tizian dem Künstler zum Studiren empfehlen, sondern ihn allein in die holländische Schule verweisen.

In der That ist das, was sie vorzügliches besitzet, ein wichtiger Theil der Kunst; aber nur in so fern diese

auf

auf wichtige Gegenstände angewendet wird. Es ist zwar ein Vergnügen, Farben auf einer flachen Leinwand so aufgetragen zu sehen, daß man sich einbildet, man stehe in einer Kirche, oder man sehe eine würklich lebendige Blume, oder einen athmenden Menschen vor sich; weiter aber hat auch diese bewundrungswürdige Kunst nichts auf sich. Der Endzwek der schönen Künste, wird dadurch nicht erreicht, *) sondern diese Werke dienen blos, die Liebhaber zu ergözen. Wenn aber diese Vollkommenheit mit dem höhern Werth vereiniget ist, wenn wichtige Gegenstände so behandelt werden, so ist alsdenn das Werk vollkommen.

Man muß also den Künstler, der höhere Absichten hat, als zu ergözen, oder das Auge zu täuschen, doch in diese Schule führen. Die herrlichste Erfindung und der größte sichtbare Gegenstand, den das Genie eines Mahlers hervorzubringen vermag, muß dennoch, wenn er im Gemählde die gröste Würkung thun soll, sich so zeigen, als wenn es ein in der Natur vorhandener Gegenstand wäre, **) folglich ist das Studium, wodurch die holländischen Mahler groß geworden sind, jedem andern Mahler auch zu empfehlen.

Doch äußert sich dabey eine Bedenklichkeit, wodurch die Wichtigkeit dieser Werke für das Studium der Kunst um ein merkliches verringert wird. Die schäzbarsten Werke sind ohne Zweifel doch die, welche zu öffentlichem Gebrauch aufgestellt werden. Diese müssen ihrer Natur nach groß seyn. Aber kann das Natürliche im Großen, durch dieselben Mittel erreicht werden, wie im Kleinen? daran muß man nothwendig zweifeln. Wenn die Mahler der römischen Schule den Pensel so geführt hätten, wie die holländischen Meister, so würden ihre Gemählde schwerlich vollkommner worden seyn, als sie durch ihre größere Behandlung des Colorits worden sind. Wenn ein Mahler, wie Gerard Dow, oder Franz Mieris in die Nothwendigkeit gesezt worden wäre, große Kirchenstüke zu verfertigen, so hätte er nothwendig andre Methoden, als er würklich gehabt hat, ausdenken müssen, um die wahre Haltung und die Farben der Natur zu erreichen. Nicht nur weil der Fleiß in großen Arbeiten ofte schädlich ist, *) sondern weil durch das Kleine die gute Würkung in großen Gemählden nicht einmal kann hervorgebracht werden. Es gehört eine ganz andre Behandlung dazu, daß ein großer Gegenstand, den man von weitem ansieht, ein völlig natürliches Ansehen habe, als die, wodurch ein kleiner und ganz naher Gegenstand natürlich wird. Aber, wer in kleinen Sachen, wie sich ein Kenner ausdrükt **) raphaelisch denkt und zeichnet, der hat Ursache, sich die äußerste Mühe zu geben, daß er auch, wie Gerard Dow, mahle.

*) S. Künste.
**) S. Natur.

Holzschnitte.

(Zeichnende Künste.)

So nennt man die Abdrüke von den in Holz geschnittenen Zeichnungen, ***) so wie man die, welche von gestochenen Kupferplatten abgedrukt sind, Kupferstiche nennt. Von dem besondern Zweig der zeichnenden Künste, dem man die Holzschnitte zu danken hat, haben wir bereits in dem angezogenen Artikel gesprochen, wo auch beyläufig das, was von dem Gebrauch und den vorzüglichen Vortheilen der Holzschnitte zu merken ist, angeführt worden.

Homer.

*) S. Fleiß.
**) Hagedorns Betracht. S. 419.
***) S. Formschneider.

Digitized by Google

Homer.

Der älteste griechische Dichter, dessen Gesänge auf uns gekommen sind. Er wird deßwegen von vielen Alten und Neuen für den Vater der Dichtkunst gehalten. Dieses ist aber nicht so zu verstehen, daß er der erste Dichter gewesen. Man kann aus der öftern Erwähnung, welche er selbst von Sängern thut, schließen, daß die Dichter schon vor seiner Zeit unter den Griechen sehr häufig gewesen sind; und auch weit ältere Völker, als die Griechen, haben ihre Dichter gehabt.

Das gelehrte Griechenland hatte eine uneingeschränkte Hochachtung für ihn, und nannte ihn vorzüglich den Dichter, als ob er der einzige gewesen, der diesen Namen in der vollkommensten Bedeutung verdiente. Der griechische Mahler Galaton hat, nach Aelians Bericht, ihn so abgemahlt, daß aus seinem Mund eine Quelle floß, aus welcher alle Dichter geschöpft haben, um anzuzeigen, daß er der wahre castalische Brunnen sey,

— a quo ceu fonte perenni
Vatum pieriis ora rigantur aquis. *)

Selbst Aristoteles und Plato scheinen ihn für den einzigen Originaldichter zu halten, nach welchem alle andere sich gebildet haben. Seine Gesänge wurden von der Zeit an, da der Dichter selbst sie absang, bis auf den Untergang der Wissenschaften und Künste, für das Buch aller Bücher, für die Quelle der Künste, der Sittenlehre und der Politik gehalten. Die Jugend mußte sie studiren und Erwachsene brauchten sie als ein allgemeines Lehrbuch. Selbst zu der Zeit, da die Wissenschaften in Griechenland im höchsten Flor stunden, sah man eine eigene Classe von Menschen, die keinen andern Beruf hatten, als die Gesänge dieses Dichters so wol öffentlich, als in den Häusern, nach der Kunst abzusingen.

Man muß den höchsten Begriff von diesem Dichter nothwendig bekommen, wenn man bedenkt, daß die größten Männer in verschiedenen Arten ihn für ihren vornehmsten Lehrmeister gehalten; daß Lycurgus ihn als einen Gesetzgeber, Aeschynes und Demosthenes als den größten Redner, Alexander der Große als den vornehmsten Lehrer des Kriegswesens, Pindar, Moschus und Virgilius als den vornehmsten Dichter verehrt haben. †) Ein Dichter, den die ersten Köpfe der ersten Nation in der Welt so sehr verehrt haben, verdient allen Menschen von Vernunft und Geschmak bekannt zu seyn.

Von seinen persönlichen Umständen weiß man wenig zuverläßiges. Nach der gemeinesten Meinung fällt seine Lebenszeit ohngefehr 1000 Jahre vor den Anfang der christlichen Zeitrechnung, hundert und fünfzig, bis zwey hundert Jahre später, als der trojanische Krieg, den er besungen hat. Aller Wahrscheinlichkeit nach ist er ein Jonier aus Kleinasien, und vermuthlich nicht von ganz geringer Herkunft gewesen; denn seine Gesänge kündigen einen Mann an, der alle Wissenschaft, alle Kenntniß der Länder, der Künste und der Weltgeschäffte, gehabt, die zu seiner Zeit möglich gewesen. Es ist auch wahrscheinlich, daß er bey Verfertigung seiner Gesänge etwas größeres zur Absicht gehabt habe, als seinem dichterischen Genie nachzugeben. Wenn man bedenkt, daß Homer zu einer Zeit gelebt hat, da die Griechen nur kurz vorher angefangen verschiedene Colonien

*) Ovid. Amor. III. 9.

†) Est enim sane mirabile Homerum Legum ac reipubl. interpretem Lycurgo, oratorem Aeschini et Demostheni, bellatorem Alexandro, poetam Virgilio, Pindaro, Moscho probatum esse. *Clodius super Quint. Iudicio de homero.*

nien in ein Land zu schiken, in welchem sie vor nicht langer Zeit den hartnäkigsten und berühmtesten Krieg geführt haben; so entsteht die Vermuthung, daß etwas von dem Nationalintresse der asiatischen Griechen die Hauptabsicht dieser Gesänge gewesen sey.

Wie dem aber sey, so ist bey itziger Beurtheilung derselben allemal genau darauf zu sehen, daß sie uns ganz fremde sind, und uns unmittelbar nicht weiter angehen, als in so fern sie uns das Genie eines der größten Dichter zeigen, auch die Gemüthsart und die Sitten vieler Völker, und der berühmtesten Helden des Alterthums, auf das natürlichste schildern. Wir müssen davon auf die Art urtheilen, nach welcher ein Heerführer unsrer Zeiten von den Kriegsverrichtungen Alexanders urtheilt, wobey er nicht die itzigen Waffen, nicht die gegenwärtige Politik, sondern die damalige Lage der Sachen in Betrachtung ziehet. So wie es einem erfahrnen Kriegsmann nicht schwer fallen würde, zu bestimmen, wie Alexander nach der itzigen Verfassung würde gehandelt haben, so kann auch ein guter Kunstrichter sehen, wie eine Epopöe seyn würde, die itzt in dem Geist des Homers verfaßt ware.

Man wundert sich nicht ohne Grund, wie es neuern Kunstrichtern hat einfallen können, es dem Homer zur Last zu legen, daß er seine Götter und Menschen anders handeln und reden läßt, als unsre Begriffe es zu erfodern scheinen, und daß ihm Sachen wichtig geschienen, die wir für unwichtig halten. Dies ist eben so viel, als dem Alexander vorwerfen, daß er lieber Mauerbrecher als Canonen, lieber Pfeile, als Flinten gebraucht habe. Homer schildert den Menschen, wie er zu seiner Zeit gewesen, mit dem Charakter, mit dem Aberglauben, mit der Einfalt der Sitten, mit den Gebräuchen und mit der Sprache, die er damals gehabt hat. Er ist der Natur völlig treu geblieben, und hat gar nicht nach einem Ideal gearbeitet. Denn man sieht wol, daß es ihm höchst leichte gewesen wäre, die Personen besser oder schimmer zu machen, wenn er gewollt hätte. Er hatte nicht nöthig an das Ideal zu denken, da die Natur selbst zu seiner Absicht hinreichend war.

Wer diesen Dichter in seinem wahren Lichte sieht, wird ohne Zweifel dem Urtheil des **Strabo** beystimmen, der ihn nicht blos wegen des poetischen Genies, sondern auch wegen seiner Einsicht in Sachen des Lebens, und der Politik allen andern Dichtern vorzieht. †) Wir wollen seinen poetischen Charakter mit den Worten des Gravina abbilden, „Homer ist ein so viel mächtigerer und weiserer Zauberer, da er seine Sprache, nicht so wol zur Reizung des Gehörs, als zum Ausdruk der Einbildungskraft und zur Bezeichnung der Sachen angewendet und seinen ganzen Fleis darauf gerichtet hat, jede Sache natürlich auszudrüken. Bald scheinet er die Sachen nur flüchtig zu berühren, bald sie aus dem Gesichte zu verlieren; aber dann kommt er wieder durch einen andern Weg ihr zu Hülfe. Am rechten Orte und zur rechten Zeit mischt er in die Reden, welche er anführt, gemeine Ausdrüke und Redensarten: als ein andrer Proteus nimmt er alle Gestalten und Naturen an. Bald fliegt er, bald schleicht er am Boden; bald donnert er, bald lispelt er sanft; allezeit wird die Einbildungskraft dergestalt von seinen Versen gerührt, daß er sich unsrer Kräfte bemächtiget, und durch seine Worte,

†) Ὁς ἐ μενον ἐν τῃ κατα την ποιησιν ἀρετῃ παντας ὑπερβεβληται — ἀλλα χεδοντι και τῃ κατα τον βιον ἐμπειρια τον πολιτικον. Strabo L. I.

Worte, der Kraft der Natur nacheifert.†) Nicht ohne Bewunderung sieht man die unendliche Mannigfaltigkeit der Dinge, die er beschreibet; von den lieblichsten und gemeinsten Gegenständen in der Natur und den Sitten, bis auf die furchterlichsten und erhabensten: fürnehmlich wenn man dabey bedenkt, wie er jedes nach der eigentlichsten Art schildert. Eben dieses fühlt man bey den Reden und Handlungen, die er seinen Personen beylegt. Kein unnützes, kein überflüßiges Wort, keines, das nicht geradezu den Zwek trifft, keine, auch nicht die geringste Handlung, die nicht den bestimmtesten Charakter anzeiget. Was jeder spricht oder thut, geschieht so, wie es sich für ihn schiket. Sein Ausdruk und sein Vers sind so, daß die Natur selbst sie auf den Lippen des Dichters zur besten Bezeichnung der Sachen gebildet zu haben scheint.

Den Namen eines Vaters der Dichter verdienet er fürnehmlich dadurch, daß kaum eine Art des poetischen Schwunges, oder der Herablassung zu der natürlichen Vorstellung der Sachen; keine Wendung der Gedanken; kein Theil der poetischen Kunst ist, davon er nicht Muster gegeben. Der epische Dichter, der dramatische, der lyrische, und der Redner, können ihr Genie an dem seinigen schärfen. Dieses große poetische Genie wird überall von Verstand und Weisheit geleitet, um auf das Zuversichtlichste auf seinem Wege fortzuschreiten. Er zeiget dem Verstand nichts unerhebliches, nichts unüberlegtes; der Einbildungskraft nichts kleines, nichts gekünsteltes, nichts subtiles; dem Gemüthe nichts unnatürliches, nichts übertriebenes, nichts unbestimmtes. Darum nennt ihn Horaz mit Recht den Mann,

— Qui nil molitur inepte.

So hat das Alterthum fast ohne Ausnahme von dem Vater der Dichter geurtheilt. In den neuern Zeiten hat man unzählige Dinge an ihm auszusetzen gefunden. Man hat ihn beschuldiget, daß er ungesittet, unphilosophisch und unmoralisch sey. Man scheinet aber bey diesen Vorwürfen vorauszusetzen, daß Homer die Absicht gehabt habe, nach den abstrakten und gereinigten Begriffen der Philosophie und Moral seine Zeitgenossen zu lehren und zu bilden. Man erwartet einen Philosophen, der die Naturkunde, die Sternkunde, die Theologie, nach den Begriffen der heutigen Zeiten erkennt, der die moralische Vollkommenheit des Menschen nach dem höchsten Ideal gebildet habe. Ist es seine Absicht gewesen, einen idealischen Menschen zu schildern, so hat er sie schlecht erfüllt. Hat er sich aber vorgesetzt die Griechen, als die größten Helden zu schildern, den verschiedenen Stämmen derselben den Stolz einer edlen Herkunft einzuflößen, ihren Nationalcharakter durch Erzählung der wichtigsten Thaten ihrer Vorfahren, fester zu bilden; hat er dieses nach den Begebenheiten, deren Andenken noch nicht veraltert war, und nach den damaligen Sitten gethan, so ist sehr zu zweifeln, daß jemand zeigen werde, wie er es besser hätte thun können.

Man erkennt an diesem Dichter noch deutliche Spuhren von dem Charakter eines Barden.*) Er hat nichts von dem vorsichtigen Wesen eines gelernten Künstlers. Er singt nicht, weil er ein Liebhaber der Dichtkunst ist, sondern weil er einen öffentlichen Beruf dazu hat, Thaten, die noch in frischem Andenken waren, in dem Gedächtniß der Nation zu erhalten.

†) Gravina L. I. c. IV. Man sehe auch die meisterhafte Schilderung dieses Dichters in Shaftesburys Advice to an Author. P. I. Sect. 3. auf der 196 u. 197. Seite.

*) S. Dichtkunst auf der 339 Seite.

Digitized by Google

halten. Daß schon ältere Werke der Dichtkunst vor ihm vorhanden gewesen, nach denen er sein Model genommen, kann man nirgend merken; so sehr fließt bey ihm der volle Strohm aus seiner eigenen Quelle, ohne Spuhr einer künstlichen Veranstaltung.

Horaz.

Man würde sich einen zu niedrigen Begriff von einem der größten Dichter des Alterthums machen, wenn man sich einbildete, daß Horaz aus bloßer Liebhaberey ein Dichter geworden, daß er, wie es etwa in unsern Zeiten zu geschehen pflegt, seine Jugend und sein reiferes Alter angewendet habe, poetische Gedanken und Bilder aufzusuchen, und Sylben abzuzählen, um bey verschiedenen Gelegenheiten seinen Mitbürgern etwas zu lesen zu geben, das ihnen gefiele, und ihm den Ruhm eines witzigen Kopfs erwürbe. Der Graf Shaftesbury hat richtig angemerkt, daß die alten und neuen Kunstrichter, die diesen Dichter mit ihren Anmerkungen erläutert haben, uns den großen Mann in ihm gar nicht gezeiget haben, der er würklich gewesen ist. Wenn man nur das, was er selbst hier und da in seinen Gedichten von seinen persönlichen Umständen und von seinem Charakter einfließen läßt, zusammen nimmt, so zeiget er sich in einem sehr vortheilhaften Lichte.

Er war der Sohn eines freygelassenen, vermuthlich griechischen, Mannes von Vermögen und rechtschaffenem Wesen, der ihm eine gute Erziehung gegeben. Er drükt sich darüber an verschiedenen Orten sehr deutlich aus; er schreibet es seinem Vater zu, daß er ein redlicher und beliebter Mann geworden:

— purus et insons
— si et vivo carus amicis:
Causa fuit pater his. *)

*) Sat. I. 6.

Seinen Lehren danket er es, daß er sich nicht von dem Strohm der Laster hat hinreißen lassen.

— Insuevit pater optimus hoc me,
Ut fugerem, exemplis vitiorum quaeque notando. *)

Er hatte verschiedene Lehrer und Aufseher; aber dieser rechtschaffene Vater verließ sich nicht auf sie, er war selbst der beste Aufseher:

Ipse mihi custos incorruptissimus omnes
Circum doctores aderat. **)

Nachdem er in Rom eine so gute Erziehung genossen, und, nach der damaligen Art, auch in den schönen Wissenschaften unterrichtet worden, reiste er nach Athen, wo er in der Schule der Academiker das Studium der Philosophie trieb. Indem er sich da aufhielt, brach der bürgerliche Krieg aus, durch den Brutus die römische Republik zu retten suchte. Horaz nahm die Parthey der Freyheit, aus patriotischen Gesinnungen und aus Hochachtung und Freundschaft gegen den Brutus, dem er in Griechenland bekannt worden. Dieser einzige Umstand, daß er vor dem Umsturz der Republik, mit den Häuptern des Staates bekannt gewesen, und von so großen Männern zur Vertheidigung der Freyheit mit gebraucht worden, (denn es wurde ihm eine Legion anvertraut) muß uns einen vortheilhaften Begriff von ihm geben. Er hatte Ursach auch nachher sich dessen zu rühmen. Die Art, wie er davon spricht,

Me primis urbis, *belli* placuisse *domi*que ***)
— Cum magnis vixisse invita fatebitur usque
Invidia. †)

*) Sermon I. 4.
**) Ib.
***) Ep. I. 20.
†) Sat. II. 1.

zeiget deutlich, daß er mit den größten Männern der sterbenden Republik, so wol vor, als in dem Krieg selbst, in vertrautem Umgange gelebt habe. Darum wurde er auch, als eines der Häupter der Freyheit, nach der Schlacht bey Philippi in die Acht erkläret, und verlohr seine Güter. Dieses zwang ihn zu einem ruhigen Leben, und weil er nun nichts mehr für die Freyheit thun konnte, warf er sich in die Aermе der Musen, so wie vor ihm Cicero in ähnlichen Umständen, sich ganz dem Studio der Philosophie ergeben hatte. Alle diese Umstände erzählt er selbst, mit der ihm ganz eigenen Kürze:

Romae nutriri mihi contigit, atque doceri
Iratus Grajis quantum nocuisset Achilles.
Adjecere bonae paulo plus artis Athenae;
Scilicet ut possem curvo dignoscere rectum,
Atque inter sylvas Academi quaerere verum.
Dura sed emovere loco me tempora grato;
Civilisque rudem belli tulit aestus in arma,
Caesaris Augusti non responsura lacertis.
Unde simul primum me dimisere Philippi
Decisis humilem pennis, inopemque paterni
Et laris et fundi, paupertas impulit audax.
Ut versus facerem. *)

Er äußert hier im Vorbeygang seine Gedanken über den bürgerlichen Krieg, auf eine Weise, die uns nicht erlaubet, es ihm übel zu nehmen, daß er sich mit dem Cäsar ausgesöhnt hat. Er gesteht ihm hier nur eine überwiegende Macht zu, die er stillschweigend der gerechten Sache der andern Parthey entgegen sezt. Man kann den beherztesten Mann nicht tadeln, daß er der entschiedenen Uebermacht nachgiebt, wenn er nur den Mächtigern nicht zugleich für den rechtmäßigen Herrn hält.

*) Epist. II. 2.

Man würde sich sehr irren, wenn man aus den letzten Worten dieser Stelle schließen wollte, daß ihn der Hunger gezwungen habe ein Dichter zu werden, um sein Leben mit dem Gewinnst von seinen Gedichten zu erhalten. Er will blos sagen, daß die Beraubung seiner Güter und die Verbannung alle Würksamkeit für Geschäffte bey ihm unmöglich gemacht und ihn gezwungen haben, einem andern Hange zu folgen.

Seine ersten Versuche in der Dichtkunst waren die Satyren, wozu er durch das Beyspiel des Lucilius aufgemuntert worden. Es war sehr natürlich, daß ein so groß denkender Mann seinen Unwillen gegen die Thorheit und das Laster ausließ. Dieser Unwillen war seine Muse, nicht der Kützel, als ein Poet sich einen Namen zu machen. Darum machte er anfänglich gar keinen Anspruch auf den Namen eines Dichters:

— Ego me illorum, dederim quibus esse poetas,
Excerpam numero. *)

Darum gab er sich auch keine Mühe als Dichter gelobt zu werden. Damals hatten die schönen Geister, wie noch itzt, ihre eigene Methoden, sich Beyfall zu erwerben und sich rühmen zu lassen. Aber diese Schliche stunden ihm nicht an.

Non ego nobilium scriptorum auditor et ultor
Grammaticas ambire tribus et pulpita dignor. **)

Er schrieb, weil es ihm nicht möglich war über die Thorheiten und Laster zu schweigen.

— Seu

*) Serm. I. 4.
**) Epist. I. 19.

— Seu me tranquilla senectus
Expectat, seu mors atris circumvolat alis;
Dives, inops, Romae, seu fors ita jusserit, exul
Quisquis erit vitae, scribam, color. *)

Noch währenden Unruhen des bürgerlichen Krieges erlangte er die Freyheit wieder nach Rom zu kommen, kaufte sich in eine bürgerliche Decurie ein, und seine Freunde **Virgilius** und **Varius** machten ihn mit dem Mäcenas bekannt. Anfangs that er sehr schüchtern, und erst neun Monate nach der ersten Bekanntschaft mit diesem Liebling des Augusts, wurde der Dichter unter die Zahl seiner Vertrauten aufgenommen. **) Dadurch wurde er auch bald dem Augustus selbst bekannt, der ihn sehr hoch schätzte.

Man kann aus hundert Stellen seiner Gedichte schließen, daß in dem Umgange, den **Horaz** mit dem Mäcenas und dem Augustus gehabt, die Unterredungen meistentheils die damals schon ungemein große Verdorbenheit der Sitten und die Thorheiten der Römer betroffen haben, und daß dieses zu mancher Satyre und Ode des Dichters Gelegenheit gegeben. Unter dem Schutz des Regenten konnte er sehr dreiste schreiben; darum wurde er sehr beißend und übertrat auch wol darin die Schranken der bürgerlichen Gesetze, deßwegen er sich sehr viel Feinde machte. Weil er aber vor Verfolgung sicher war, so erwekte dieses bey ihm mehr Unwillen, als Furcht. Von Zeit zu Zeit that er heftige Ausfälle gegen die herrschenden Thorheiten und Laster der Römer, und griff so wol einzele Personen, als das ganze Publicum an.

Seine Lebensart war so, wie sie sich für einen Philosophen schiket; er war ohne Ehrgeiz und vergnügt daß ihm sein Stand erlaubte für sich, von öffentlichen Geschäfften und vom Hofe entfernt zu leben. Als ein wahrer Philosoph fühlte er das Vergnügen und die großen Vortheile des Privatlebens

Nollem onus — — portare molestum.
Nam mihi continuo major quaerenda foret res,
Atque salutandi plures; ducendus et unus
Et comes alter, uti ne solus rusve peregre —
Ve exirem; plures calones atque caballi
Pascendi; ducenda petorrita. *)

Er empfand es, daß er in diesem Stük viel Vortheile über die Großen hatte.

— Commodius quam tu praeclare senator
Millibus atque aliis vivo; Quantumque libido est
Incedo solus; percontor quanti olus et far.

Mit einer solchen Sinnesart konnte er freylich auf die Römer, wie von einer Höhe herunter sehen, und ihnen ihre Thorheiten mit so viel Nachdruk vorwerfen.

Ein Mann von dieser Art war dem Augustus nicht nur zum Umgang und zu philosophischen Ergötzlichkeiten wichtig, sondern er sah auch, daß er ihm zur Ausbreitung seines Ruhmes und zur Unterstützung seiner Politik große Dienste leisten konnte. Es geschah auf ausdrükliches Verlangen des Regenten, daß **Horaz** seine und der Seinigen Siege besang. Viele der schönsten Oden sind aller Wahrscheinlichkeit nach auf dessen Angeben gemacht worden, um den Römern die Ruhe unter seiner Regierung, bisweilen auch, um seine Veranstaltungen und Gesetze, beliebt zu machen.

*) Serm. II. 1.
**) Serm. I. 6.

*) Serm. I. 6.

Im Alter scheinet der Dichter sich von dem Hofe etwas entfernt zu haben, um für sich zu leben. Er hielt sich damals meistens auf seinem sabinischen Landgut, oder in seinem tiburtinischen Lusthaus auf, lebte als ein Philosoph und kam viel seltener an den Hof, als man ihn da zu sehen wünschte.

Alles dieses breitet ein ziemlich helles Licht über den sittlichen Charakter dieses Mannes aus. Er hatte Genie genug in der Dunkelheit eines niedrigen Standes sich die Einsichten zu erwerben, und sich zu einer Sinnesart zu bilden, die ihn den ersten Männern der Republik wichtig machten. Hätten die Vertheidiger der Freyheit gesiegt, so würde er ohne Zweifel ein ansehnlicher Mann, und eine Stütze des Staates geworden seyn. Nach dem die Bemühungen für die Erhaltung der Freyheit nicht nur völlig vergeblich worden, sondern so gar dem Staat schädlich würden gewesen seyn; verlohr er die Lust zu Geschäfften, und unterwarf sich dem Schicksal. Er wurde von der herrschenden Parthey gesucht, und verbarg sich nicht vor ihr, wurde aber auch nicht ihr Schmeichler. Da er selbst für den Staat nichts mehr thun konnte, wurde er erst ein bloßer Zuschauer. Seine scharfe Beurtheilungskraft und sein richtiges Gefühl zeigten ihm den verdorbenen Charakter seiner Mitbürger in einem lebhaften Lichte. Da die patriotische Tugend nichts mehr helfen konnte, suchte er die Privattugend zu unterstützen. Es erregte seine Galle, daß die Römer, nachdem sie die politische Freyheit unwiederbringlich verlohren hatten, sich noch selbst in die sittliche Sclaverey der Leidenschaften stürzten. Er sah ein, daß auch unter der neuen Regierungsform ein Mittel übrig war den Staat groß und die Bürger glüklich zu sehen, wenn sie nur selbst es seyn wollten. Ein großer Theil seiner Gedichte zielt dahin ab, sie davon zu überzeugen, und sie von dem völligen Verderben zu retten; sein eigenes Leben gab ihnen das Beyspiel dessen, was er von ihnen foderte. Diese große Art zu denken, mit einem sehr lebhaften poetischen Genie verbunden, machten ihn zu einem Dichter, der auf den wahren Zwek der Kunst arbeitete. Diesen moralischen Schwung kann man, wie ein scharfsinniger Engländer sehr richtig angemerkt hat, in allen Werken dieses Dichters gewahr werden, und der Verfasser der Episteln blikt selbst in den Oden hervor. Horaz ist, sagt dieser Kunstrichter, *) vom ganzen Alterthum der populareste Schriftsteller, weil er an solchen Bildern reich ist, die aus dem gemeinen Leben hergenommen sind, und an solchen Anmerkungen, die die menschlichen Herzen und Geschäffte recht genau treffen. Man kann hinzuthun, und weil er fast überall den Zwek gehabt hat, nicht als ein witziger Kopf durch schöne Sachen seine Leser zu belustigen, sondern als ein das Publicum übersehender Philosoph, ihnen nüzliche Sachen zu sagen.

Freylich war er auch ein witziger Kopf, der manches geschrieben, um mit seinen Freunden zu lachen. Man muß ihn aber nicht aus seinen, zum Zeitvertreib und zum Spaß geschriebenen, kleinen Liederchen, sondern aus seinen größern und ernsthaften Gedichten beurtheilen. Da sieht man überall einen Mann, der von dem, was er andern belieben will, innig durchdrungen ist, der deßwegen jeden Gedanken mit der größten Lebhaftigkeit und Stärke sagt. Man fühlet überall mehr ein warmes, stark empfindendes Herz, und eine herrschende Vernunft, als eine reiche und lachende Phantasie. Darum wird er durch alle Zeiten der Lieblingsdichter

*) Der Verfasser des Versuchs über Popens Genie und Schriften.

ter ernsthafter und philosophischer Männer bleiben.

Horizont.

(Mahlerey.)

In der Natur ist der Horizont die äußerste Linie, die eine ganz flache Gegend des Erdbodens von der Luft oder dem Himmel abschneidet; oder das äußerste Ende des ohne Hügel oder Erhöhungen vor uns liegenden Erdbodens, hinter welchem wir nur Luft, oder in die Höhe steigende Gegenstände sehen. Eben diese Bedeutung hat das Wort auch in gemahlten Landschaften und andern Gemählden; nur mit dem Unterschied, daß man sich im Gemählde auch da einen Horizont vorstellen muß, wo die Aussicht in die Ferne durch etwas vor uns stehendes gehemmt wird. Nämlich, wenn wir z. B. in der Thür eines Zimmers stehen, und gerade vor uns auf die, dem Eingange gegen überstehende, Wand sehen, so würde eine an dieser Wand in der Höhe unsers Auges, waagerecht längst der Wand gezogene Linie den Horizont bezeichnen. Der Mahler muß in jedem Gemählde sich einen bestimmten Horizont vorstellen. Denn es muß immer in dem Gemählde, oder in der Fläche, von welcher es einen Theil bedekt, irgend ein Punkt seyn, der dem Auge dessen, der das Gemählde so ansieht, wie der Mahler den natürlichen Gegenstand, da er ihn gemahlt, angesehen hat, gegenüber liegt, und die durch diesen Punkt waagerecht gezogene, Linie macht die Horizontallinie aus. *)

Alles was im Gemählde über dieser Linie liegt, wird von dem Auge von unten herauf, was aber unter ihr liegt, von oben herunter gesehen. Daher hat die Bestimmung des Horizonts einen Einfluß auf die Zeichnung eines jeden in dem Gemählde vorkommenden Gegenstandes, und kein Gemählde, wenn es auch nur eine einzele Figur vorstellt, kann völlig richtig gezeichnet werden, wenn der Mahler nicht immer genaue Rüksicht auf den Horizont desselben hat. Wir werden in dem Artikel Perspektiv das Wichtigste, was in der Zeichnung von dem Horizont abhängt, anzeigen.

Weil jeder Gegenstand so gemahlt wird, wie wir ihn aus einem einzigen Gesichtspunkt sehen, der Gesichtspunkt aber den Horizont bestimmt, *) so muß jedes Gemählde nur einen einzigen Horizont haben. Wenn man uns z. B. eine Landschaft mahlt, so muß sie so gezeichnet werden, wie wir sie von einer einzigen Stelle sehen. Es würde ein seltsames Gemisch herauskommen, wenn ein Theil so gezeichnet würde, wie wir ihn von einem Thurm herunter sehen, ein andrer, so wie er sich zeiget, wenn wir an der Erde stehen. Darum muß der Mahler in der Zeichnung vor allen Dingen seinen Horizont feststezen, ihn bey Zeichnung jedes Gegenstandes vor Augen haben, **) und gewissen daher entstehenden Regeln folgen, damit alles richtig gezeichnet werde. Man sieht bisweilen historische Gemählde von berühmten Meistern, wo die Gruppen der Figuren einen andern Horizont haben, als die Scene, oder die Landschaft, auf der sie stehen. In diesen Fehler wird jeder Mahler fallen, der die Regeln der Perspektiv nicht weiß, oder nicht darnach arbeitet. Besonders aber wird er in der Landschaft angetroffen, deren Theile aus verschiedenen Zeichnungen und so genannten Studien zusammengetragen sind.

Will man die Richtigkeit einer Zeichnung beurtheilen, so muß man ebenfalls sich zuerst bemühen, den

*) S. Gesichtspunkt.

*) S. Gesichtspunkt.

**) S. Perspektiv.

Horizont desselben zu finden. Man entdekt ihn sehr leicht, wenn nur irgendwo im Gemählde zwey Linien auf der Grundfläche, oder auf einer ihr parallelen Fläche vorkommen, von denen wir wissen, daß sie in der Natur parallel seyn müssen. Denn diese beyden Linien dürfen wir nur in Gedanken gegen den hintern Grund des Gemähldes verlängern; sie müssen in einem Punkt zusammen treffen, und dieser Punkt ist allemal in der Horizontallinie. *) Wenn diese Horizontallinie hoch über der Grundlinie des Gemähldes liegt, so hat es einen **hohen Horizont**, liegen sie aber nicht hoch über diese Grundlinie, so hat es einen **niedrigen Horizont**. Ein Gemählde fällt am vortheilhaftesten in die Augen, wenn wir es so ansehen können, daß der Horizont desselben gerade die Höhe hat, auf dem das Auge steht. Die Wahl eines hohen oder niedrigen Horizonts hat nach der Beschaffenheit des Gegenstandes einen wichtigen Einfluß auf seine Schönheit und gute Würkung, wie schon anderswo mit mehrerm angemerkt worden ist.**)

Hymne.

(Dichtkunst.)

Die Griechen nannten die Lobgesänge auf die Götter, welche gemeiniglich bey feyerlichen Opfern abgesungen, und durch den Ton der Flöten, oder der Leyer unterstützt wurden, Hymnos, und man ist schon gewohnt, dieses Wort auch im Deutschen zu brauchen. Die Hymne macht eine besondere Gattung der Ode. Der darin herrschende Affekt ist Andacht, und anbethende Bewunderung; der Inhalt eine in diesem Affekt vorgetragene Beschreibung der Eigenschaften und Werke des göttlichen Wesens; der Ton feyerlich und enthusiastisch. Die Hymnen der Griechen scheinen meistentheils die heroische Versart gehabt zu haben, welche sich vorzüglich zu dem feyerlich erzählenden Ton, in dem sie abgefaßt sind, schiket. So wol die, welche dem Homer zugeschrieben werden, als die von Callimachus, sind von dieser Art; doch hatten sie vermuthlich auch solche, die in lyrischen Strophen gesetzt waren, †) von welcher Art das Carmen seculare des Horaz ist. Die prächtigsten und erhabensten Hymnen sind die, welche wir in der Sammlung der Psalmen Davids antreffen. Unter unsern heutigen gottesdienstlichen Gesängen, oder geistlichen Liedern, kommen auch einige vor, die man zu den Hymnen rechnen kann. Woher es aber kommt, daß wir bey den hohen Begriffen von den Gegenständen unsrer Anbetung, in den Kirchengesängen so gar wenig Hymnen haben, die dem gegenwärtigen Zustand der Erkenntniß, des Geschmaks und der Dichtkunst angemessen sind, verdiente eine ernstliche Ueberlegung. Sollte die Hymne, die den höchsten Gegenstand unsrer Verehrung besingt, auch das schwerste Werk der Dichtkunst seyn? Unsre Vorstellungskraft kann mit keinem höhern, mit keinem einnehmendern Gegenstand angefüllt seyn, als dem, den die Hymne besingt; das Herz kann von keinen erquikendern Rührungen getroffen werden, als denen, die durch gottesdienstliche Gegenstände erwekt werden; die Seele kann keinen höhern Schwung bekommen, als der ist, den die Hymne ihr geben könnte. Aber es ist höchst schwer von einem so hohen Gegenstand mit Einfalt, und zugleich mit der höchsten Würde zu sprechen; das Höchste, dessen unsre Vorstellungskraft

*) S. Perspektiv.

**) Im Artikel Gesichtspunkt.

†) In ipsis quoque hymnis Deorum per strophem et antistrophem metra canoris versibus adhibebantur, Macrob. in som. Scip. L. II. c. 3.

lungskraft und unsre Empfindung fähig ist, popular auszudrüken. Dieses aber wird zu den Hymnen erfodert. Vielleicht denkt auch der große Haufe der Diener der Religion zu niedrig über die Gegenstände unsrer gottesdienstlichen Verehrung, als daß er eine Verbesserung der festlichen Lieder suchen sollte. So viel ist gewiß und in die Augen fallend, daß die wahre Feyerlichkeit und Andacht bey unsern meisten heiligen Festen fehlet. Es ist zu viel kleines und bisweilen gar niedriges da, wo alles groß und feyerlich seyn sollte. Würden bey feyerlichen Gelegenheiten gottesdienstliche Versammlungen mit der gehörigen Würde veranstaltet, dabey nur Hymnen von wahrer Kirchenmusik begleitet, abgesungen würden; so müßten sie nothwendig die rührendsten und erwünschtesten Feyerlichkeiten seyn, die Menschen von edlen Empfindungen suchen könnten.

Hyperbel.

(Redende Künste)

Eine rethorische Figur, die man die Vergrößerung nennen könnte, weil sie das, was man ausdrüken will, über die eigentliche Wahrheit vergrößert.

Der Gebrauch der Hyperbel ist jedem Affekt natürlich. Die Furcht vergrößert das Uebel, wie die Freude das Gute, und die Liebe macht eine mäßige Schönheit zu himmlischem Reiz. Die hyperbolische Sprache, oder die, da solche Vergrößerungen häufig vorkommen, dienet zur natürlichen Bezeichnung der Affekte und der lebhaften Charaktere. Also ist in Reden und Gedichten, die voll Affekt sind, die Hyperbel ganz natürlich, und thut, wenn sie in wichtigen Materien gebraucht wird, große Würkung auf das Gemüthe. Wer kann ohne Schauder folgende Hyperbel lesen?

Quis non latino sanguine pinguior
Campus sepulchris impia proelia
Testatur, auditumque Medis
Hesperiae sonitum ruinae? *)

Es ist kaum eine dem Affekt unterworfene Art der Rede oder des Gedichts, darin die Hyperbel nicht statt habe. Sie reizt die Aufmerksamkeit, durch das Neue, Große und Ungewöhnliche; sie setzt in Affekt, weil sie aus dem Affekt entsteht. Sie kann aber auch zu Verstärkung des Lächerlichen dienen, weil sie lächerlich wird, wenn sie bey geringen Gegenständen gebraucht wird.

Aber die Menge der Hyperbeln, die man hinter einander gebraucht, kann die Rede ganz frostig machen. Sie sind eine Würze, die mit sparsamer Hand einzustreuen ist. Eigentlich thun sie ihre Würkung nur alsdenn, wenn die Wärme der Empfindung sie gleichsam erpreßt: sie müssen aus dem Herzen und nicht aus dem Verstande kommen; so bald man etwas gesuchtes dabey merkt, werden sie widrig. Diese schlimme Eigenschaft bekommen sie, wenn sie bey unwichtigen Gegenständen gebraucht werden. Es geht aber einigen Hyperbeln, so wie einigen Metaphern. Durch den allgemeinen Gebrauch verlieren sie ihre Eigenschaft und sinken in die Ordnung des gemeinen Ausdruks herab.

*) Hor. Od. II. 1.

J

Jambus.

(Dichtkunst.)

Ist ein zweysylbiger Fuß, dessen erste Sylbe kurz, die andre lang ist, wie in den Wörtern gesagt, gethan. Verse, die aus solchen Füßen bestehen, werden jambische Verse genennt, und diesen Namen behalten sie, wenn gleich in einigen Versen etwa ein Fuß anders ist. Die deutsche Sprache besitzt einen großen Reichthum an zweysylbigen Wörtern, die reine Jamben sind; zugleich hat sie viel Wörter, die sich mit kurzen Sylben endigen, und viel die mit langen anfangen. Daher kommt es, daß die jambischen und trochäischen Versarten die gewöhnlichsten in der deutschen Dichtkunst sind.

Man sollte denken, daß ein Gedicht, in dem man fast durchgehends nichts, als Jamben höret, ungemein monotonisch seyn müßte: gleichwol haben wir lange Gedichte in dieser Versart, in denen der Ton oder Fall des Verses nicht langweilig wird. Man hat verschiedene Mittel solchen Versen das Monotonische zu benehmen. Man kann ihnen eine Verschiedenheit der Länge, oder der Anzahl von Füssen geben, wie in folgender Strophe:

So jemand spricht; ich liebe Gott,
Und haßt doch seine Brüder;
Der treibt mit Gottes Wahrheit Spott
Und reißt sie ganz darnieder.
Gott ist die Lieb' und will daß ich
Den Nächsten liebe gleich als mich.

Die vier ersten Verse sind wechselsweise, vier und dreyfüßig, und dem dreyfüßigen ist eine kurze Sylbe am Ende angehängt; auf diese vier Verse folgen wieder zwey gleiche vierfüßige. Wenn man nun bedenkt, daß der jambische Vers eine Länge von einem bis auf sechs Füße haben, und daß er entweder ganz aus Jamben bestehen, oder am Ende eine angesetzte kurze Sylbe haben könne; so begreift man leicht, daß eine große Mannigfaltigkeit von jambischen Versarten für die lyrische Dichtkunst könne erdacht werden. Für epische und dramatische Gedichte hält es schon schwerer blos jambische Verse zu brauchen ohne langweilig zu werden. Die Monotonie unsers alexandrinischen Verses hat unsre neuen Dichter vermocht zum epischen Gedicht den Hexameter zu brauchen. Für das Drama hat man einen fünffüßigen jambischen Vers versucht, dem man so wol die Fesseln des Reims, als den Abschnitt benommen hat. Dadurch nähert sich das Sylbenmaaß der ungebundenen Sprache; aber es verliert zugleich auch den abgemessenen Abfall fast gänzlich, wo der Dichter nicht außerordentliche Sorgfalt anwendet, schön periodisch zu schreiben. Ein Dichter, der sich einbildete durch den freyen fünffüßigen jambischen Vers die Arbeit des melodischen Ausdruks zu erleichtern, wird sich gewiß betrogen finden. Inzwischen ist nicht zu leugnen, daß der freye jambische Vers sich zum dramatischen Gedicht vorzüglich schike. Wir sehen, daß er fast jeden Ton annehmen, bald ernsthaft und feyerlich, bald leicht und zärtlich einhergehen kann. Darum haben auch die Alten ihre dramatischen Stüke fast durchgehends in Jamben geschrieben.

Ideal.

Digitized by Google

Ideal.
(Schöne Künste.)

Durch dieses Wort drükt man überhaupt jedes Urbild eines Gegenstandes der Kunst aus, welches die Phantasie des Künstlers, in einiger Aehnlichkeit mit Gegenständen, die in der Natur vorhanden sind, gebildet hat, und wonach er arbeitet. „Jene Bildhauer und Mahler, sagt Cicero, hatten, als sie das Bild des Jupiters, oder der Minerva, verfertigten, niemand vor sich, dessen Gestalt sie nachzeichneten; sondern ihrem Gemüthe war ein Bild von ausnehmender Schönheit eingepräget, welches sie mit unverwandten Blikken ansahen, und wonach sie arbeiteten.“†) Dergleichen Bilder, die der Künstler nur in seiner Phantasie sieht, sind das Ideal, wonach er seinen Gegenstand bildet, wenn er nicht etwa schon in der Natur einen antrifft, den er nachbilden könnte. Dieses geht nicht nur auf sichtbare Formen; auch der Dichter bildet Charaktere von Menschen und Engeln in seinem Gemüthe, und trägt sie von da in seine Gedichte herüber.

Mann kann überhaupt von jedem Gegenstand der Kunst, der nicht nach einem in der Natur vorhandenen abgezeichnet worden, sondern sein Wesen und seine Gestalt von dem Genie des Künstlers bekommen hat, sagen, er sey nach einem Ideal gemacht. Jeder Mensch von irgend einigem Genie, der nicht als ein blos leidendes Wesen, als ein todter Spiegel, nur die Formen der Dinge, die er durch die Sinnen empfangen hat, unverändert behält, bildet sich Wesen und Formen nach der Analogie derer, die er in der Natur findet. Aber nur Menschen von großem Genie sind vermögend ideale Formen zu bilden, die an Fürtrefflichkeit die in der Natur vorhandenen übertreffen. Diese sind das hohe Ideal, wodurch die Werke großer Künstler eine höhere Kraft bekommen, als die ist, die in natürlichen Gegenständen des Geschmaks und Gefühls lieget. Dieses ist das Ideal, dessen Ausdruk der Künstler vorzüglich muß zu erreichen suchen, wenn er seinem Beruf völlig Genüge leisten soll. Zwar hat er schon Verdienste, wenn er zu jedem Werk, das, was sich zum Zwek schiket, in der Natur ausfindig macht und richtig abbildet; aber das höchste Verdienst erreicht er nur vermittelst der Schöpfungskraft, wodurch er das höhere Ideal hervorbringt.

Daß das menschliche Genie diese Kraft habe, kann nicht in Zweifel gezogen werden: der Apollo im Belvedere ist gewiß so wenig nach der Natur gemacht, als Miltons Engel oder Teufel. Die Möglichkeit der Erhöhung der Gegenstände, erhellet nicht nur daraus, das die Natur, wie ein großer Kenner anmerkt, in ihren Hervorbringungen vielen Zufällen unterworfen ist, da die Kunst frey würkt; *) sie entsteht fürnehmlich daher, daß die Natur bey keinem Geschöpfe nur auf einen einzigen Zwek arbeitet, welches der Künstler meistentheils thut. Das Ideal besteht nicht immer in Verbesserung der Natur, sondern auch in Vereinigung dessen, was zum Zwek gehört, und Weglassung dessen, was ihm entgegen wäre. Die Natur hat keinen Menschen gebildet, um ihn zum sichtbaren Bild der Majestät zu machen: aber diesen einzigen Zwek hatte Phidias,

†) Illi artifices vel in simulacris vel in picturis cum facerent Iovis formam, aut Minervae, non contemplabantur aliquem a quo similitudinem ducerent; sed ipsorum in mente insidebat species pulchritudinis eximiae quaedam; quam intuentes in eaque defixi; ad illius similitudinem artem et manum dirigebant. Cicero in Orat.

*) Mengs Gedanken über die Schönheit S. 12.

dias, als er seinen Jupiter bildete. Wenn wir bey einem würklich lebenden Menschen etwas von dem Charakter der Majestät antreffen, so finden wir noch viel anders bey ihm, das damit nicht übereinstimmt, weil die Natur es ihm in andern Absichten gegeben hat. Dieses andre konnte dem Phidias nicht dienen, darum hätte er nach einem Ideal arbeiten müssen, wenn er gleich das beste Original vor sich gehabt hätte. Es ist damit, wie mit andern Produkten der Natur. Da sie keine Gefäße von Gold oder Silber macht, wozu diese Metalle rein seyn müssen, so bringt sie auch kein reines Gold oder Silber hervor, sondern mit Gestein und Erde vermischt. Die Kunst, die Metalle reiniget, veredlet sie nicht; sondern scheidet nur die Theile, die zu ihrem Zwek nicht dienen, davon ab. Alsdenn sind sie nicht schlechterdings besser, sondern nur zu diesem besondern Zwek tauglicher. So ist der farnesische Herkules ein vollkommenes Bild dessen, was er seyn soll: aber ein Mensch, gerade so gebildet, würde unvollkommener seyn, als jeder andre wolgestaltete Mensch. Dieses ist der wahre Begriff, den man sich von einem Ideal machen muß.

Der Künstler, dem die Schilderung der in der Natur vorhandenen Gegenstände zu seinem Zwek hinlänglich ist, hat mit dem Ideal nichts zu thun. Wer sich vorgenommen hat einzeler Menschen ihre Tugenden oder Laster zu schildern; wer die strengen Sitten des Cato, die patriotische Tugend des Cicero, in einem Drama zeigen will, der muß sich genau an der Natur halten. Wo aber nicht Personen, sondern Tugenden, wo gute oder böse Eigenschaften selbst, zu schildern sind, da muß man das Ideal suchen. Dieses thut der Bildhauer und Mahler, der nicht die schöne Phryne, noch die schöne Helena, sondern die weibliche Schönheit, ohne Beymischung dessen, was der persönliche Charakter darin besonders bestimmt, in einem Bilde darstellen will. Ueberhaupt dienet das Ideal, um abgezogene Begriffe in ihrer höchsten Richtigkeit sinnlich zu bilden. Darum ist auch nicht jedes Geschöpf der Phantasie, nicht jedes Bild, das wie die Helena des Zeuxis, *) aus einzelen Theilen andrer zusammengesetzt ist, gleich ein Ideal zu nennen. Was diesen Namen verdienen soll, muß auf das beste den Begriff seiner Art, oder Gattung, ohne Beymischung des Einzelen ausdruken. Darum schikt es sich in den zeichnenden Künsten vornehmlich zu den Statuen **) und zu den Gemählden, die wir Bilder nennen; ***) weil es dabey nicht darum zu thun ist, wie die abgebildeten Personen ausgesehen haben, sondern zu empfinden, was für einen Charakter sie gehabt haben.

Das Ideal ist allemal das Werk des Genies und ofte die Frucht eines glüklichen Augenbliks, da die durch Begeisterung erhöhten Seelenkräfte, plözlich sich zur Bildung desselben vereinigen. So schuf Euphranor, nachdem er lange dem Begriff der höchsten Majestät nachgedacht hatte, das erhabene Bild Jupiters, in dem Augenblik, da ihm Homer ein paar Züge dazu gab, †) und so wird vielleicht einmal ein künftiger Künstler das Ideal zu einer so genannten Madre dolorosa finden, wenn er in dem rechten Zeitpunkt der Begeisterung auf folgende Stelle im Meßias kommen wird.

— Denn die Mutter des Unerschaffnen
Zeigt, wiewol der Schmerz sie verhüllt, in ihren Gebehrden
Eine Hoheit, von Engeln (weil die sie am meisten verstanden)
Selbst bewundert. ††)

Es

*) S. Cic. de Invent. L. II.
) S. Statue. *) S. Historie.
†) S. Erfindung, S. 418.
††) Meßias VII Gesang.

Es ist zu vermuthen, daß nur die besten Köpfe, nachdem sie alle Seelenkräfte lang anhaltend, auf die vollkommene Bildung einer einzigen Idee, vereiniget haben, in einem hellern Augenblike die Schöpfung des Ideals vollenden.

Man kann die Künstler in Absicht auf das Genie in drey Classen eintheilen. Die erste, oder unterste Classe enthält die, welche sich genau an die Natur halten, und die Gegenstände, die sie nöthig haben, ohne Wahl des Bessern, nehmen, wie sie sich darbiethen. In der Mahlerey gehören die meisten Holländischen, so wie auch die meisten Brabandischen, und die alten deutschen Mahler hieher. In der zweyten Classe stehen die, welche zwar sich auch an die Natur halten, aber in derselben mit Ueberlegung und Geschmak das Beste wählen; wie die Mahler der römischen und der bolonesischen Schule gethan haben. Zur dritten und höchsten Classe gehören die, denen die Natur nicht mehr Genüge leistet; die deßwegen ihr Genie anstrengen in den Gegenständen der Natur das, was zu ihrem Zwek nicht dienet, wegzulassen, das, was ihnen dienet allein herauszusuchen, und aus diesen Elementen durch die schöpferische Kraft ihres Genies eigene idealische Formen zu bilden: dieses thaten die besten Künstler des Alterthums. Mengs urtheilet, *) daß Niemand von den Neuern auf dem Weg der Vollkommenheit der alten Griechen gegangen sey. Es würde verwegen seyn, einem solchen Meister der Kunst geradezu zu widersprechen: aber daß Raphael, Hanibal Carraci und einige andre, wenigstens in einigen Arbeiten, das höchste Ideal gesucht haben, kann kaum geleugnet werden; also will Mengs vermuthlich blos sagen, daß keiner der Neuern die hohe Vollkommenheit der Griechen erreicht habe, und hierin wird ihm wol niemand widersprechen.

*) In dem angezogenen Werk S. 15.

Idiotismen.

(Redende Künste.)

Wiewol dieses Wort aus der griechischen Sprache zuerst in die Lateinische und hernach auch in die neuern critischen Sprachen übergegangen ist, so hat es seine Bedeutung ganz geändert. Die lateinischen Grammatiker, die dieses Wort von dem Wort Idiota (welches einen ganz gemeinen Menschen bedeutet) abgeleitet hatten, nannten einen mit guter Ueberlegung gewählten, niedrigen, recht einfältigen und naiven Ausdruk, einen Idiotismus. Itzt aber bedeutet es, das, was die Griechen und Römer durch das Wort Idioma ausdrükten; eine Redensart, einen Ausdruk, oder eine Wendung, die einer Sprache so eigen ist, daß es nicht möglich ist, in einer andern Sprache auf eine ähnliche Weise, dasselbe zu sagen. Doch kann man die Bedeutung des Worts auch noch auf das ausdähnen, was die Sprache einzeler Menschen charakteristisches hat; das persönlich eigenthümliche in der Sprache gewisser Dichter und Redner. *Es giebt demnach nationale und persönliche Idiotismen. Beyspiele der erstern hat man an vielen Sprüchwörtern und Metaphern, die sich schlechterdings nicht übersetzen lassen. Wenn der gemeine Mann in Deutschland sagt: von Ort zu Ende, so kann man zwar den Sinn dieses Ausdruks in jeder Sprache geben, aber nicht mit dem eigenthümlichen desselben. Wenn ein Italiäner sagt: Dall' un' all' altr' Aurora, so kann man zwar in jeder Sprache den Sinn dieser Worte angeben, aber nicht in jeder auf die Art, daß nur ein Substantivum, wie im Italiänischen gebraucht werde.

Die eigenthümlichen wahren Idiotismen sind blos grammatisch, und das

das Idiomatische liegt nicht in den Gedanken, oder in den Bildern. Denn eine Metapher, die wir nur darum nicht übersetzen können, weil wir das Bild, worauf sie sich gründet, nicht kennen, ist so wenig ein Idiotismus, als ein griechisches Wort, dessen Bedeutung wir nicht mehr wissen. Darum muß man Ausdrüke, die ihren Grund in einem Bilde, Gebrauch, oder in einer Vorstellung haben, deßwegen noch nicht für Idiotismen halten, weil sie in gewissen Sprachen so häufig vorkommen, daß man sich des Grundes, worauf sie beruhen, kaum mehr bewußt ist. Bey solchen Ausdrüken, sie seyen in der römischen, griechischen, oder in einer morgenländischen Sprache, kommt es darauf an, ob das Bild uns bekannt sey, und, wenn dieses ist, ob es bey uns, auf der Stelle, da es vorkommt, seine Würkung thue.

Wenn demnach einige Kunstrichter uns die Erinnerung geben, daß man dem morgenländischen Ausdruk in einer gewissen Entfernung folgen müsse, so sagen sie uns etwas so unbestimmtes, daß die Erinnerung völlig unnütze wird. Wollen sie sagen, daß man Personen aus unsern Zeiten, die in unserm Clima, bey unsern Gebräuchen und zu unsrer Denkungsart erzogen sind, keine orientalischen Bilder und Ausdrüke in den Mund legen soll; (ein gegründetes Verboth) so haben sie sich unrichtig ausgedrükt. Wollen sie aber verbiethen, daß man morgenländische Personen, in orientalischen Redensarten soll sprechen lassen; so verwerfen sie etwas, das charakteristisch und gut ist. Man braucht überhaupt nicht zu verbiethen, fremde Idiotismen in unsre Sprache einzuführen; denn wahre Idiotismen lassen sich nicht in andre Sprachen versetzen. Es scheinet zwar, daß man fremde Idiotismen in seine Sprache aufnehmen könne: im Grund aber ist es nur ein Schein; weil kein Mensch sie versteht, als in so fern er sie wieder in die fremde Sprache, daraus sie genommen sind, übersetzt. Darum hat die Barbarey fremde Idiotismen zu gebrauchen, nur da statt, wo zwey Sprachen gleich bekannt und geläufig sind; wo die redenden Personen in der einen denken und in der andern sprechen. So höret man bisweilen in Berlin, den Ausdruk: **er hat sich gut genommen** der den französischen Idiotismus il s'est bien pris ausdrüket. Aber der deutsche Ausdruk ist für den, der nicht französisch kann, vollkommen unverständlich. Indessen kann die Tyranney der Gewohnheit bisweilen gewisse fremde Idiotismen allmählig verständlich und brauchbar machen. So hat die deutsche Sprache unzählige Idiotismen der lateinischen Sprache dadurch bekommen, daß man gewisse Wörter, die in der lateinischen Sprache aus einer Präposition und einem andern Wort zusammengesetzt worden, auf eine ähnliche Weise zusammengesetzt hat, wie z. E. Anfangen von incipere, **Vorwurf** (anstatt Gegenstand) von objectum. Ursprünglich waren diese Idiotismen eben so unverständlich und barbarisch, als wenn man das deutsche Wort **Vormauer** (Schutz) durch Antemurus, oder Mannheit durch Virtus übersetzen wollte. Man sieht wol, daß diese Wörter durch die Mönchen, denen die lateinische Sprache geläufiger, als die deutsche war, wenn sie deutsch schreiben mußten, eingeführt worden sind. Wäre die lateinische Sprache nicht so durchgehends in Deutschland bekannt worden, so würden auch solche Wörter unverständlich geblieben seyn.

Man kann sagen, daß der Dichter oder Redner, welcher die Idiotismen seiner Sprache am glüklichsten zu brauchen weiß, seinen Ausdruk dadurch ausnehmend belebt und natürlich mache. Am allernothwendigsten wird dieses

Digitized by Google

dieses dem comischen Dichter, der sowol das Nationale, als das persönlich Idiomatische durchaus zu treffen sich befleißigen muß. Dann dadurch kann er den Zuhörer am meisten täuschen, und ihn glauben machen, daß er die Natur selbst vor sich sehe. Man kann dem comischen Dichter nie genug empfehlen, daß er gewissen Personen keine Wörter in den Mund lege, die würkliche Idiotismen einer ganz andern Gattung von Menschen sind. So ist es höchst unnatürlich, wenn man Menschen, die, nach ihrem Stand und nach ihrer Lebensart blos sinnliche Begriffe haben können, philosophische, oder aus der Sprache einer verfeinerten Lebensart entlehnte Ausdrüke in den Mund legt; wie wenn man einen Helden aus den trojanischen Zeiten das Wort Tugend, in dem Verstand, in welchem es unsre Moralisten nehmen, wollte brauchen lassen. Man hat um so viel mehr Ursache den Dichtern, die für die Schaubühne arbeiten, die genaueste Beobachtung des Ausdruks und der Sprache, die jeder Classe der Menschen einigermaaßen idiomatisch sind, zu empfehlen, da auch die besten Dichter hierin vielfältig fehlen. Man wird in den gelobtesten französischen Trauerspielen die Helden des Alterthums ofte die Sprache eines französischen Hofmannes reden hören, und auf unsier deutschen Schaubühne höret man nur gar zu ofte vornehmere und gemeinere Personen eine Sprache reden, die von der Sprache des Umganges der geringern, oder vornehmern Welt, völlig verschieden, und die eigentlich die Sprache der Schriftsteller ist.

Ilias.

Ein Heldengedicht, darin Homer die fatalen Folgen der Entzweyung zwischen Agamemnon und Achilles, bey der Belagerung der Stadt Troja, besingt. Die Personen des Gedichts fallen also in ein sehr entferntes Weltalter, und der Dichter selbst ist uns nicht merklich näher. Er erzählt Begebenheiten, schildert Menschen und Sachen, die uns in mancherley Absichten ganz fremd sind. Man wird dadurch mit Sitten, Künsten, Wissenschaften, Politik und Staaten bekannt, die sich von den Unsrigen sehr entfernen. Das Gedicht enthält eine bewundrungswürdige Menge und Verschiedenheiten von Begebenheiten, von kriegerischen und politischen Thaten, und macht uns mit sehr viel Menschen von merkwürdigen Charakteren genau bekannt. Wir lernen fast alle Häupter der so zahlreichen griechischen Stämme und kleiner Völkerschaften, jeden nach seinem eigenthümlichen Charakter, kennen. Die Begebenheiten fließen in einer sehr genauen Verknüpfung aus einander, und sind mit der größten Geschiklichkeit angebracht, diese in das volleste Licht zu setzen. Die Charaktere sind gleichsam der Reyhe nach geordnet, und eigene Theile des Gedichts scheinen gewidmet gewisse besondere Stüke in jedem auszuarbeiten.

Die meisten Personen dieses Gedichts sind von hohem Muth, ungestühmen Neigungen, voll von National- oder Familienstolz, und sind in der gewaltthätigen Unternehmung, ein mächtiges Volk auszurotten, zusammen verbunden. Alles was Kühnheit, Rache, Eigensinn, kriegerische Ruhmbegierde in Menschen, die von keinem Zwang wissen, hervorbringen kann, erscheint in diesem wunderbaren Gedicht in seiner eigentlichsten Gestalt, mit den natürlichsten Farben, und durch die kräftigste Zeichnung ausgedrükt.

Ihre Religion und ihre Sitten zeugen von der Einfalt der rohen Natur und von unüberlegten, oder noch nicht verfeinerten, Empfindungen, einer noch halb wilden Nation. Eben so

Digitized by Google

so einfältig, wild und unabgemessen ist auch das Genie des Dichters, der von seiner Materie ganz angefüllt sich hinreißen läßt und selten Zeit nimmt, sich umzusehen, oder seine Schritte abzumessen. Unbekümmert ob ihm jemand zuhöre, und was andre dabey fühlen können, singt er mit voller Stimme, was er fühlt. Man stellt sich immer dabey vor, daß er alles, was er erzählt, itzt würklich vor seinen Augen entstehen sehe, und allemal mit dem richtigsten Ausdruk beschreibe. Er sieht aber alles, als ein Mensch, dem von den Sitten, der Gemüthsart der Personen, von den Künsten, und von den Ländern seiner Zeit nichts unbekannt ist.

Der erste Held der Ilias, auf dessen Charakter sich alles gründet, ist Achilles, ein höchst ungestümmer, zorniger, trotziger und äußerst eigensinniger Jüngling. Er stößt alles vor sich her zu Boden, und je größer der Tumult wird, desto mehr glänzt er. So groß dieser im kriegerischen Muth ist, so groß ist Ulysses in Politik und Verschlagenheit, und Nestor in gesetzter Weisheit eines, durch mancherley Erfahrungen klugen Alters. Neben diesen sehen wir eine ganze Schaar andrer Helden, deren jeder der Anführer eines besondern Stammes ist, und der seine, ihm völlig eigene Art zu denken und zu handeln hat. Wir lernen nicht nur alle diese Helden, sondern auch die Völker, die sie anführen, die Länder aus denen sie hergekommen, vieles von ihren besondern Sitten und Gebräuchen, kennen. Alle haben sich vereiniget einen mächtigen Staat zu zerstören, den selbst viele Götter aus allen Kräften unterstützen, dem mehrere Nationen zu Hülfe kommen, dessen Haupt ein ehrwürdiger Greis ist, für welchen eine Schaar Helden, die seine Söhne sind, ihr Leben mit Freuden wagen. Alles, was im Himmel und auf Erden an Macht, an kriegerischem Muth, und an politischer Verschlagenheit, groß ist, kommt hier, bald als Angreifer, bald als Vertheidiger, dem Leser so vors Gesicht, daß er alles mit Augen zu sehen und mit Ohren zu hören glaubt.

Das menschliche Genie hat nichts hervorgebracht, das diesem Werk an Mannigfaltigkeit der Erfindung und an Lebhaftigkeit der Abbildung gleich komme, und im Ganzen genommen wird die Ilias vermuthlich das erste Werk des politischen Genies bleiben. Denn wenn auch ein zweyter, oder größerer Homer aufstehen sollte, so würde es ihm allem Ansehen nach, an einem Stoffe fehlen, der ihm Gelegenheit gäbe, so viel berühmte Helden und Häupter so vieler würklich merkwürdiger, und mit so völliger innerer Freyheit handelnder Völker, auf den Schauplatz treten zu lassen.

Instrumentalmusik.

Die Musik, deren Gesang blos aus unartikulirten Tönen besteht, und die keine Wörter braucht, um das, was sie ausdrükt, verständlich zu machen: sie wird deßwegen der Vocalmusik entgegen gesetzt, welche verständliche Worte singt. Die ganze Musik gründet sich auf die Kraft, die schon in unartikulirten Tönen liegt, verschiedene Leidenschaften auszudrüken *); und wenn man nicht ohne Worte die Sprache der Empfindungen sprechen könnte, so würde gar keine Musik möglich seyn. Es scheinet also, daß die Instrumentalmusik bey dieser schönen Kunst die Hauptsache sey. Man kann in der That bey Tänzen, bey festlichen Aufzügen und kriegerischen Märschen die Vocalmusik völlig missen; weil die Instrumente ganz allein hinreichend sind, die bey solchen Gelegenheiten nöthigen Empfindungen, zu erweken und zu nähren.

*) S. Musik.

Digitized by Google

nähren. Aber wo die Gegenſtände der Empfindung ſelbſt müſſen geſchildert, oder kennbar gemacht werden, da hat die Muſik die Unterſtüzung der Sprache nöthig. Wir können ſehr gerührt werden, wenn wir in einer uns unverſtändlichen Sprache, Töne der Traurigkeit, des Schmerzens, oder des Jammers, vernehmen; wenn aber der Klagende zugleich verſtändlich ſpricht, wenn er uns die Veranlaſſung und die nächſten Urſachen ſeiner Klage entdeket, und die beſondern Umſtände ſeines Leidens erkennen läßt, ſo werden wir weit ſtärker gerühret. Ohne Ton und Klang, ohne Bewegung und Rhythmus, werden wir, wenn wir die Klagen einer vor Liebe kranken Sappho leſen, von Mitleiden gerühret; aber wenn tief geholte Seufzer, wenn Töne, die der verliebte Schmerz von der leidenden erpreßt, wann eine ſchwermeriſche Bewegung in der Folge der Töne, unſer Ohr würklich rühret, und die Nerven des Körpers in Bewegung ſetzet; ſo wird die Empfindung ungleich ſtärker.

Hieraus lernen wir mit völliger Gewißheit, daß die Muſik erſt ihre volle Würkung thut, wenn ſie mit der Dichtkunſt vereiniget iſt, wenn Vocal- und Inſtrumentalmuſik verbunden ſind. Man kann ſich hierüber auf das Gefühl aller Menſchen berufen: das rührendſte Duet, von Inſtrumenten geſpielt, oder von Menſchenſtimmen, deren Sprache wir nicht verſtehen, geſungen, verliehrt in der That den größten Theil ſeiner Kraft. Aber da, wo das Gemüth blos von der Empfindung muß gerührt und unterhalten werden, ohne einen beſonders beſtimmten Gegenſtand vor ſich zu haben, iſt die Inſtrumentalmuſik hinlänglich.

Dadurch wird der Gebrauch der Inſtrumentalmuſik ihrer Natur nach vornehmlich auf die Tänze, Märſche und andre feſtliche Aufzüge eingeſchränkt. Dieſe ſind ihre vornehmſten Werke. Hiernächſt kann ſie auch bey dem dramatiſchen Schauſpiel ihre Dienſte thun, indem ſie den Zuſchauer zum voraus durch Ouverturen oder Symphonien zu dem Hauptaffekt, der in dem Schauſpiel herrſcht, vorbereitet. Zum bloßen Zeitvertreib aber, oder auch als nüzliche Uebungen, wodurch Setzer und Spieler ſich zu wichtigern Dingen geſchikter machen, dienet ſie, wenn ſie Concerte, Trio, Solo, Sonaten und dergleichen hören läßt.

Einige dieſer Stüke haben ihre feſtgeſetzten Charaktere, wie die Ballette, Tänze und Märſche, und der Tonſetzer hat an dieſen Charakteren eine Richtſchnur, nach welcher er bey Verfertigung derſelben zu arbeiten hat; je genauer er ſich an den Charakter jeder Art hält, je beſſer wird ſich ſein Werk ausnehmen. Einiaermaaßen hat man auch bey Ouverturen und Symphonien, die zum Eingang eines Schauſpiels dienen, noch etwas vor ſich, worauf die Erfindung ſich gründen kann, weil ſie den Hauptcharakter des Schauſpiels, für welches ſie gemacht ſind, ausdrüken müſſen. Aber die Erfindung für Concerte, Trio, Solo, Sonaten und dergleichen Dinge, die gar keinen beſtimmten Endzwek haben, iſt faſt gänzlich dem Zufall überlaſſen. Man begreift noch, wie ein Mann von Genie auf Erfindungen kommt, wenn er etwas vor ſich hat, daran er ſich halten kann; wo er aber ſelbſt nicht ſagen kann, was er machen will, oder was das Werk, das er ſich zu machen vorſetzt, eigentlich ſeyn ſoll, da arbeitet er blos auf gutes Glük. Daher kommt es, daß die meiſten Stüke dieſer Art nichts anders ſind, als ein wolklingendes Geräuſch, das ſtürmend oder ſanft in das Gehör fällt. Dieſes zu vermeiden, thut der Tonſetzer wol, wenn er ſich allemal den Charakter einer Perſon, oder

eine Situation, eine Leidenſchaft, beſtimmt vorſtellt, und ſeine Phantaſie ſo lang anſpannt, bis er eine in dieſen Umſtänden ſich befindende Perſon, glaubt reden zu hören. Er kann ſich dadurch helfen, daß er pathetiſche, feurige, oder ſanfte, zärtliche Stellen, aus Dichtern ausſucht und in einem ſich dazu ſchikenden Ton declamirt, und alsdenn in dieſer Empfindung ſein Tonſtük entwirft. Er muß dabey nie vergeſſen, daß die Muſik, in der nicht irgend eine Leidenſchaft, oder Empfindung ſich in einer verſtändlichen Sprache äußert, nichts, als ein bloßes Geräuſch ſey.

Man hat aber bey dem Inſtrumentalſatz außer der Sorge den Stüken einen beſtimmten Charakter und richtigen Ausdruk zu geben, noch verſchiedene beſondere Dinge wol zu überlegen. Es iſt nothwendig, daß der Tonſetzer die Inſtrumente, für welche er ſetzt, ſelbſt wol kenne und genau wiſſe, was auf denſelben zu leiſten möglich ſey; denn ſonſt kann es ihm begegnen, daß er Dinge ſetzt, die dem Umfang des Inſtruments, oder der Art, wie es muß geſpielt werden, entgegen ſind. Man muß immer bedenken, nicht nur, ob das, was man für ein Inſtrument ſetzt, auch auf demſelben möglich, ſondern ob es leicht zu ſpielen ſey, und mit der Natur des Inſtruments übereinkomme. Eine beſondere Vorſicht iſt nöthig, wo zwey Stimmen von einerley Inſtrumenten ſollen geſpielt werden, als von der erſten und zweyten Violin. Denn, weil es da ofte geſchieht, daß die Stimmen in Anhören verwechſelt werden, daß man das, was die zweyte Violin ſpielt, der erſten zuſchreibt, und umgekehrt; ſo kann es ſich leichte treffen, daß man verbotene Quinten und Octaven höret, wo der Setzer keine gemacht hat. Wenn z. B. zwey ziemlich gleichklingende Violine folgendes ſpielten:

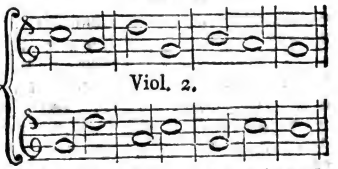

ſo könnte es klingen, als wenn es ſo geſchrieben wäre:

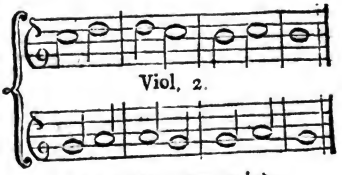

welches ſehr widrig ſeyn würde.

Eben ſo ſorgfältig hat man auch darauf zu ſehen, daß man nicht Inſtrumente, die in Anſehung der Höhe gar zu ſehr aus einander ſind, ohne die nöthigen Mittelſtimmen, gerade unter einander bringe, wie wenn man Violinen von einem Violoncell, ohne Bratſche wollte begleiten laſſen. Denn dadurch würden die Stimmen weiter aus einander kommen, als die Natur der guten Harmonie es verträgt. *) Endlich hat man auch hier, wie in allen andern Sachen des Geſchmaks auf die angenehme Mannigfaltigkeit der Inſtrumente zu ſehen; die Töne müſſen ſich gut gegen einander ausnehmen, aber einander doch nicht entgegen ſeyn.

Unter allen Inſtrumenten, worauf leidenſchaftliche Töne können gebildet werden, iſt die Kehle des Menſchen ohne allen Zweifel das vornehmſte. Darum kann man es als eine Grundmaxime anſehen, daß die Inſtrumente die vorzüglichſten ſind, die am meiſten

*) S. Eng; Harmonie.

meisten fähig sind, den Gesang der Menschenstimme, nach allen Modificationen der Töne nachzuahmen. Aus diesem Grund ist die Hoboe eines der vorzüglichsten.

Interessant.

(Schöne Künste.)

Im allgemeinen Sinn ist das Interessante *) dem Gleichgültigen entgegengesetzt, und alles, was unsre Aufmerksamkeit reizet, kann auch interessant genennt werden. Vorzüglich aber verdienet dasjenige diesen Namen, welches die Aufmerksamkeit nicht blos, als ein Gegenstand der Betrachtung, oder eines vorübergehenden Genusses, reizet, sondern was eine Angelegenheit für uns ist, und uns einigermaaßen zwinget, unsre Begehrungskräfte anzustrengen. Wir nennen eine Situation in dem epischen oder dramatischen Gedicht interessant, nicht in so fern sie uns blos gefällt, oder in so fern sie angenehme oder unangenehme Empfindung erwekt, sondern nur in so fern es eine Angelegenheit für uns selbst wird, daß die Sachen, nach der Lage, darin wir sie sehen, einen gewissen Ausgang nehmen.

Es giebt Gegenstände, die wir mit einigem Vergnügen betrachten, ohne starken Antheil daran zu nehmen. Wir sehen sie als ergötzende Gemählde vor uns, und beobachten das, was sich darin verändert, als bloße Zuschauer, denen es einigermaaßen gleichgültig ist, wie die Sachen laufen, wenn nur nichts widriges dabey geschieht. So sieht ein müßiger Mensch aus seinem Fenster auf die herumwandelnden Menschen herunter, und ist zufrieden, wenn nur immer etwas Neues vor sein Gesichte kommt. In dieser Fassung lesen wir auch bisweilen Beschreibungen von Ländern, oder Erzählungen von Geschichten, an denen wir weiter keinen Antheil nehmen, als daß wir uns dabey die Zeit vertreiben. Von dergleichen Dingen sagt man nicht, daß sie interessant seyen, weil sie als Sachen angesehen werden, die unsre Personen, oder unsern Zustand, weiter nichts angehen.

Es kann auch seyn, daß Gegenstände dieser Art ziemlich starken Eindruk auf uns machen, ohne darum im engen Verstand interessant zu seyn. Die Vorstellungen, bey denen wir uns größtentheils leidend verhalten; wo wir blos geniessen, die Sachen seyen gut oder böse, sind noch nicht von der interessanten Art. Man kann uns freudig, traurig, zärtlich, wollüstig machen, und uns durch dergleichen Empfindungen angenehm unterhalten, ohne uns lebhaft zu interessiren. Wir nehmen alle diese Eindrüke gern an, weil sie unterhaltend sind, oder uns gleichsam angenehm einwiegen: aber wir finden uns dadurch in keine merkliche Würksamkeit gesetzt; es würde uns alles eben so gefallen, wenn auch die Empfindungen anders, als würklich geschieht, auf einander folgten.

Wenn uns aber Gegenstände vorkommen, die unsre Würksamkeit aufsodern; wobey wir uns als mitwürkende Wesen zeigen; bey denen wir Entwürfe machen; die Wünsche, Furcht und Hoffnung in uns erwekken; wo uns daran gelegen ist, daß die Sachen gewisse Wendungen nehmen, und wo wir uns wenigstens in Gedanken thätig erzeigen, etwas zu dem Fortgange der Sachen beyzutragen; alsdenn werden diese Gegenstände interessant genennt.

Das Interessante ist die wichtigste Eigenschaft ästhetischer Gegenstände; weil der Künstler dadurch alle Ab-

*) Es ist wol gleichgültig, ob man Interessant oder Intreſſant schreibe. Die französische Sprache hat das e aus dem Lateinischen in diesem Worte beybehalten, die englische hat es verworfen.

flichten der Kunst auf einmal erreicht. Erstlich ist er versichert uns dadurch zu gefallen. Denn ob es gleich scheinet, daß der ruhige Genuß angenehmer Empfindungen, der erwünschteste Zustand sey, so zeiget sich doch bey näherer Untersuchung, daß die innere Würksamkeit, oder Thätigkeit, wodurch wir uns selbst, als freye aus eigenen Kräften handelnde Wesen verhalten, die erste und größte Angelegenheit unsrer Natur sey. Diese Würksamkeit ist der erste, wahre Grundtrieb unsers Wesens, der Eigennutzen, oder das Interesse, welches einige Philosophen zur Quelle aller Handlungen machen. Also kann der Künstler uns durch nichts mehr schmeicheln, uns durch nichts mehr gefallen, als wann er uns durch interessante Gegenstände in Würksamkeit setzet. Jeder Mensch wird gestehen, daß die angenehmsten Tage seines Lebens diejenigen gewesen sind, wo seine Seele die größte Würksamkeit geäußert hat.

Noch wichtiger werden interessante Gegenstände dadurch, daß sie überhaupt die innere Würksamkeit des Geistes, die eigentlich den Werth des Menschen ausmacht, vermehren. Nicht die sanften, seligen, enthusiastischen Seelen, die nach dem ruhigen Genuß, innerer Wollust, wenn sie auch noch so himmlisch wäre, schmachten; sondern die lebhaften, thätigen, nach Würksamkeit durstigen Menschen, sind das, wozu die Natur uns hat machen wollen. Also besteht der größte Werth des Menschen in einer nervichten würksamen Seele. So wie aber die Kräfte des stärksten Körpers durch Ruhe und Müßiggang erschlaffen, da ein Mensch von mittelmäßigen Leibeskräften, durch beständiges Arbeiten stark wird; so werden auch die Nerven der Seele durch bloßen Genuß gleichsam gelähmt. Dieses Einschlafen aber können die schönen Künste hindern, wenn sie uns durch interessante Gegenstände zur Würksamkeit reizen. Dadurch allein leisten sie uns schon einen sehr wichtigen Dienst.

Auf das Vollkommenste aber erfüllet der Künstler die Pflichten seines Berufs wenn er die gereizten Kräfte der Seele zugleich vortheilhaft lenket; wenn er uns jederzeit für Recht und Tugend interessirt. Hingegen handelt er auch verrätherisch an dem Menschen, wenn er aus Muthwillen, oder aus verkehrtem Herzen, oder auch blos aus Unverstand, den würkenden Kräften eine schlechte Lenkung giebt. Dieses ist der Fehler, den man mit Recht dem Moliere und noch andern comischen Dichtern Schuld giebt, die nur gar zu ofte die Zuschauer für die Boßheit oder für das Laster interessiren.

Wer andre rühren will, sagen die Kunstrichter, der muß selbst gerührt seyn: mit eben so viel Grund kann man sagen, daß der, welcher ein interessantes Werk machen will, eine würksame interessirte Seele haben müsse. Vergeblich würde man einem überall kaltsinnigen und blos zum Betrachten aufgelegten, oder einem blos nach Genuß schmachtenden Menschen zurufen, er soll interessant seyn. Er wird die Würksamkeit unsers Herzens nicht rege machen, wo er nicht selbst mit Wärme Theil nimmt. Künstler, denen eine liebliche Gegend, und ein sanftwehender Zefir wichtigere Gegenstände sind, als Berathschlagungen, oder Unternehmungen, bey denen die würkenden Kräfte ins Spiel kommen, können nicht sehr interessiren. Dazu gehört eine würksame Seele, die gern selbst handelt, und an andrer Handlung Antheil nimmt; die sich eine Angelegenheit daraus macht überall Ordnung zu bewürken und Unordnung zu hindern; die leicht Feuer fängt, wo sich die Gelegenheit zeiget, das Gute zu thun, oder etwas Böses zu hintertreiben; die nicht

nur

nur ihre eigenen, sondern auch fremde Angelegenheiten fühlt, oder der vielmehr Nichts, was andre Menschen angeht, fremd ist; die, wie Haller es edel ausdrükt, sich in jedem andern findet. Mit einem Worte der Künstler, der interessant seyn soll, muß jede allgemeine und besondere Angelegenheit der Menschen zum Hauptgegenstand seines beschäftigten Geistes gemacht haben. Dadurch kommt ihm selbst alles interessant vor, und denn ist er im Stand auch uns in sein Interesse zu ziehen. Ein neuer Beweis, daß der große Künstler ein Philosoph und ein rechtschaffener Mann seyn müsse.

Intermezzo.

(Schauspiel.)

Gegenwärtig giebt man diesen Namen italiänischen comischen, oder vielmehr poßirlichen, Opern, wo nur zwey oder drey Personen vorkommen; weil dergleichen Stüke ehemals in Italien zwischen den Akten oder Auszügen der großen Oper, zum lustigen Zeitvertreib, vorgestellt worden. Da dieses ganze Schauspiel blos zum Lachen gemacht ist, so haben so wol die Dichter, als die Tonsetzer und Sänger völlig freye Hand, alles so poßirlich zu machen, als sie wollen. Weil aber vorausgesetzt wird, daß die Zuschauer, die man durch das Intermezzo belustigen will, Personen von Geschmak und von feiner Lebensart sind, so muß man sich nicht einbilden, daß alle Possen für dieses kleine Schauspiel gut genug seyen. Das Wahre und feine Lächerliche ist schwerer zu treffen, als irgend eine andre ästhetische Eigenschaft. *) Daher sind auch die meisten Intermezzo, die man zu sehen bekommt, höchst elend.

Intervall.

(Musik.)

Das Verhältniß zweyer Töne in Absicht auf ihre Höhe; oder der Sprung, den die Stimme zu machen hat, um von einem niedrigen auf einen höhern Ton zu kommen. Es liegen zwischen dem tiefsten vernehmlichen Ton und dem höchsten unendlich viel Grade, deren jeder gegen den tiefsten Ton, ein besonderes Intervall ausmacht; so daß die Anzahl der Intervalle unendlich ist. Aber aus dieser unendlichen Menge hat man nur wenige mit besondern Namen bezeichnet, und nach ihrer eigentlichen Größe bestimmt: †) nämlich nur die, welche entweder in dem Systeme der Töne, als würkliche Stufen vorkommen, oder doch zur Kenntniß des Systems und zur Beurtheilung der Harmonie dienen; ob sie gleich in dem Gesange selbst nicht vorkommen. Man ist auf die Betrachtung dieser letztern Art der Intervalle gekommen, da man die verschiedenen Stufen, oder Schritte des Tonsystems unter einander vergliechen hat. So hat man in dem diatonischen System die Stufe C-D, welche einen großen Ton $\frac{8}{9}$ ausmacht, mit der Stufe D-E, die ein kleiner Ton $\frac{9}{10}$ ist, vergliechen, und gefunden, daß dieser um $\frac{80}{81}$ kleiner ist, als jener, und diesem Unterschied hat man den Namen Comma gegeben. Auf eben diese Weise hat man den großen Ton $\frac{8}{9}$ mit dem halben Ton $\frac{15}{16}$ vergliechen, und gefunden, daß jener um $\frac{128}{135}$ größer, als dieser sey, und dieses Intervall, das auch eine Art des halben

*) S. Lächerlich.

†) Die Größe eines Intervalls wird durch die Länge der beyden Saiten ausgedrükt, welche die Töne angeben. Wenn man z. B. sagt, die große Secunde sey $\frac{8}{9}$, so will dieses so viel sagen, daß das Intervall zwischen zwey Tönen, davon der tiefere von einer Saite angegeben wird, die 9 Fuß lang ist, die höhere von einer Saite die 8 Fuß lang ist, eine große Secunde sey. Dieses wird im Artikel Klang ausführlicher gezeiget.

Tones ausmacht, ein **Limma** genennt. Die vornehmsten Intervalle von dieser Art sind das **Comma**, die **Diesis**, das **Diaschisma**, und das **Limma**, deren Ursprung und Größe in andern Artikeln angezeiget worden.*) Von diesen Intervallen ist das gemeine diatonische Comma $\frac{80}{81}$, am vorzüglichsten zu merken, weil es eigentlich das höchste erlaubte Maaß der Abweichung von der völligen Reinigkeit ist.

Um dieses deutlich zu verstehen, hat man zu bemerken, daß bey dem Gesang C-D-E das Ohr zwischen der ersten Stufe C-D und der andern D-E, keinen merklichen Unterschied empfindet, sondern sie für gleich groß hält, obschon die erstere einen großen Ton $\frac{8}{9}$ und die andre einen kleinen Ton $\frac{9}{10}$ ausmacht, der, wie vorher angemerkt worden, um das Comma $\frac{80}{81}$ kleiner, als jener ist. Man hat auf der andern Seite gesehen, daß bey dem Sprung einer Octave C-c der letztere Ton vollkommen rein seyn müsse, und daß dem Ohr die geringste Erhöhung oder Vertiefung der Octaven empfindlich und beschwerlich sey. Daraus hat man geschloßen, daß die Octave nothwendig vollkommen rein seyn müsse, da hingegen die Secunde ohne Schaden um ein ganzes Comma höher oder tiefer seyn kann. Bey der Quinte, welche nächst der Octave die vollkommenste Consonanz ist, ist das Gehör weniger empfindlich, als bey der Octave, doch weit mehr, als bey der Terz. Aus diesen Beobachtungen hat man denn den Schluß gemacht, daß dissonirende Intervalle von ihrer Natur nichts verlieren, wann sie um ein **Comma** ($\frac{80}{81}$) zu hoch oder zu tief sind; daß aber die consonirenden um kein Comma zu hoch oder zu tief seyn dürfen, ohne etwas von ihrer Natur zu verlieren. Da die kleine Terz zunächst an die Secunde gränzet, so kann sie zur Noth noch ein **Comma** über sich vertragen; die große Terz aber verträgt dieses weniger, für die Quarten und Quinten aber, wäre der Mangel eines ganzen Comma schon zu beschwerlich. Diese Anmerkung muß man bey der Temperatur des Systems vor Augen haben, um nicht unbrauchbare Intervalle in das System einzuführen. Es ist unnöthig über die kleinern Intervalle, die keine würkliche Stufen in dem System ausmachen, weitläuftiger zu seyn.

*) S. **Comma**; **Diesis**; **Enharmonisch**; **Limma**.

Wichtiger ist die Betrachtung der Intervalle, die als würkliche Stufen in dem Gesang vorkommen. Diese haben ihre Namen von der Art, wie die Töne in Noten gesetzt werden, bekommen; und um diese Namen auf einmal zu fassen, darf man nur die Stufen des Notensystems von unten auf mit Zahlen bezeichnen, wie hier.

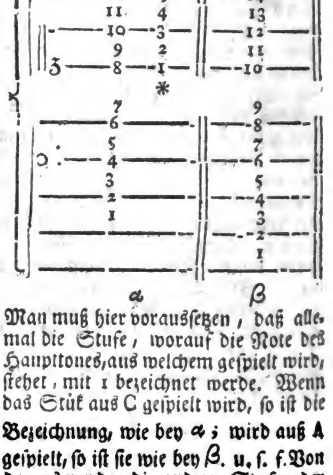

Man muß hier voraussetzen, daß allemal die Stufe, worauf die Note des Haupttones, aus welchem gespielt wird, stehet, mit 1 bezeichnet werde. Wenn das Stük aus C gespielt wird, so ist die Bezeichnung, wie bey α; wird aus A gespielt, so ist sie wie bey β. u. s. f. Von da aus werden die andern Stufen der Reyhe nach mit den Zahlen, wie sie auf ein-

einander folgen, bezeichnet. Auf diese Weise bekommt der höhere Ton, in Absicht seines Abstandes von dem Grundtone, das ist, das Intervall, den lateinischen Namen der Zahl, womit die Stufe, darauf er steht, bezeichnet ist. Also ist D die Secunde, E die Terz, F die Quarte und so fort, von C. Eben dieses gilt auch, wenn man einen andern Ton z. E. A. für den untersten annimmt, wie im zweyten Beyspiel zu sehen ist.

Daher sind ehedem so viel verschiedene Namen der Intervalle entstanden, als in dem System Stufen gewesen. Die Neuern haben diese Namen nicht alle behalten, sondern geben fast allezeit den Tönen, die das Intervall der Octave überschreiten, wieder die Namen, die sie haben würden, wenn die achte Stufe wieder mit 1, die neunte mit 2 u. s. f. bezeichnet wären, wie bey *. Was also nach der ersten Bezeichnung eine None, Decime, Undecime wäre, wird auf diese Art zur Secunde, Terz und Quarte. Diese hat man verdoppelte, oder auch bisweilen zusammengesetzte Intervalle genennt. Doch giebt es auch Fälle, wo die alten Namen: None, Decime u. s. f. müssen beybehalten werden. Um alle Verwirrung zu vermeiden, wird es nöthig seyn, daß wir zeigen, wo dieses geschehen müsse.

Zuvörderst muß man die verdoppelten Intervalle bey Verfertigung eines doppelten Contrapunkts, nach den alten Namen, None, Decime, Undecime u. s. f. benennen, weil sonst leicht eine Verwirrung entstehen könnte. Wenn man z. E eine Stimme in die Duodecime versetzen will, so muß man sich folgende Vorstellung von der Veränderung der Intervalle vorzeichnen.

12. 11. 10. 9. 8. ꝛc.
1. 2. 3. 4. 5. ꝛc. *)

Zum Contrapunkt in der Quinte aber gende:

5. 4. 3. 2. 1. 2. ꝛc.
1. 2. 3. 4. 5. 6. ꝛc.

*) S. Contrapunkt. S. 395.

Woraus zu sehen ist, daß im ersteren Falle die Stimmen ganz anders kommen, als im andern.

Zweytens hat man auch beym Generalbaß in der Bezifferung bisweilen nöthig, die Intervalle nach alter Art zu bezeichnen. Wenn z. E. bey dem Orgelpunkt, der Accord der Septime mit der None so vorkommt, daß diese Dissonanzen, ehe sie aufgelößt werden, etliche Schritte heraufthun, und denn wieder auf ihre vorige Stelle zurücktreten und aufgelößt werden, in welchem Falle die Bezifferung nach der neuen Art Verwirrung machen würde. So wäre es ungereimt und unverständlich, wenn man anstatt dieser Bezifferung 8 9 10 11 10 9 8 / 6 7 8 9 8 7 6 diese brauchen wollte: 8 2 3 2 8 / 6 7 8 7 6.

Drittens giebt es Fälle, wo die None, ihrer Natur und Behandlung nach, von der Secunde unterschieden ist, so daß man ihr, ihren eigenen Namen der None nothwendig lassen muß. *)

Nach unserm heutigen System, kann ein und eben dieselbe Stufe ein höheres oder tieferes Intervall anzeigen; weil einige Stufen in der großen Tonart anders sind als in der kleinen, und weil über dem der Ton auf einer Stufe durch ♯ oder ♭ erhöhet, oder erniedriget werden kann. Wenn die Note eines Tones auf derselbigen Stufe bleibet, sie sey ohne Bezeichnung, oder durch ♯ und ♭ erhöhet, oder erniedriget, so behält das Intervall denselbigen Namen, nur mit dem Zusatz groß oder klein, vermindert, oder übermäßig. Daher bekommt man mehrere Arten der Secunden, Terzen u. s. f. Außerdem aber hat beynahe jeder Grundton, so wol der größern als der kleinern Tonart, eine von allen andern unterschiedene Tonleiter, wie aus der Tabelle der Tonleiter zu sehen ist. **) Was

*) S. None.

**) S. Tonleiter.

wir von dem Gebrauch dieser Intervalle anzumerken haben, wird in den besondern Artikeln, über dieselben angeführt. Damit man aber die Namen aller Intervalle, mit ihren genauen Verhältnissen, wie sie in dem von uns angenommenen System vorkommen, auf einmal übersehen könne, wird hier folgende Tabelle eingerükt.

Tabelle der Intervalle.

1. Die übermäßige Prime.

Verhältniß.	Töne, wo sie vorkommt
$\frac{243}{256}$ oder $\frac{128}{135}$ ($\frac{4096}{4347}$) †)	C-♯C. D-♯D. G-♯G. ♭E-E. F-♯F. B-H. ♭A-A.

2. Die kleine Secunde.

$\frac{15}{16}$ ($\frac{483}{512}$) oder $\frac{2048}{2187}$ oder $\frac{128}{135}$ ($\frac{4096}{4347}$) oder $\frac{243}{256}$	E-F. ♯F-G. H-c. A-B. ♯C-D. ♯D-E. F-♭G. ♯A-H ♯G-A. C-♭D. D-♭E G-♭A.

3. Die große Secunde.

$\frac{8}{9}$ ($\frac{161}{180}$) $\frac{3645}{4096}$ oder $\frac{9}{10}$ ($\frac{143}{160}$)	C-D. ♯C-♯D. (♭D-♭E.) ††) ♭E-F. (♯D-♯E.) E-♯F. F-G. ♭A-B. (♯G-♯A.) B-c. A-H F-♯G. (♭G-♭A.) H-♯c. D-E. G-A.

4. Die übermäßige Secunde.

$\frac{27}{32}$ ($\frac{135}{161}$) oder $\frac{1024}{1215}$	C-♯D. D-♯E. F-♯G. G-♯A. B-♯c. ♭G-A. ♭E-♯F. ♭A-H. ♭D-E.

†) Diese Einfassung der Zahlen bedeutet so viel, daß das Verhältniß, welches also eingefaßt ist, von dem kurz vorhergehenden auch von dem feinesten Gehör nicht zu unterscheiden sey.

††) Diese Einfassung der Intervalle deutet an, daß das so eingefaßte Intervall eben dasselbe sey, als das nächstvorhergehende, und daß es, nachdem es die Tonart erfodert, auf die eine, oder die andere Weise geschrieben werde.

Digitized by Google

5. Die verminderte Terz.

Ihr Verhältniß.	Töne, wo sie vorkommt.
$\frac{8}{9}$	♯C-♭E. ♯D-F. E-♭G. ♯E-G. ♯G-A. ♯A-c. ♯H-d.
$\frac{(161)}{180}$	A-♭c.
oder $\frac{1645}{4096}$	♯F-♭A. H-♭d.

6. Die kleine Terz.

$\frac{5}{6}$	E-G. H-d.
$\frac{(161)}{192}$	A-c.
oder $\frac{1024}{1215}$	♭E-♭G. (♯D-♯F.) ♯G-H. (♭A-♭c.) ♯C-E. (♭D-♭F.)
oder $\frac{27}{32}$	C-♭E. D-F. F-♭A. G-B. B-♭d.
$\frac{(135)}{161}$	♯F-A.

7. Die große Terz.

$\frac{4}{5}$	C-E. D-♯F. G-H. F-A.
$\frac{(128)}{161}$	
oder $\frac{405}{512}$	E-♯G. ♯F-♯A. (♭G-B. H-♯d.
$\frac{(13041)}{16384}$	A-♯c.
oder $\frac{64}{81}$	♭D-F. (♯C-♯E.) ♭E-G. ♭A-C. (♯G-♯H.) B-d.

8. Die verminderte Quarte.

$\frac{64}{81}$	♯C-F. ♯D-G. ♯G-c. ♯A-d.
oder $\frac{405}{512}$	E-♭A. ♯F-B. H-♭c.
$\frac{(13041)}{16384}$	A-♭d.

9. Die vollkommene Quarte.

$\frac{3}{4}$	C-F. D-G. ♭E-♭A. (♯D-♯G.) F-B. ♯F-H. G-c. ♯G-c. (♭A-♭d.) B-♭e. (♯A-♯d.) H-c.
oder $\frac{8192}{10935}$	♯C-♯F. (♭D-♭G.)
oder $\frac{161}{216}$	A-d.
oder $\frac{120}{161}$	E-A.

Digitized by Google

10 Die übermäßige Quarte.

Ihr Verhältniß.	Töne, wo sie vorkommt
$\frac{32}{45}$	C - ♯F. F - H. B - e.
($\frac{1024}{1449}$	bE - A.
oder	
$\frac{729}{1024}$	D - ♯G. G - ♯c.

11. Die falsche Quinte.

$\frac{32}{45}$	E - B. ♯F - C. H - f.
($\frac{1449}{2048}$	A - be.
oder	
$\frac{512}{729}$	♯C - G. ♯G - d.

12. Die vollkommene Quinte.

	C - G. bD - bA. (♯C - ♯G.)
	bE - B. (♯D - ♯A.) E - H.
$\frac{2}{3}$	F - c. G - d. bA - be. (♯G - ♯d.)
	B - f. H - ♯f.
oder	
$\frac{10935}{16384}$	♯F - ♯c. (bG - bd.)
oder	
$\frac{109}{161}$	D - A.
oder	
$\frac{161}{240}$	A - e.

13. Die übermäßige Quinte.

$\frac{81}{128}$	C - ♯G. D - ♯A. F - ♯c.
	G - ♯d.
oder	
$\frac{256}{405}$	bE - H. bA - e. B - ♯f.
$\frac{192}{041}$)	bD - A.

14. Die kleine Sexte.

$\frac{5}{8}$	E - c. ♯F - d. H - g.
($\frac{161}{256}$)	A - f.
oder	
$\frac{405}{256}$	♯D - H. (bE - bc.) ♯G - e.
	B - bg. (♯A - ♯f.)
($\frac{8192}{13041}$)	♯C - A.
oder	
$\frac{81}{128}$	C - bA. (♯H - ♯g.) D - B.
	F - bd. (E - ♯c.) G - be.

15 Die

15. Die große Sexte.

Ihr Verhältniß.	Töne, wo sie vorkommt.
$\frac{3}{5}$	D - H. G - e.
$(\frac{95}{161})$	C. A.
oder $\frac{1215}{2048}$	✱d. (ᵇG - ᵇe) H - ✱g. (bC - ᵇA.) E ✱e. (ᵇF - ᵇd.)
oder $\frac{16}{27}$	✱C - ✱A. (ᵇD - B.) ᵇE. c. (✱D - ✱H.) F - d. ᵇA - f. (✱G. ✱e.) B - g.
$\frac{161}{270}$	A - ✱f.

16. Die verminderte Septime.

$\frac{16}{27}$	✱C - B. ✱D - c. E - d. ✱G - f. ✱A - g.
$(\frac{161}{270})$	A - ᵇg.
oder $\frac{1215}{2048}$	E - ᵇd. ✱F - ᵇe. H - ᵇa.

17. Die übermäßige Sexte.

$\frac{9}{16}$	C - ✱A. D - ✱H. ᵇE - ✱c. F - ✱d. ᵇG - e G - ✱e. B - ✱g.
$(\frac{90}{161})$	ᵇC - A.
oder $\frac{2048}{3645}$	ᵇD - H. ᵇA - ✱f.

18 Die kleine Septime.

$\frac{9}{16}$	C B. D - c. ᵇE - ᵇd (✱D - ✱c.) F - ᵇe. ✱F - e. G - f. B - ᵇa. (✱A - ✱g.)
$(\frac{90}{161})$	H - a.
oder $\frac{2048}{3645}$	✱C - H. ✱G - ✱f. (ᵇA - ᵇG.)
oder	E - d.
$(\frac{161}{288})$	A - g.

19 Die große Septime.

$\frac{8}{15}$	C - H F - e. G - ✱f.
$(\frac{256}{483})$	B - a.
oder $\frac{2187}{4096}$	D - ✱c.
oder $\frac{135}{256}$	E - ✱d. ᵇG - f. (✱F - ✱e.) H - ✱a.
$(\frac{4347}{8192})$	A - ✱g.
oder $\frac{128}{243}$	ᵇD - c. ᵇE - d. ᵇA - g.

20.

Digitized by Google

20. Die verminderte Octave.

Ihr Verhältniß	Töne, wo sie vorkömmt.
128/243 oder 135/256 (4347/8192)	✻C-c. ✻D-d. ✻G-g. E-be. ✻F-f. H-b. A-ba.

21. Die Octaven sind alle rein $\frac{1}{2}$ †)

Jonisch.
(Musik.)

Die jonische Tonart der Alten ist die, welche nach der heutigen Art C dur genennt wird. Man hat auch einen jonischen Klangfuß, der aus vier Tönen besteht, davon die zwey ersten kurz und die zwey andern lang, oder umgekehrt die zwey ersten lang und die zwey andern kurz sind, und also einen ungeraden Takt ausmachen.

Jonisch.
(Baukunst.)

Die Jonier, welche sich ehemals in Kleinasien niedergelassen hatten, haben die besondere Art der Säulenordnung *) erfunden, die noch itzt den Namen von ihnen hat. Vitruvius **) erzählt den Ursprung dieser Ordnung auf folgende Art. Die 13 griechischen Colonien, die unter der allgemeinen Anführung des Jon, aus Griechenland ausgezogen waren und sich in Kleinasien niedergelassen hatten, bauten verschiedene Tempel, welche sie anfänglich nach dorischer Art aufführten, weil diese in ihrem ehemaligen Vaterlande gewöhnlich war. Als sie aber einige Zeit hernach den Tempel der Diana zu Ephesus zu bauen sich entschlossen hatten, sannen sie auf andre und zierlichere Verhältnisse, als die waren, die man an den dorischen Tempeln sah. Diese wären überhaupt nach den Verhältnissen der männlichen Gestalt eingerichtet, indem die Säule (ohne Fuß) mit dem Knauff, oder Capiteel, sechsmal höher, als die Dike an dem untersten Ende des Stammes war; auch hatten so wol die Säulen, als die übrigen Theile der Ordnung wenig zierliches. Um also etwas Schönes zu machen, gaben die jonischen Baumeister den neuen Säulen nicht nur eine größere Höhe, indem sie dieselben (mit dem Fuß) achtmal höher machten, als der Stamm dik war, sondern auch noch überdem den Knauff, nach Anleitung des weiblichen Kopfputzes, verzierten. Die Voluten, oder Schnecken, an dem Knauff sollen nach Aehnlichkeit der, an beyden Schläfen damals üblichen, Haarloken gemacht worden seyn; die an der Kehleisten, dem Wulst und Stab des Knauffs angebrachten Verzierungen und Schnitzwerke aber, von den an der Stirne geflochtenen und mit Schmuk verzierten Haaren. Diese Ordnung hat hernach so viel Beyfall gefunden, daß verschiedene Baumeister, die dorische für Tempel nicht mehr für schiklich gehalten haben. *)

In der That hat die jonische Ordnung bey ihrer Einfalt große Schönheit,

†) Man hat in dieser Tabelle, um einige Brüche abzukürzen, den Ton A $\frac{96}{161}$ gesetzt, ob er gleich ganz genau $\frac{161}{270}$ ist S. Temperatur.

*) S. Ordnung.

**) L. IV. c. 1.

*) Vitruv. L. IV. c. 3.

heit, und macht dem Geschmak der alten Jonier viel Ehre. Sie steht zwischen dem ernsthaften, etwas rohen Wesen der Dorischen und dem Reichthum der Corinthischen in der Mitte. Sie unterscheidet sich hauptsächlich durch ihre, über den ganzen Knauff herunter hangende Schneken, und durch die edle Einfalt ihres Gebälkes, dessen Fries entweder ganz glatt, oder mit Fruchtschnüren und Laubwerk verziert ist. Unter dem Kranz werden insgemein Zahnschnitte angebracht. Ehedem wurden die Schneken an zwey Seiten des Knauffs nach Art aufgewikelter Rollen gemacht; daher die vordere und hintere Seite des Knauffs ganz anders aussahen, als die beyden andern, über welche die Rolle herhieng. Die Neuern aber haben diese Voluten meistentheils verlassen, und machen, wie schon einige Alten gethan, die Platte des Knauffs ausgeschweifft; *) unter jeder der vier Eken dieser Platte lassen sie eine doppelte Schnecke wie eine Haarloke hervortreten, und dadurch werden alle vier Seiten des Knauffs völlig gleich; die unten stehenden Figuren werden diesen Unterschied deutlicher machen. Die erste stellt den Theil einer jonischen Säule nach alter Art vor, wie sie von vorne zu sehen, die zweyte eben dieselbe von der Seite, und die dritte, wie sie itzt gemacht wird. Nach dieser Art hat der jonische Knauff vier gleiche Seiten.

Winkelmann sagt, **) daß an den alten jonischen Capitälern die Voluten in gerader Horizontallinie stehen, und zuweilen nur an den Eksäulen, wie an dem Tempel des Erechthäus geschehen, † herausgedrehet worden: daß man in der letztern Zeit des Alterthums angefangen habe, alle Voluten herauszudrehen, so wie insgemein in neuern Zeiten geschieht. Dieser berühmte Mann drükt sich hier etwas verworren aus; denn die gerade Horizontallinie sagt hier nichts. Vermuthlich hat er sagen wollen, daß die beyden Voluten, an der vordern oder hintern Seite des Capiteels in einer senkrechten Fläche gelegen haben. Dieses wär eine natürliche Folge davon, daß das oberste Glied des Knauffs das Vitruvius den Abacus, die Platte oder den Dekel des Knauffs nennt, ein eigentliches Viereck gewesen, *) da es nachher, wie itzt noch immer geschieht, an allen Seiten etwas einwärts gebogen und gegen die vier Eken ausgeschweifft worden, welches auch eine Verdrehung der Voluten verursachet hat, wie in der dritten Figur zu sehen ist.

Der jonische Knauff der Alten war niedriger, als man ihn itzt macht, denn er hatte eigentlich keinen Hals und beynahe die Hälfte der Schneken hieng an dem Säulenstamm herunter. Gegenwärtig werden sie höher gemacht; aber auch schon in den spätern Gebäuden des Alterthums, wie in den Bädern des Diokletianus sind sie höher, als Vitruvius angiebt. Der jonische Säulenfuß hat wenig von der einfachen gefälligen Schönheit dieser Ordnung. Die vierte Figur stellt einen solchen Fuß vor, wie ihn ein englischer Baumeister in den Ueberbleibseln des Tempels der Minerva Polias zu Priene in Jonien gefunden hat. **) Deßwegen findet man

*) So findet man sie schon in dem Tempel der Eintracht in Rom.

**) Anmerkung über die Baukunst der Alten. S. 31.

†) Auch an dem Tempel der Fortuna Virilis. S. Des Godets.

*) S. die 5te Figur, die ein Fragment eines antiken jonischen Gebälkes vorstellt.

**) S. Jonian Antiquities publis hed with permission of Dilettanti London MDCCLXIX. Cap. II. Tab. II.

Digitized by Google

man auch schon bey griechischen Ueberbleibseln vielfältig den, nachher erfundenen, so genannten attischen Säulenfuß unter jonischen Säulen, *) welcher ungleich besser mit der edlen Einfalt dieser Säulenordnung übereinkommt, als der ursprüngliche jonische Fuß.

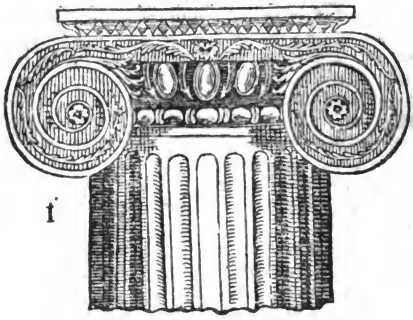

I

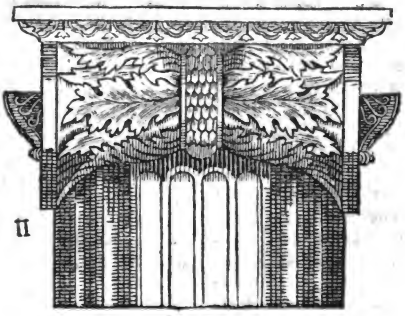

II

*) Attischer Säulenfuß.

Digitized by Google

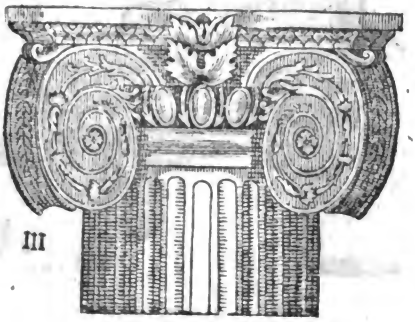

III

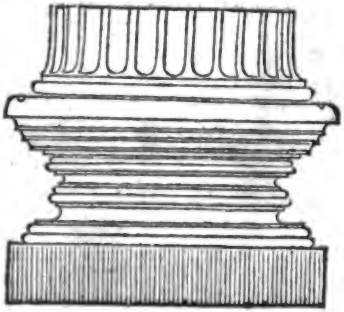

IV

Digitized by Google

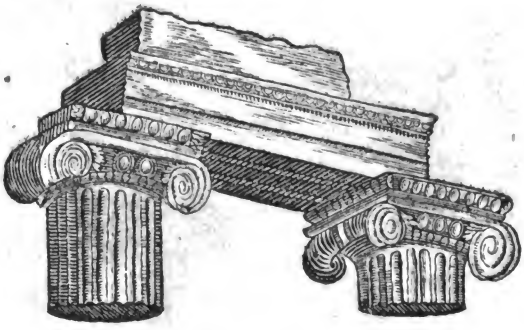

Ende des erſten Theils.

Digitized by Google

Digitized by Google

Digitized by Google

Digitized by Google